伯剌西爾時報
社長 石橋思郎 Director M Sameshima
購讀料 一ケ年 六十餅 三ケ月 三十餅
廣告は御返事御申込次第
發行所 伯剌西爾時報社 電話 七-四六〇〇
珈琲 サントス四號 一ミリヤル 一二、三〇〇
砂糖 四、六六五 五、八一〇 一九、七七〇 八〇、〇五〇
貿易 當日 增量送金 商業 英

全植民地を米に渡し 大英國よ何處へ行く

下層階級に暴動勃發の危機釀成

筆主ダイガ 擲悟退敗の英

（羅馬二十四日同盟）ジョルナーレ・デ、イタリア紙ガイダ主筆は、二十四日の同紙上に「危機到來」と題する論説を掲げ、大英帝國の世界的敗退の情勢が益々深刻化してゐる事を次の如く論じてゐる

英國はベルダ、バハマ、ジャマイカ等西大西洋諸島嶼を米國の利益の爲に引渡した、米國はこれ等諸島嶼に軍事施設を築造した後は、これ等諸島嶼に對する自國の主權を要求するに至るであらう、米國は更に其の支配をカナダ濠洲に迄も延長せんとして居る、又極東に於ても米國は、シンガポールの共同支配を問題にし英國が退却せんとしてゐるが、更に此處では南國共アジアに於る新興國家からインドを渡される事ならう、斯の如く、英帝國の總ゆる政治、經濟、財政機構を崩壞に導くとすれば、英國にとつて今次戰爭は一體何が目的であつたのであらうか、今や英國では歐洲及び全世界に於て、今日迄所有して來た持物を本も子も無くして終ふのを敎へられてゐる、ゆ肚階級から反戰運動、下層階級から暴動が勃發する樣な事があつても吾々は意とするにたりないであらう

伯林空襲四時間 英空軍最長記錄作る

【伯林二十五日同盟】英空軍ソンを空襲三時間五十分に亘りは二十三日午後十一時ベルリ 爆撃を續けたが、英機のベル リン空襲の最長記錄である

佛印軍との紛爭顚末

二十三日 駐伯帝國大使館武官室發表

帝國大使館武官室發表（二十三日）皇軍の佛印進駐に關しては佛印側との交渉成立し、二十二日進駐を開始せり、然れ共佛印軍側の誤解又は命令の不徹底に基き局部的紛爭を惹起せりその情況左の如し

一、ドンダン區（龍州南方國境）附近に於て 我進駐軍に抵抗せる佛イン軍は二十三日午前十一時全部降服し武裝を解除す

二、諒山の佛イン軍も午後二時頃抵抗を中止し、武裝解除せるものゝ如し

三、我方は局地的解決に努めつゝあるを以て、佛イン側にして不法抵抗を繼續させる限り、紛爭は擴大せざるものと思惟す

皇軍佛印進駐 蘭印各紙論評控ふ

印各紙は、これを大々的に報道してゐるが、これに論評を加へてゐるものは一つもない、ラン紙としてはこれが批

重慶軍の佛印侵入 二十の佛機大編隊 佛は斷じて許さぬ 外相重慶へ申入れ

【ピイシー二十五日同盟】佛印政府は、二十四日午後も續行され佛領モロッコから飛び出した佛爆撃機三十機は約一時間半に亘つてジブラルタル上空を飛翔、果敢な爆撃を行つたが爆彈はガソリン貯藏に命中したらしく、眞黒な煙に憤慨した佛空軍のジブラルタル空襲は、二十四日午後も續行され佛領モロッコから飛び出した佛爆撃機三十機は約一時間半に亘つてジブラルタル上空を飛翔、果敢な爆撃を行つたが爆彈はガソリン貯藏に命中したらしく、眞黒な煙が空を覆つてゐる

【ピイシー二十五日同盟】佛政府は英艦のダカール攻撃に對する報復として在植民地二軍に嚴重防衛を命ずると共に二十四日、百二十機の大編隊を以てジブラルタルを反覆爆撃した

【ピイシー二十五日同盟】佛領西阿弗利加ダカールに對する英艦の攻撃は、二十四日午後も續行され佛領モロッコから飛び出した佛爆撃機三十機は約一時間半に亘つてジブラルタル上空を飛翔、果敢な爆撃を行つたが爆彈はガソリン貯藏に命中したらしく、眞黒な煙が空を覆つてゐる

【ビイシー二十五日同盟】佛印政府は、二十四日午後十一時ベルリン發の獨逸側の發表に對し、重慶政權に對し嚴重な抗議を申入れた

神代をしのぶ神樂舞

畏し御製から奉祝「浦安の舞」

【東京發】紀元二千六百年奉祝會では來る十一月十日の紀元二千六百年式典に際し、國古の盛典を奉祝するため全國各神社に奉納する紀元二千六百年奉祝神樂舞を創定中のところ今回「浦安の舞」が完成、式典事務局から發表した「浦安の舞」は宮内省の所管を得て今上陛下の御製「天地の神にそいのる朝なきのみの嬉くに渡たいぬ世を」を宮内省樂部樂長多忠朝氏が作曲振附した神代の手振りを偲ぶ莊重典雅な神樂舞で、紀元二千六百年を奉祝するとともに永く記念するため今後は平素の祭典にも奉奏することになり、皇典講究所及び全國神職會に委囑し全國主要十四ケ都市に講師を派遣して普及を圖る筈である寫眞は「浦安の舞」

超短波

東條陸相參内

廿五日午後二時四十分宮中に參内、天皇陛下に拜謁仰せ付けられ、所管事項を奏曲奏上種々御下問に奉答して同三時五十分宮中を退出した

柳川長官支那に向ふ

柳川兵站監部長官は廿五日午後十時二十分東京驛發列車で西下、神戸から乘船現地事情視察の爲め支那に向ふ事になつた

警官懇談會

交番巡査として人民保護の第一線に活躍してゐる全國の優良官七十四名を廿五日內務省に集め、一行を六班に分けて座談會を開いた、中には勤續三十六年六十才の最古參巡査も居り、いづれも永い經驗から得た所謂「お巡りさん哲學」を傾けて語り合つた

奢侈品製造販賣制限規則

繊維製品に例外設く

合格品には特免のマーク

【東京二十五日同盟】奢侈品等の製造販賣制限規則の有効期間は、十月六日を以て終了するが、禁制品の內繊維製品の製造販賣一億二千萬円に對し販賣禁止の影響は大きいので商工省では二十四日開かれた道府縣商工課長打合會の結果、物資確保の見地から禁制の在庫品の內で、比較的奢侈性の少い繊維製品の必要品に付き販賣を許可する事とした尙ほ中央市場に認定委員會を設け合格品には「特免」のマークを附し、商工大臣の許可を得て例外販賣を許される、今回の例外規定の適用により禁制品製造在庫品は金額にして五割、數量にして六割のものが實用品として認定される見込みである

陛下より賜謁

建川大使以下三公使

【東京二十五日同盟】近く赴任する駐ソ大使建川中將を始め、三谷スイス、鈴木エジプト、昌谷フインランド各公使は、二十五日午前九時十分宮中に參內、鳳凰の間に於て天皇陛下に謁見仰せ付けられ、次で建川大使は夫人同伴三公使と共に內謁見所にて、皇后陛下に謁を賜はり、實所に參拜、恐懼宮中を退下した

世界的物價高騰

日銀調査に現る

【東京廿五日同盟】日銀調査八月中外國貿易物價指數によれば、英國の前月比二歩四厘の騰貴率に對し、米國は一厘の低落を示し、獨逸はドイツの擴軍を突破として物價の騰勢は再び顯著を加へ大戰一ケ年の物價騰貴率は實に四割二歩二厘に達してゐる、米國も軍擴熱の再擡頭によつて、物價は再び上向きに轉じつゝあり、詳細左の如し（昭和八年一〇〇、括弧內前月比）

日本八月指數一七〇、〇（前月比〇、〇）
濠洲（二四、一、三）（〇、五）
英國　一五六、〇（三、六）
米國　一一七、九（〇、六）

海軍人事異動

【東京廿五日同盟】海軍では仙台地方海軍人事部長の更迭に關し、廿五日左の如く公表

補仙台地方海軍人事部長　海軍大佐　末廣由巳
同前任者海軍大佐竹內平七は鹿兒島地方業務に補せられたり

英米との摩擦を懸念

株式市場の商ひ閑散

【東京二十五日同盟】日佛の話合ひに依つて、我が當は佛インに進駐し、支那事變解決に一大進展が期待され、頗る好感を以て迎へられたが、他方英米との國際關係に摩擦を生ずるのでは無いかと云ふ不安もあり、二十四日の株式市場は新鐘紡等の輕出關係株は示し合せて買つたが國際情勢の見透しが出來ないから一般に見送つて買ひ商ひは存外閑散であつた

喜びの藤澤町（神奈川縣）

來月より市制施行

【東京廿五日同盟】內務省では來る十月一日より、神奈川縣高座郡藤澤町を廢し、藤澤市制施行により全國の市數は百六十七となる旨、廿五日附官報で告示した、藤澤市は百六十七番目の市である

論功行賞

【東京二十五日同盟】陸軍省發表

勳功行賞

功三　昇陸軍歩兵中佐　時崎　隼視

功五旭五　小澤竹次郎
歩兵中佐（野砲兵聯隊長）

功四旭五　森　正勝
歩兵少將　竹森　亘
歩兵少將　田口幸之助

功四旭六　吉村　幸雄
砲兵大將

功四旭四　樋口　與市
歩兵少佐

功五旭六　海老名源次郎
歩兵少將

大陸の野に偉勳

武士の頭上に榮光燦

【東京二十五日同盟】英國公共バス會社の支那人從業員二千名がこれに呼應してストライキを斷行、更に今二十五日にはフランス租界にも飛火し同租界バス會社從業員二千が同盟罷業に突入す

日滿支三國の國力を綜合

國防國家建設へ

國土計畫設定要綱成る

【東京廿五日同盟】日滿支三國の國土計畫の具體化に當らしめてゐたが、やうやくこの程成案を見たので、廿四日の定例閣議に於て、星野企劃院總裁は、右國土計畫設定要綱に就て詳細說明し承認を得た、その重點は次の通りである、即ち、

一、東京廿五日同盟發　日滿支三國の國力を綜合し、且つ單位地域に人と施設の合理的配置を圖る

二、次いで外地各地方の特性を發揮せしめた國家的見地からする中央計畫を樹てる、中央計畫は各中央所管行政を基準として運用する次でその作定要領としては先づ國土の愛護保全を旨として綜合的交通計畫、綜合的動力計畫とを編合させて防空を考慮しつゝ產業及び人口の統制的配分に重點を置き、資源の保全開發と適正な交通配分を圖る事で、從つてこの間に工業振興計畫、林水產計畫、內外交通整備計畫、綜合的地水、人口配分計畫、文化、厚生施設等が含まれてゐるわけである

東亞共榮圈

上海に大罷業勃發

電車、バス立往生

英國會社支那人從業員起つ

【上海二十五日同盟】英國租界の英國系電車會社の支那人從業員千五百名は、先週賃金値上げ要求を叫んでストライキに入つたが、今週に至り同じく英國系の中國公共バス會社の支那人從業員二千名がこれに呼應して、更に今二十五日にはフランス租界にも飛火し同租界バス會社從業員二千が同盟罷業に入り、こゝに上海兩租界內の公共交通機關は全く停止し、罷業員六千五百と云ふ事態以來最初の大規模な總罷業となり、市內は大混亂に陷つてゐる

全國卸賣り

八月度物價指數

【東京廿四日同盟】商工省發表、八月の全國卸賣り物價指數は二百六十三、五にして前月に比例して一パーセントの低落を示した、前年八月に比すれば九、一パーセント事變前たる十二年六月に比すれば四、二パーセントの各騰貴に當る右物價指數中騰貴せるは建築材料、金屬品、雜品、低落せるは肥料の他、工業製品燃料等である

出版新體制

第三回準備委員會

【東京廿五日同盟】出版新體制第三回準備委員會は、廿五日午前內閣情報局に於て開かれ詳細に審議された「日本出版文化協會設立綱案」を承認、かくて準備委員會は一應役割を果したので、今後は設立委員會を任命して協會設立の具體化を計ることゝなつた

滿洲製糖

株主總會

【東京廿五日同盟】滿洲製糖では、廿五日丸の內生命保險協會に臨時株主總會を開き、現在の資本金一千万円を（全額拂込み濟み）二千万円に倍額增資する件ほか右に伴ふ定款變更の議を附議可決した

伯剌西爾時報

外相參內

【東京廿五日同盟】松岡外相は廿五日午前十時廿五分宮中に參內、天皇陛下に拜謁仰せつけられ、一般外交經過につき種々奏答して退下した

安田保善社の人事新體制

【東京廿五日同盟】安田保善社では今般四理事合議制を廢し、總務理事制を施くと共に理事一名を增員することゝなり、廿四日同社に理事總會を開いた結果、總務理事に現專務理事森園藏氏新理事として東京火災前社長林癸彥氏がそれ〳〵選任された、尙森氏は保善社の總務理事就任と共に安田銀行副總理を辭し、その後任としては現取締役營業部長安念精一氏が就任することになり、同日開催の安田銀行臨時重役會においてそれぞれ決定を見た

滿洲國外務局次長

三浦武美氏就任

【新京廿五日同盟】外務部次長田代重德氏は、近く外務省參事官が就任、滿洲國入りをすることゝなつた

有馬伯

貴院議員辭任

【東京廿五日同盟】貴族院議員有馬頼寧伯は、大政翼贊運動に挺身するため、去る十七日貴族院議員の辭表を提出したが、十九日御勅許あらせられたので、廿五日附官報を以て發表された

定例閣議

【東京二十四日同盟】二十四日の定例閣議では先づ東條總理より佛印問題に就き一其の後經過報告があり、進駐は順調に行はれてゐる」旨報告あり、次いで星野企劃院總裁より國土計畫設定要綱につき詳細說明し、各閣僚の是を諒承、正式に決定した

製法特許 ハリバ

◆神經衰弱に惱む方へ　神經衰弱の方は先づ其原因を究めねばならぬ。此病氣は往々些細の事より起る事があり此場合は適當な處置をとればヲケなく恢復する。元來健康者は常に快活であり愛嬌的のものである。自己診斷でわからぬ時はスグ醫者にかゝり神經衰弱の原因が他の病氣の爲か單なる身體の變調かを診斷して貰ふ必要がある。後者の場合は食養生と攝養藥の使用によつて恢復するものである。攝養不足に原因する如何なる神經衰弱にもよい恢復の藥品がある。即ち有名なトノフオスファンである。トノフオスファンの注射は二十四時間以內に患者をして再生の思ひあらしむる程驚異な效果あるものだ。

子供の國

日本人の子として生まれ、併もブラジルに來た兒童を約束された子供達を伸す也曲げるも、家庭で與へる物次第です。

●これからの日系ブラジル人必讀の日常科學知識の源泉
◆朗らかで豐富なる情操の教育家
◆日本語と伯語の家庭教師

この二つを備へてゐる雜誌「子供の國」を貴方のお子さんにお與へ下さい家を興し名を擧げる人物に成長することは請合ひです。

定價一ケ年三十圓
Noticias do Brasil
Caixa Il. S. Paulo

社告

讀者　時下益々御淸祥之段奉賀候　陳者弊社各外交員を頭書の地に差向け居り候間宜敷く御配慮の程御願申上候

○聖市市內　菊地巍彌
本多彬
本多聖

○マリア、ベラクルース、ゼナファ、ゲヤヤ、フエルナンデア方面

○ア・マグシヤード　ア・ブルアンマルチノポリス　インヂアナ方面

○コルリオ・プロコピオ　バンデイランテス　サンタ・マリアナ方面

茂木源太郎

○グワサイ　アリアンサ　チエテ方面

高橋朝太郎

○ランス附近

田代重守

○アラクアラ線　トラデンテ線方面　サンパウロゴヤス線

中村滿志
棟形昇

聖市近郊方面
S.P.R.線

柳沼爲四郎

○パウリスタ本線方面

中川忠吉

伯剌西爾時報社
內外各地支社所在地
東京支社　鷲谷精一
東京市京橋區槇町二ノ三
ランス支社　中村滿志
Rua Comandante Salgado, 144
C. P. 203
Est. Lins L. Noroeste
ア・ブルアンナ支社　茂木源太郎
Rua Ruy Barbosa, 70
C. P. 137
Est. Pres. Prudente
L. Sorocabana
マリア支社　本多彬
R. Pres. Leme 306
（川口轉院後）
C. P. E. Est. Mari a
L. Paulista

Raymundo de Paulo e Silva
Chirurgião Dentista
歯科院　大久保
聖市イルマン
サンアレアナ館
一五〇番二階
（中矢齒科醫院の上）

CARMO GRAZIOSI & CIA.
Rua Paula Souza, 280
ソルベツテの器具附品なら專門店カルモ・グラジオーシ商會へ
先づ定價表をご請求下さい

中古シンガーミシン
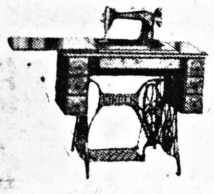
新式四カベタ型一臺あります
御嫁みの方は御來社下さい
時報商事部

訃

次郎儀日頃罹病治療中の處去る九月二十日午後壹時突然腦溢血を發し手當の甲斐もなく卒然逝去永眠仕り候に付二十一日アグードス市墓地に埋葬仕り前辱知諸彥に謹告仕り候

尙弔詞送の際は遠慮願ひ御會葬被下且過分の御香料等賜り御芳情の程厚く御禮申上候

乍略儀以紙上挨拶申上候

昭和十五年九月二十四日

ソロカバナ線アグードス市郵函二十六

第二文雅植民地

三男　高野三郎
母　同キシ
義兄　篠原貞準
三女　同梅
義兄　高橋智
五女　同陵子
義兄　伏黒勇悟
六女　同嘉代子

珈琲生産州會議終る

三つの重要項目を決定

農界一般に俄然明るい表情

全ブラジル珈琲生産州會議は去る二十三日から各州の巨頭參集の下に開催され愼重審議中のところ愈々に廿四日に至り結論に到達し次の如く決定を見た

一、融資法、融資の擴充をなすカフェーの見積り價格を標準七〇ミルレイス也と決定した

二、過剩珈琲は從來のDNCの政策を根本的に改めて、收納は行はず買ひ上げ政策を採用する、即ち何程買ひ上げるとは決定してゐない

三、廢棄すべき老朽珈琲樹については種々論議の末、本年は各州の總樹數中四〇%を最高數とし、廢棄費用として一本につき五〇〇レイス也を政府から補助して、その實行を促進する

等々の重要決議を得た、尙ほ全體を通觀すると先般聖州代表が上府申請した條件の半分程は政府側によつて採用されたわけである

尙ほ七〇ミルと珈琲を評價し、これに對する銀行側からの融資の金利は七%であると同時に發表された、これで農家、殊に聖州は少からざる光明と、救濟を受けることゝなつた

海外市場の反響

一昨日當り新政策期待で大強調を示してゐたニューヨークカフェー市況は昨日は何故か急に下押してゐた、稍買ひ過ぎた利喰ひかとも見られる

英國から通商使節

英國政府は英國品の積極的進出を企圖しブラジル、アルゼンチン、智利、秘露、ボリビア、ウルグワキなど南米諸國へ來る十月特別通商使節を派遣することになつた

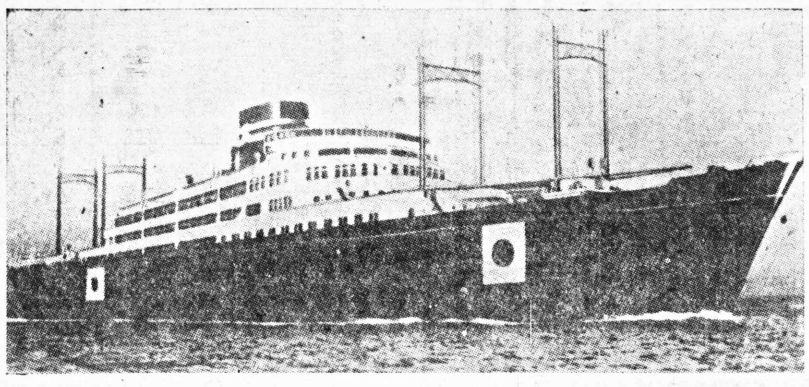

海外同胞東京大會

第二回評議員會開催

今秋十一月四日より五日間帝都に於て開催される紀元二千六百年奉祝海外同胞東京大會の第二回評議員會は昨日中央亭で開催

山岡万之助總裁の挨拶あつた後、松井石根大將の祝辭あつたり

終つて議事に入つた、尙は東京大會出席の爲め入京した海外同胞は現在千二百名に上つてゐるが、大體までには恐らく二千名に達するだらうと見られてゐる、又同胞が持參した體閲袋は二万個に上つてゐる

報國丸の快速に乘客思はず快哉を叫ぶ

桑島大使在留民に自重を要望

忍耐で基礎を固め好景氣來に備へよ

（寫眞は報國丸）

船團女航海二度目の招待會を催した

同船には桑島大使が乘り込んだ、大使は廿三日、日伯文化協定調印の大役を果し、これをカバンにおさめ、日本への土産が出來たと至つて朗かだ尙ほ病勢を氣遣はれた內山ア

ルゼンチン公使は桑さん初め關係者の手厚い看護効を奏し熱も平常に下り元氣であつた

（寫眞は報國丸）

リオよりの本社轉電に依れば去る廿二日（日曜）午後五時にサントス解纜の豫定だつた報國丸は日本及び上海行き棉花の積荷急增と前夜來の降雨とで荷役以外に暇取り、翌廿三日朝六時半に延びたが優秀船報國丸は看板通りの快速力を發揮して、折柄の風浪高き海上を物ともせず、僅十二時間で全航程二百十三浬を走破午後六時半リオに投錨した乘客は快速を喜び乍ら體驗し思はず仲哉を叫んだ程だつたサントスリオ間は普通十八時間、貨物船だと廿四時間を要すリオにがても〝報國丸〟積込の荷物山積し荷役に暇取つた爲に出帆を一日延期し昨日午後三時拔錨した、リオでも同じく日本赤十字社長廿四日桑島大使を官邸に訪問惜別の挨拶を交したが、それに對し大使は本紙を通じ在伯同胞に次の言葉を殘した

我日本は戰時國策の遂行上對內的にも對外的にも極々の方策を講ぜねばならぬ事は當然であり、在伯同胞も亦歐洲大戰の激變で經濟的に壓影響を蒙る事多からんも、これも一時的でやがて來る〻和を機にブラジルを有利に導くものである故、先づ當分は忍耐で基礎を固め、やがて來る好景氣に大いに力を延ばして我國の世界發展、即ち八紘一宇の大理想を實現せねばならない

父の願は興亞の戰士！

意に背き一青年の歸國

男子に與へられた本望ではないか」

と父の意に背いて斷然歸國する事に決心し、早速出發、手續をとつて、去二十二日サントス港出帆の報國丸で希望と歡喜に燃えて出立した、この青年の一家はパ延長線某驛に在住してゐたがこの青年の意志により特に名は秘す

山に練る

次代の魂！

公榮青年會の合宿訓練

パ延長線マリリア驛公榮植民地青年會では去る九月五日より五日間地小學校々舍に於いて「合宿訓練作業」を開催指導指揮の下に規律正しく終始して共同實習作業、名士を招いての講演等により智識を以て見られた

これは不思議

戰時は結婚增加

【ロンドン特電】戰爭と結婚——優憐な戰爭の反面にたのしい人生の幸福を求めて結婚してゆく若い男女がイギリス

埋れ行く拓人の足跡

パイオニアの群

樹南

（七）

（32）

マルセイユで明石氏と別れて本田竹治氏一家とロンドンに行つた九玉友藏、安田良一の兩氏は、茲で一ケ月余り隈部三郎氏の乘着を待つてゐた、所が隈部氏が遲つてこないプラジルに行かないと云ふことになつた、元來本田氏はロンドンに小さな商ひをして居た人であつた、ブラジルへ行くと云ふ事は全くのうそで、實は假等純眞な青年を利用したに過ぎなかつたと云ふ說があるとにかく本田氏がブラジルに行かないとせばロンドンに愚圖々々してゐることは無意義である、一日も早く目的地に行かうと云ふことで九玉、安田の兩青年はブラジルに出發した、さうしてサンパウロ市に着いたのは藤崎商店支店の

少し前であつた、さうしてホテル・ロテッセリ・スポルトマンのジヤガ芋の皮むきのトップをきつた

青年九玉の教育は多分中學中途退學位な所でなかつたかと思ふが（その頃の入は今の人達の樣に學校などくくものもなければ、自己の學歷などふことがあると、何時も夢民會社の標識を憎惡した、その頃移民會社は移民が着くと何時もモーカの移民收容所の門を壓して、新移民と外方との交通を完全に杜絶した、これはまさしく繼詰と云ふもので、人權蹂躙も甚しい

「鈴木さん、これは貴方方の責任ですよ」

假は病身な青白い細顏の顏に筋を立てゝ私に迫つたが、しかし私とても浪人で、九玉君以上に無力な人間であるからどうすることも出來ない悲痛な問題であつた

「其の問題に對し憤慨する點に於ては敢て人後に落ちないつもりであるが、しかし九玉君、私はあゝした方面には何の力もない人間なんだよ」

私は苦笑するより外なかつた、假はそれを覆ひ被せるように、

「だつて民權にそんな問題に曝露を入れることの出來る人間は貴方以外にないではないか」

假の眼は妙に輝いて來る

「それは九玉君、冒被りだよ」

かう云ふより外にない私の心のドン底には九玉君以上にうら淋しいとも悲しいとも云ひ樣のない暗い陰影がみなぎつた。そうして假があの樣に熱意して行つた

私は不幸にして假は何處で「サンパウロ」であることは勿論だが何時死んだかを知らないが、鹿兒島縣出身であるから、多分愛鄕心の强い人の手に依つて厚く介抱されて眠目したかも知れないが、あゝ云ふ性の人の常として或は何處かしめん〻した餘り日光もさゝない一室の內に、大きな夢想を夢見つゝ人知れず死んで行つたかも知れない

今日諸假を讀り、よし途げ得なかつたとしても、日本民族の將來を目標として勇邁に進んだ假等の意氣と質けに魂を讀歎するものがあらう

私は報ひられないバイオニヤの標本を、彼の上にまざ〳〵と見せられた樣な心地がする。私は假が何故に隔部三郎氏と共にリオ州サントアントニオ植民地開拓に行を共にしなかつたかを知らない、恐らく彼のあゝした氣性が安協を許さなかつたものであらう

若し九玉君の知人にして氏の死せる年月日と死所とを知れる人あらば、時報社宛付として私宛にお知らせを願ひたい

蔬菜相場

九月廿五日

○スペリオール	一袋	二八〇
○マンヂョカ粉	同	二二〇
アルファファ	キロ	二四〇
小麥粉一級	同	二四〇
○砂糖（以下六〇キロ入）		
極上	七一、五	七二
上等	六八、五	六九
○ファジョン	六〇キロ	
△新ムラチンニョ		
スペリオール	袋	二二
エスペシヤル	袋	二一
ボン	袋	二〇
レグラール	ノミナル	
△コーレス	六〇キロ	
プ・グラード	袋	八〇
ロシニョ	ノミナル	
シュピーニョ	袋	七〇
△ミリヨ	六〇キロ	
アマレロ	袋	一九〇
アマレロン	袋	一九〇
△アロースアグリア		
アマレロン	袋	一九〇
エスペシアール	袋	一九〇
スペリオール	袋	一八〇
ボン	袋	一七〇
ブランコ		
エスペシアール	袋	一九〇
スペリオール	袋	一八〇
ボン	袋	一七〇
レグラール	ノミナル	
△カテテ		
エスペシアール	袋	一九〇
スペリオール	袋	一八〇
ボン	袋	一七〇
レグラール	ノミナル	
△アマレロン	袋	一九〇
エスペシアール	袋	一八〇
スペリオール	袋	一七〇
ボン	袋	一六〇
レグラール	ノミナル	
○ペヤヤ	南大河	一六七
二〇キロ	一六八	
○豚（オザスコ相場）	一六八	
○ゴールド	三一、	二六
○マーグロ	二七、五	二八
○マモナ	キロ	二五〇
○バニヤ	南大河	一九七
一六七	一六八	
○豚（オザスコ相場）	一六八	
○ゴールド	三一、	二六
○マーグロ	二七、五	二八

重要商品市況

九月廿四日

	賣値	買値
○ベタタ	六〇キロ	
アマレラ	スペシアール	
	六五、六六、	

ノロ線の中心地、リンスに邦人第二世を首腦とする（會長作田チヤゴ君）リンス農業者信用組合が成立した

日下聖市メトロ館で上映中の「風と共に去りぬ」は優れた人氣で、連日滿員の盛況である尤も二度目の上映は一戰後になると言ふから押しかけるのも無理ないが、二三日來の寒夜に荷呆けを喰つて入場出來ないナンテ凡そ意味ない話、即ち三週間位ひは上映するさうだから御ゆつくり

日午前九時頃グロリア街で掃除人夫を誤つて車輪にかけ傷を負はせた

聖市附近は一昨日來雹が冬が來たやうに寒氣襲來し、一旦實晝へ戻めたオーバーを引き出して着ても尙は肌寒をする寒さにふるへる始末、昨日の寒暖計は九度を示してゐた

たぎる青年の意氣

これを邦人一同に實感を通じて知らせて貰ひ度い

（寫眞は桑島大使）

願は興亞の戰士！

意に背き一青年の歸國

父の

住みなれた日本からブラジルに渡つて十有五年！數百萬圓の甲斐あつて富は得た、今は故鄕に錦を飾る事が假にとつて唯一の希望であつたが假には今年廿二になる息子がある、今囘國しては切角これまで育て上げた息子が若し万一戰地に送られたら——とこれぱかりが心配の種で息子をブラジルに殘す事に決心し船賃と幾何かの金を與へて、自分はお先に失日のあるぜんちな丸で歸國した、所が殘された息子は

「自分から願つてまで出征志願した青年さへあるではないか、今自分が歸國出來る境涯にある事は他の誰にも優る神より與へられた機會である、五體は健全召に應じ興亞の戰士として國支の野に御奉公することこそ

山に練る

次代の魂！

公榮青年會の合宿訓練

パ延長線マリリア驛公榮植民地青年會では去る九月五日より五日間地小學校々舍に於いて「合宿訓練作業」を開催指導指揮の下に規律正しく終始して共同實習作業、名士を招いての講演等により智識を以て見られた

これは不思議

戰時は結婚增加

【ロンドン特電】戰爭と結婚——優憐な戰爭の反面にたのしい人生の幸福を求めて結婚してゆく若い男女がイギリス

埋れ行く拓人の足跡

パイオニアの群

樹南

（七）

（32）

マルセイユで明石氏と別れて本田竹治氏一家とロンドンに行つた九玉友藏、安田良一の兩氏は、茲で一ケ月余り隈部三郎氏の乘着を待つてゐた、所が隈部氏が遲つてこないプラジルに行かないと云ふことになつた、元來本田氏はロンドンに小さな商ひをして居た人であつた、ブラジルへ行くと云ふ事は全くのうそで、實は假等純眞な青年を利用したに過ぎなかつたと云ふ說があるとにかく本田氏がブラジルに行かないとせばロンドンに愚圖々々してゐることは無意義である、一日も早く目的地に行かうと云ふことで九玉、安田の兩青年はブラジルに出發した、さうしてサンパウロ市に着いたのは藤崎商店支店の

少し前であつた、さうしてホテル・ロテッセリ・スポルトマンのジヤガ芋の皮むきのトップをきつた

青年九玉の教育は多分中學中途退學位な所でなかつたかと思ふが（その頃の入は今の人達の樣に學校などくくものもなければ、自己の學歷などふことがあると、何時も夢民會社の標識を憎惡した、その頃移民會社は移民が着くと何時もモーカの移民收容所の門を壓して、新移民と外方との交通を完全に杜絶した、これはまさしく繼詰と云ふもので、人權蹂躙も甚しい

「鈴木さん、これは貴方方の責任ですよ」

假は病身な青白い細顏の顏に筋を立てゝ私に迫つたが、しかし私とても浪人で、九玉君以上に無力な人間であるからどうすることも出來ない悲痛な問題であつた

「其の問題に對し憤慨する點に於ては敢て人後に落ちないつもりであるが、しかし九玉君、私はあゝした方面には何の力もない人間なんだよ」

私は苦笑するより外なかつた、假はそれを覆ひ被せるように、

「だつて民權にそんな問題に曝露を入れることの出來る人間は貴方以外にないではないか」

假の眼は妙に輝いて來る

「それは九玉君、冒被りだよ」

かう云ふより外にない私の心のドン底には九玉君以上にうら淋しいとも悲しいとも云ひ樣のない暗い陰影がみなぎつた。そうして假があの樣に熱意して行つた

私は不幸にして假は何處で「サンパウロ」であることは勿論だが何時死んだかを知らないが、鹿兒島縣出身であるから、多分愛鄕心の强い人の手に依つて厚く介抱されて眠目したかも知れないが、あゝ云ふ性の人の常として或は何處かしめん〻した餘り日光もさゝない一室の內に、大きな夢想を夢見つゝ人知れず死んで行つたかも知れない

今日諸假を讀り、よし途げ得なかつたとしても、日本民族の將來を目標として勇邁に進んだ假等の意氣と質けに魂を讀歎するものがあらう

私は報ひられないバイオニヤの標本を、彼の上にまざ〳〵と見せられた樣な心地がする。私は假が何故に隔部三郎氏と共にリオ州サントアントニオ植民地開拓に行を共にしなかつたかを知らない、恐らく彼のあゝした氣性が安協を許さなかつたものであらう

若し九玉君の知人にして氏の死せる年月日と死所とを知れる人あらば、時報社宛付として私宛にお知らせを願ひたい

蔬菜相場

九月廿五日

○スペリオール	一袋	二八〇
○マンヂョカ粉	同	二二〇
アルファファ	キロ	二四〇
小麥粉一級	同	二四〇
○砂糖（以下六〇キロ入）		
極上	七一、五	七二
上等	六八、五	六九
○ファジョン	六〇キロ	
△新ムラチンニョ		
スペリオール	袋	二二
エスペシヤル	袋	二一
ボン	袋	二〇
レグラール	ノミナル	
△コーレス	六〇キロ	
プ・グラード	袋	八〇
ロシニョ	ノミナル	
シュピーニョ	袋	七〇
△ミリヨ	六〇キロ	
アマレロ	袋	一九〇
アマレロン	袋	一九〇
△アロースアグリア		
アマレロン	袋	一九〇
エスペシアール	袋	一八〇
スペリオール	袋	一七〇
ボン	袋	一六〇
レグラール	ノミナル	
△カテテ		
エスペシアール	袋	一九〇
スペリオール	袋	一八〇
ボン	袋	一七〇
レグラール	ノミナル	
△アロースアグリア		
アマレロン	袋	一九〇
エスペシアール	袋	一八〇
スペリオール	袋	一七〇
ボン	袋	一六〇
レグラール	ノミナル	
○マモナ	キロ	二五〇
○ペヤヤ	南大河	一九七
一六七	一六八	
○豚（オザスコ相場）	一六八	
○ゴールド	三一、	二六
○マーグロ	二七、五	二八

産婆

お產のことなら晝夜の別なく何時にても遠近を問はず往診致します

ジユーリア・ゴドイ・ラーモス

住宅　聖市トーマス・デ・リーマ街二六五

電話　二一六五二七

倉本せい子

尋ね人

本籍　愛知縣渥美郡知立町

二宮靖

鄕里よりの送金保管してあるに就き旅券携帶の上受取りに御出頭相成度

昭和十五年九月二十五日

在サンパウロ日本總領事館

女中さん入用

御希望の方は（聖市コンセイロ・フルタード街九三番ホテル萬平にお問合せ下さい

小野

蓄音器とレコード

專門のアイチで古レコード高價買入れ及び附屬品の修理

三浦愛蓄堂

R. DR. LUZ, D. 29

貸家

コンソラソン區ルア、コンソラソン電車道近く

ルア、アマラル、グルゼル四八九　御問合せは

カンプシー區　千葉本屋店へ

（電話七一七九一二）

至急・職人及び見習

各二、三名

好條件にて雇ひたし

アラメーダ・グレッチ一〇一八　電話五一四七四一

チンクラリヤ

リール・ナセンテ

至急人用

職人及び見習各一名宛

ラッパ區カイオ・グラッコ街四〇七

チンクラリヤ・フロリダ

電話五一〇四八九番

各種內外歐料物裏會、婚禮には特別サービス

家族揃つて御來店の程を

晝食　夕食　七軒

Restaurante

Caverna Paulista

R. Libero Badaró, 39

Tel. 3-2978 - S. Paulo

KaNAKAO S/A

新入荷

リオ・グランデ・マタドル肥料

英國製硫酸銅

肥料、農具

藥品、ニカワ

カナカオ化學工業株式會社

サンパウロ市テオドロ・サンパイオ街二七六番

郵函　二一八六

電話　八二五八七

支店　イタプラ・デ・ミランダ街一七

電話　二一六六三七

移轉通知

今般シヤ・リベイラ卸部をタパチンゲーラ三百六十二番地からガルボン・プエノ三百五十一番地（Galvão Bueno 351）に移轉致しましたから茲に御通知申上げます

シヤ・リベイラ

岡本茶園聖市販賣部

日本からの雜誌は申込下されば迅速に御送附致します

時報商事部

CINEAC

Av. Sao João - Largo do Payssandú

O Cinema da Actualidade

今日

航空便にて到着せる世界動亂のニュースを豪華なプログラムにおさめ公開

日本空軍の偉力

最近日支事變に於ける驚異的な日本空軍の活躍

アルテ・フランセーズ

內國ニュース・シネディア

ニュース……漫畫……ショート……パノラマ

ボルトローナ　三$五〇〇

バルコン子供　一$二〇〇

日伯書簡文集は

弊店の一手販賣となりました

ブラジルで生活するにはどうしても葡文で簡單な手紙位は必ず書かねばならぬものです

今評判の「日伯書簡文集」に依ればどなたでも極めてたやすく覺えられます

尙葡語普及奬勵の爲め「日伯書簡文集」御買上の方に限り本法律事務所發行の新法令一冊を無代進呈致します

日伯書簡文集送料共

一二ミル六百レース

遠藤書店

T. YENDO

Caixa Postal, 2878 - S. Paulo

Redacção - Rua Fagundes, 190
Telephone 7-4670
Caixa Postal H
Director M. Samesima

NOTICIAS DO BRASIL

Proprietario SEISAKU KUROISHI

Assignatura Anno .... 60$000
» Semestre . 30$000
Numero do dia ... 800 reis
Gerente B. Kuroishi
Redator-chefe M. Yendo

ANNO XXIII — S. PAULO — QUINTA FEIRA 26 de SETEMBRO de 1940 — DIARIO NO. 2293

Edição Brasileira

Traducção dos artigos principaes em lingua japoneza

Embarque do Embaixador Kazue Kuwagima para o Japão

RIO 24 (— Via Vasp) — O embaixador Kazue Kuwajima que hoje, regressou ao Japão, a bordo do «Hokoku-Maru», recebeu do governo e do povo brasileiro, as mais eloquentes demonstrações de sympathia e reconhecimento pelo seu esforço incansavel em prol da aproximação commercial e espiritual entre o Brasil e o seu paiz.

Na tarde de hontem conforme tivemos occasião de noticiar, o embaixador do Japão foi recebido pelo presidente Getulio Vargas. O sr. Kuwajima apresentou a s. exa. as suas despedidas, por ter de deixar o Brasil para assumir outra missão do seu governo.

Durante a cordial palestra que manteve com o illustre diplomata oriental, o Chefe do Governo teve occasião de manifestar seu reconhecimento pelos innumeros e assignalados serviços prestados pelo mesmo durante a sua estada em nosso paiz.

A' noite, foi o sr. Kazue Kuwajima homenageado no banquete mensal do P. E. N. Club. Esse banquete, foi presidido pelo illustre diplomata e contou com a presença dos nomes mais representativos da cultura brasileira e de numerosos escriptores estrangeiros como os srs. Zweig, Gabriela Mistral, Leopoldo Stern, Julian Twin, Jan Lechon, Philip Carr e do pintor Michel Czeromanski, tendo falado o academico Claudio de Souza, presidente do P. E. N. Clubdo Brasil.

A recepção offerecida, na embaixada pelo sr. Kazue Kuwajima á sociedade brasileira mostrou de maneira inelludivel, quanto s. exa. é estimado. Os salões se encheram de figuras as mais representativas da politica, da administração da diplomacia da sciencia das letras das artes e da imprensa. Foi um acontecimento social. O embaixador Kazue Kuwajima teve occasião de receber as mais vivas provas de sympathia de todos os presentes que testemunharam seu pesar pelo regresso de s. exa. Durante horas viveu-se num ambiente de rara distincção. A recepção de despedida do embaixador Kuwajima constituiu a prova mais segura da victoria da sua actuação á frente da representação do seu governo no Brasil. Por força das suas invulgares qualidade de espirito, da sua acção multiforme incansavel da sua sympathia irradiante o illustre diplomata tornou-se uma das figuras mais prestigiosas do corpo diplomatico estrangeiro acreditado junto ao governo brasileiro.

Um grupo de amigos do embaixador Kuwajima offereceu-lhe hoje, á bordo do «Hokoku-Maru», como uma lembrança da sua estada no Brasil, um quadra da pintora brasileira Lucilia Fraga, representando flores brasileira (mimosas e papagaios) que, no Oriente, trar-lhe-á a imagem da nossa natureza tropical na exhuberancia de seus coloridos vivos e alegres.

O illustre diplomata recebeu, commovido aquella prova de amizade, trestemunhada de modo tão feliz, e mais uma vez affirmou o seu proposito de no Japão, continuar a tarefa a que se propoz: tudo fazer por tornar cada vez mais intimas as relações nippo-brasileiras. No grande Imperio Oriental será um propagandista enthusiasta da cultura e da grandeza economica do Brasil e realçará sempre as grandes qualidades da nossa gente.

Protecção declinavel

PELAS nações da chamada pequena entente balkanica deante do que acaba de succeder ao Rei Carol, passa um caso typico de uma como neuropsychose um tanto indefinida mas, que de facto existe e preoccupa as vigilias dos politicos.

Receiam ellas que Downing Street haja por bem querer extender seu manto protector sobre mais alguma outra menos avisada por si accaso qualquer das muitas possa querer acceitar intempestivamente a curatella prejudical.

Informa-se nos circulooos autorizados das rodas diplomaticas, que se projecta para dentro em breve uma reunião daquelles paizes ameaçados pela generosidade expontanea do curador indesejavel que se veem forçados a recorrerem a uma como liga — anti-protecçionista — uma vez que todas as vezes que foi offerecido uma protecção sem que se pedisse o resultado foi como se sabe bastante desastroso para o — protegido — que desde logo como consequencia primeira passou primordialmente a soffrer uma — capitis diminutio maxima — no tocante á soberania de personalidade juridica de Direito Internacional.

Não desejam, de modo algum que os olhares do Leopardo vo vam para as suas bandas.

Corre ainda nos mesmos circulos diplomaticos autorizados, que essa projectada reunião balkanica provavelmente terá por finalidade fazer chegar á Londres o receio aliás muito fundado de que o altruismo protecionista lhes seja prejudical.

Entretanto parece que ellas, por mera delicadez, chegarão a um accordo segundo se presume de que si for preciso o que ellas não acreditam Londres será avisada em tempo opportuno mas sem esse aviso prevêem que lhes não seja offerecida expontaneamente qualquer especie de protecção.

Sabe-se ainda que Londres, com a resolução do soberano abdicante mordeu os labios e deu um valente murro na mesa pelo simples motivo de vêr nisso tudo as intelligentes remarches da politica do Eixo que lhe deu o xeque-matte no taboleiro balkanico.

As ultimas noticias do Extremo Oriente Remoto tambem devem ser desoladoras para os adversarios das Potencias do Eixo uma vez que o Imperio do Sol Nascente resolveu, como declarou o porta-voz do Chaymucho fazer — caso omisso — de qualquer interferencia extra-continental em os sumptos asiaticos.

Observações na America do Su

Por SETSUZO SAWADA

(Ex-embaixador do Japão no Brasil)

RIO (Divulgação da Succursal do Rio) — O Japão acha-se actualmente occupado com a gigantesca tarefa de estabelecer uma nova ordem na Asia Oriental. Afim de acompanhar esse grande proposito todas as forças moraes e materiaes da nação estão mobilisadas. Para este fim é essencialmente necessario que continuem a se desenvolverem os esforços, constantemente para ainda mais se estreitarem as relações internacionaes com os poderes Amigos e ajustar estas relações de tal maneira para conduzil-as á realização desta grande missão. Deste ponto de vista, os paizes da America do Sul distantes que se acham do Japão occupam um logar destacado entre as nossas relações internacionaes que não podem ser ignoradas. Entre os paises Sul-Americanos o Brasil a Argentina, o Peru e o Chile são sem duvida, os paizes de grande interesse para o Japão, principalmente no ponto de vista de immigração de empresas industriaes e transacções commerciaes, bem como no assumpto que se relaciona com a cultura e instrucção em geral.

Revendo a questão da emigração japoneza para a America do Sul, o paiz que vem primeiro ao encontro da nossa mente é o Brasil. Não é muito dizer que as relações entre o Brasil e o Japão foram consolidadas abrangendo todo o assumpto da immigração japoneza durante 10 annos desde que se estabeleceram as relações diplomaticas entre estes dois paizes. Somente nos recentes annos, que outros assumptos appareceram. Emquanto que a maior parte dos paizes do mundo adoptaram as restricções ou leis politicas prohibindo a immigração japoneza o Brasil conservou as suas portas abertas por longo tempo; presumimos porém, devido á necessidade de obter o supplemento sufficiente para o trabalho que foi fornecido pelos immigrantes.

Durante alguns annos anteriores á adopção da Constituição de 1934 no Brasil cerca de 1.000 immigrantes japonezes annualmente acharam o seu caminho para este paiz.

Todavia no Brasil ha elementos que estão a favor dos japonezes immigrantes e ha tambem outros que são contrarios á immigração japoneza. Esta animalversão tornou-se mais accentuada por occasião do incidente Manchuriano e finalmente resultou na adopção da clausula restrictiva chamada anti-japoneza na nova Constituição de 1934, restringindo a percentagem annual de immigrantes do Japão para 2.813. Mais tarde, medidas favoraveis foram tomadas, e a média aproximada permittindo a entrada de immigrantes japonezes para o Brasil foi de 6.000 annualmente, até 1937. Sob a nova lei de immigração de 1938 a percentagem permittida para immigrantes japonezes foi como nos annos anteriores de 2.815. Esta lei entretanto foi creada para a accommodação provisoria sob a qual indeterminada percentagem, permittindo a immigração seja transferida para os outros paizes para assim o paiz ter a capacidade de assegurar, annualmente uma produção adequada de trabalho.

Presentemente uma estimativa approximada de japonezes residentes no Brasil é de 200.000 estando a maioria empregada nos trabalhos de agricultura especialmente na plantação do café algodão arroz, chá vegetaes e cereaes. A maioria dos japonezes estão concentrados no Estado de São Paulo e muitos delles occupam actualmente posições confortaveis. Fomos informados de que o valor dos productos fazendeiros elevou-se pelos japonezes nese Estado em 1937 e chegou a 150 milhões de vens. A exportação de algodão natural de São Paulo é de cerca de 1.200.000 fardos, annualmente sendo 60% produzido pelos japonezes.

(Continua)

経済欄

珈琲生産州會議進む
近く何等か吉報ある筈
聖州側提案を中心に評議

現下聖州經濟界の最大問題はカフェー生産州會議の成行きである、某方面からの情報によると聖州側からは買ひ上げ値段の更改と、老廢カフェー園の處分に對する政府補助金交附等が多分出てゐるだろうとの話である、今次の會議には右事大要求と併行的に注目すべきは、他州からは州統領自らが出馬してゐるにも拘らず、聖州はローリン・テレス氏（聖州方面の顧問で何れかといへば純政治系人物）が出動して大いに活躍してゐることである、此の記事が讀者諸氏の手に入る頃には何等かの報告の發表がある筈である、その成果如何は秘密で未だ判明しないが、現在のDNC

地主さん會議
新契約條件を相談

聖州耕主會議は不景氣にも拘らず來年もカフェーの世話はやる決心をしたと見え廿三日より千本につき一回カルビー三五—四〇ミル、日傭ひ四—五ミル、山立て、山刷しは五〇ミル採集賃を拂き、大體次の條件で新契約を結ぶことに話合ひをした、大體カンピーナス、アンパロ、ブラガンサ、等が決めたもので、それによると

珈琲
生産州會議の新成果期待で、サントス、リオ兩市場共底値強含み

生産州會議の新成果期待で、サントス、リオ兩市場共底値強含み傳ら歸勢微騰、ニューヨーク電はサントス級—四一ポイント方引締を斷じてゐる、同じくリオ會議を反映したものである

サントス統計

（廿三日現在）

通關	七、四三〇俵	
入荷	四、五七五〃	
	五三、七九七〃	
船積	一、五二二、二八〇〃	
在庫	一八、一八〇、〃	

何處へ行く
新體制下の取引所
株式の本質と取引所
九大教授 波多野鼎氏

（一）

取引所を株式取引所に衰つて考へよう、新體制下において取引所はどうなるか、またどうなる可きか、私の論説は本來の機能を擴充强化することになるであらうといふに歸きる

一部には取引所は無くなりはしないか、あるひは無用の長物に化しはしないかと憶ふような危惧が抱かれてゐるとの聞くが、これ等は株式市場の基礎的觀念の缺如に基因するものであると斷ふ、私有資本が認められ、株式會社組織が存續する限り、取引所はかゝる資本動員の機關として絶對不可缺の機關である、この資本の機能を充分發揮するところにその新體制下の取引所の使命があるのである

（二）

又米穀取引所の運命を見て株式取引所もあんな風に轉化しないだらうかと見る人もあるようだ、米は終局的には消費されて市場へは歸らない、一方的の動きとなるため米穀取引所は全然存在しなくとも大した不便が無いところが株式は米とは違ふ、觀念的に永遠である、存續期間を缺いた株式會社等はあり得ない筈である、然るに株式を手にした株主は子々孫々まで放さないのは只對に例外的で取引所は全然存在しなくとも大した不便が無いところが株式は米とは違ふ、觀念的に永遠である、存續期間を缺いた株式會社等はあり得ない筈である、然るに株式を手にした株主は子々孫々まで放さないのは只對に例外的存在である、消滅せず轉々するのが株式本來の形であり取引所は株式の本質に關した機關、株式を株式として生かす機關と言へる、取引所なき個人間の取引きは何等基礎なく曖昧取引きと選ぶところが無い

（三）

米の價格を政府が公定するやうに株式價格も政府が公定するのではないかといふ人々もある、これに對して私は次のやうに考へてゐる

米の銘柄は多いといつたつて數が知れてゐる、また價格公定の基準となるべき生産費の計算でも必ずしも困難ではない、しかし株式はこゝでも米とは違ふ、その銘柄は千をもつて數へるほどの多數である米の生産費に當るべき事業成績の算定は不可能である しかし米とは違つた意味での公定はり能でもありまた現に着々實行されてゐることを注意せねばならぬ、即ち株價決定の一基準となるべき利子率が公定されてゐること、公債消化政策の遂行によつて大口の株式投資余力と短期並利とが政府の意のままに左右され得ること、さらに株價決定の他の一基準たる配當率が抑制されてゐること 增資は統制をになるであらうといふに歸きる

一時に比較して在庫が減少したのが眼につく

三百八十八万
欧洲交戰國死傷數

歐洲開戰以來の交戰國側の損害につき最近のニューヨークタイムス紙は各國政府の發表とその他比較的信憑すべき報道に基づき左のごとき統計を發表し、昨年九月の開戰以來今年七月一日までの總數

死者廿二万一千▲負傷者七十四万三千五百▲捕虜および行方不明二百九十一万六千▲計三百八十八万五百

と推定した、即ち各國別數字は左の表である、但これはソ聯とフインランド戰は含んでゐない

	死者	傷者	捕虜行方不明	計
獨	一五五、〇〇〇	三五〇、〇〇〇	二四二、〇〇〇	七四七、〇〇〇
佛	一四二、〇〇〇	三八〇、〇〇〇	一、二〇〇、〇〇〇	一、七二二、〇〇〇
英	一〇、〇〇〇	三四、〇〇〇	三五、〇〇〇	七九、〇〇〇
伊	一、〇〇〇	二、〇〇〇	四、四〇〇	七、四〇〇
波	二〇、〇〇〇	四〇、〇〇〇	六〇、〇〇〇	一二〇、〇〇〇
蘭	二、〇〇〇	四、〇〇〇	三、〇〇〇	九、〇〇〇
白	一〇、〇〇〇	二〇、〇〇〇	三〇、〇〇〇	六〇、〇〇〇
諾	二、〇〇〇	四、〇〇〇	五、〇〇〇	一一、〇〇〇
計	二二一、〇〇〇	五四三、〇〇〇	一、四二六、〇〇〇	二、一九二、〇〇〇

ところで、舞台裏の二人だが——。牧は、

「訊いて置ひたいつて事はね 繁子のことさ」

「……」

「どうして返事をしないんだい。ねえ、外へお茶のみに行かう。そこで話をするから、ねえ、行つてくれたつていじやないか。あのトロットが終るまで踊つて君が僕と踊つてゐてくれたら承諾してくれたと思ふぜ」

ボックスのジヤズは牧と申合はせてゐたやうに直ぐ止んでしまつた。返事をするもしないもなく美惠子はまごくしてゐると

「有難う。OKだね」

すると父今度は二人に合はせるやうになでやかなルンバが沸れて來た

沸石に美惠子は、途方にくれてゐた。自分の委が、それと解つたときの氣恥かしさも充分あつた

「さ、話のまこまつた記念にもう一度あのルンバに合して踊らう」

牧のわざとする荒つぽい踊りに、美惠子は大道具にぶつかつたり、足を踏まれたりして踊つた

マラッカの扇をいるやうな響きが鼓動するたびに美惠子は青春の呼吸を一杯にした。

大道具と大道具の間にはよく人一人位通れるやうになつてゐるのだ

丁度今の檜舞台が牧のやうに休みである岩田達夫が便所へ行かうとして、背景にうつてあるかすがひをまたぎながら行くと、背景の扉ふ側でぶつかつた者があるのだ。すると紙風のやうな背景がぶる〳〵と震へた

それは丁度踊つてゐる美惠子と牧がぶつかつておいてくす〳〵としのび笑ひをするその聲まで通夫の耳には入つて來た

だらしなくなるの無理ないと思ふわ。それに、牧さん、美男でせう、どうしたつて事件が起るわ。でも牧さんも氣の毒よ」

直子は、牧のことを決して義さんとは言はない。牧さんと言ふが、そんな言葉の端々にも彼女の兩親が、牧を、婿として認めぬ感情もうかゞへた。

それを美惠子は牧に對して「直子の「牧が氣の毒だ」と言ふ意味は他にある

牧は、數々の對象が出來ても、それからそれへつまらない女にばかりぶつかつて行つて、女らしい女に會つた事が無いと言ふのだ。度々相手を變へる事は、彼をして、色魔めいた噂をたゝしてゐるが實は女運がわるく、變へる事が止むをえないのでつまりは變へるよりは、女に逃げられるのだとも言へるともされ、繁子の御合にしても浮氣をして廻る牧ばかりがわるいのではなく、繁子にも屢々罪があるのであらう。

日本式蚊帳（麻布製）

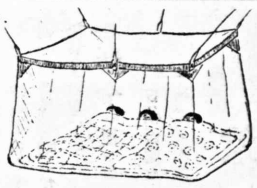

▲日本式寢室向
二人用 六十五銭
三人用 七十五銭
四人用 八十五銭
五人用 九十五銭
以上一人增毎に十五銭增し

▲洋式寢台向
一人用 五十五銭
出入口一個に 三個寢台用 八十五銭、つき五銭
以上カーマ一台增毎に二十銭增し

家庭常備用 健康强壯劑

最も多い病氣は體に供も大人も胃腸病であります。胃腸を衰弱させるのは百病の入口を作るのであります。胃腸を健全にするにはゲンノショウコを常用する丈で充分です。出來らないゲンノショウコとハブ茶とこれに昆布（沃度含有）を混じて毎日茶として飲む事であります。此位の健康を增す强壯劑はありません

ゲンノショウコ乾草一包（二百瓦）六銭
ハブ草種子 一〇〇瓦 三銭
昆布（キザミ） 五〇〇瓦 一〇銭

時報商事部
時報支社
地方取次所
Lins - R. Com Salgado, 144
Marilia - R. Poet Leme, 306
P. Prudente - R. Rui Barbosa, 70

社告

謹啓 時下益々御隆昌之段奉賀候
陳者弊社外交員 渡部兵吉儀
錦地出張中は多大の御配慮を忝ふし、誠に難有奉深謝候
御蔭を以つて所期の成果を收め本日無事歸社仕候間御休心被下度御顧申上候
先は御禮迄 敬具
九月二十日
伯剌西爾時報社
中央線方面
在住各位

發着廣告

日本へ
ぶえのす丸 サントス發—十月 十四日
あいれす丸 横濱 着—十二月 一日
サントス發—十月 九日
南阿丸 神戸 着—十一月廿三日

日本より
ぶえのす丸 神戸 發—八月 十三日
あいれす丸 サントス着—九月 廿八日
サントス發—十月 二日
南阿丸 神戸 發 七月 十日
サントス着—十月

南阿丸—一等船客のみ御引受申上ぐべく候
詳細は弊社又は左記代理店へ
サントス 伯剌西爾大阪商船株式會社
(Soc. de Navegação Osaka do Brasil Ltda)
Rua Cidade de Toledo, 31 Tantos
支店 伯剌西爾大阪商船會社出張所
(Soc. de Navegação Osaka do Brasil Ltda)
Filial de São Paulo
Rua da Quitanda 82 - São Paulo
WILSON, SONS & CO., LTD.
Avenida Rio Branco 37 Rio de Janeiro

伯國大阪商船會社