伯剌西爾時報
發行所 伯剌西爾時報社
電話 七・四六七〇
社長 石崎作
Director M Sameshima
購讀料 一ケ年 六十圓
半ケ年 三十圓
廣告は御照會次第御返信

珈琲 サントス四號 一キロ ノミナル
リオ七級 一キロ ノミナル
煙草 巴日 四、六六五
哪里文金 五、八六〇
巴米 一九 七七〇
巴英 八〇、〇五〇

英空軍今や絶望的抵抗

空中の一騎打隨處に展開

獨英兩軍執拗に喰ひ下つて猛鬪

凄絶の極

【紐育十六日同盟急報】ベルリンUP電はドイツ當局は、ロンドン上空において、日下未曾有の激烈な空中戰が展開中である旨發表したと報じてゐる

【伯林十六日同盟】十六日のDNB通信は戰鬪が今尚ほ進行中で、空軍は主力を盡して獨逸の攻撃を阻止せんとして絶望的な抵抗を試み、到る所に凄絶な一騎打が展開され兩軍機共執拗に敵に喰ひ下り敵機が火を吐いて墜落するの死鬪を續けてゐる

【伯林十六日同盟】ドイツ空軍は十八日大擧して英國首都空襲を敢行した、獨當局の發表によればドイツ戰鬪機二編隊を先頭に爆撃機隊はその後に續き數波を連ねてロンドン上空に達し、テームス河兩岸の防禦陣地に爆彈の雨を降らせ、火災を起さしめると共に、ロンドン西部の諸飛行場に多數の命中彈を浴せ、格納庫及び地上の飛行機を炎上せしめた上、更にロンドンの埠頭地帶及びその附近の飛行場をも爆撃した

【伯林十六日同盟】DNB通信十六日午後發表
ロンドン空の英獨空中戰は今尚ほ進行中で、空軍は主力を盡して獨逸の攻撃を阻止せんとして絶望的な抵抗を試み、到る所に凄絶な一騎打が展開され兩軍機共執拗に敵に喰ひ下り敵機が火を吐

【伯林十六日同盟】DNB通信十六日午後發表
一、十六日午後のロンドン近郊大爆撃行に於て我空軍部隊はロンドン北方の軍需工場數個所に爆撃を加へた
一、ロンドン北方エンフィールド附近に於ては大發電所を攻撃し、又軍需工場を襲撃した
一、ロンドン埠頭地帶は爆撃の爆撃しつくされ、又ロンドン周邊の各飛行場は多大の損害を蒙った

【伯林十六日同盟】ドイツ空軍は十八日大擧して英國首都空襲を敢行した、獨當局の發表によればドイツ戰鬪機二編隊を先頭に爆撃機隊はその後に續き數波を連ねてロンドン上空に達し、テームス河兩岸の防禦陣地に爆彈の雨を降らせ、火災を起さしめると共に、ロンドン西部の諸飛行場に多數の命中彈を浴せ、格納庫及び地上の飛行機を炎上せしめた上、更にロンドンの埠頭地帶及びその附近の飛行場をも爆撃した

【伯林十六日同盟】DNB通信十六日午後發表
ロンドン空の英獨空中戰は今尚ほ進行中で、空軍は主力を盡して獨逸の攻撃を阻止せんとして絶望的な抵抗を試み、到る所に凄絶な一騎打が展開され兩軍機共執拗に敵に喰ひ下り敵機が火を吐

【伯林十六日同盟】DNB通信十六日午後發表
一、十六日午後のロンドン近郊大爆撃行に於て我空軍部隊はロンドン北方の軍需工場數個所に爆撃を加へた
一、ロンドン北方エンフィールド附近に於ては大發電所を攻撃し、又軍需工場を襲撃した
一、ロンドン埠頭地帶は爆撃の爆撃しつくされ、又ロンドン周邊の各飛行場は多大の損害を蒙った

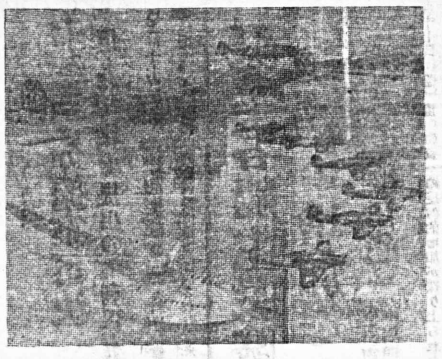
英空軍大擧して出動

倫敦株式市場 案外冷靜保つ

【ロンドン十六日同盟】十六日の株式市場は空襲警報鳴り響き一時立會ひ中止したが、相場は引き續き大して動かず現物相場は前日に比し八分の一方安に引けた、商内は極めて閑散、尤も工業株は市況軟調を示し、鐵道株は取引き閑散、石油株、豫にトリニダッド株はシッかりしてゐた、又金鑛株はケープタウン筋の買ひに興味を惹してゐる

獨機二千五百 英本土へ殺到

【紐育十六日同盟】ロンドンよりのラヂオ放送によれば、十六日朝又赤ロンドンに空襲警報が鳴せられ續いて英國東南某地よりのAP電は獨機無慮二五〇機が英本土に空襲し來つた旨、報じて來た

擊墜機數 英、五〇五 獨、一二二

自八月八日 至同十五日

獨側の發表

【ベルリン十六日同盟】獨當局の發表
一、十五日及び十六日拂曉に掛けてドイツ空軍は英本土の港灣、軍需工場、飛行場及び防禦施設を攻撃した、即ちポートランド、スカーボロー、ブラードリントン、ミッドルスバーランド等各地の港灣施設、バーミンガム及ハル近郊グロートンの飛行機及び發動機工場その他イングランド及び東南部各地の港灣施設、飛行場等はドイツ空軍の爆撃により甚大なる損害を被つた
一、この日の空襲は空中戰に於いて撃墜し、その他は地上砲火によつて撃墜された

【伯林十六日同盟】ドイツ軍司令部發表
一、十五日及び十六日拂曉に掛けてドイツ空軍は英本土の港灣、軍需工場、飛行場及び防禦施設を攻撃した、即ちポートランド、スカーボロー、ブラードリントン、ミッドルスバーランド等各地の港灣施設、バーミンガム及ハル近郊グロートンの飛行機及び發動機工場その他イングランド及び東南部各地の港灣施設、飛行場等はドイツ空軍の爆撃により甚大なる損害を被つた
一、この日の空襲は空中戰に於いて撃墜し、その他は地上砲火によつて撃墜された

上爆撃機は高射砲によつて撃墜されたもので、ドイツ側の損害は三十二機である

【ベルリン十六日同盟】獨當局の發表
百五機、これに對する獨側の損害は百二十二機に過ぎず

【ベルリン十六日同盟】獨當局の發表は十五日の英本土空襲に關し左の如く發表した
一、空襲部隊は五百二十機より成り、殆んど英全土に亘り空襲を敢行
一、この日の戰果は英機百四十三機を撃墜し、獨側の損害は三十二機である
一、本月八日以降累計英機五百五機撃墜、ドイツ側の損害百二十九機

北米、南米へ特に念押し 獨、本土封鎖を宣言

英國に立入る船はドシ〳〵撃沈

【伯林十七日同盟】ユービー電によればドイツは、ラヂオを通じて本日午後四時を期し英本土を完全に封鎖する旨、宣言を行つた

船後報によれば、ドイツ政府は未だに英國と通商貿易を續けて居る中立國特に北米及び南米諸國に對し絶對に商船を英本土に入ることを禁ずべし、若し禁を犯す船舶あればドシ〳〵撃沈すると公式發表

時事問題解説

十六日突如として米國は西半球英領諸島の管理權を代償として對英援助について議會が遂行中である旨を發表した

英國國運在の危局に際し米國は最も有利なる條件を以て百年の願望たる兩米大陸に無數軍艦の基地の提供を獲得したのである、佛國敗力失墜の今日西半球唯一の寶である英領諸島及びその附近の飛行場を米國に提供し、米國の管理權を代償として對英援助について議會が遂行中である旨を發表した

英國國運在の危局に際し米國は最も有利なる條件を以て百年の願望たる兩米大陸に無數軍艦の基地の提供を獲得したのである、佛國敗力失墜の今日西半球唯一の寶である英領諸島及びその附近の飛行場を米國に提供し、米國の管理權を代償として對英援助について議會が遂行中である旨を發表した

諸要地は從古無數の數十隻と數ふる艦艇を以て擁護されることゝなりそうだ、かくて獨逸諸國が呼號する世界新秩序の序幕は先づ米大陸に於て最も顯著少く、且つ完全に確立されんとしてゐる、東國史千載の後までも殘る大事件である

獨國はカナダとも別個に政治的協力を畫策してゐるが、同地は英領とは言へ、既に米の半屬國的存在である、今次の米加交渉は飽つて對ゲルマン族アングロサクソンの長期抗戰の根據地として、同地を中心に新國今後の假戰に就き合議を進めてゐるのではなかろうか

斯て世界の秩序の第一歩は西半球に確立、お次は歐洲といふことになりそうだ。

我帝の國國が企圖する東亞新秩序は確乎として優れそうな形勢に見えるが輝燦燦たるからざる世界情勢は先が後やら後が先やら輕々に斷定を下し難い

東京 爲替

【東京十七日同盟】爲替は二十三弗十六の七、三十二の十五二片二の一、ノミナル正金八弗十六の七、二片ノミナル

英側の發表 英獨空中戰 損害一獨、一英、三四機

【倫敦十六日同盟】英空軍省發表
昨十五日英本土上空の英獨空中戰における獨逸側損害は合計百六十九機でその内英戰鬪機に撃墜されたもの百五十三機、高射砲により撃墜されたもの十一機、その他は地上砲火によつて撃墜されたものでこれに對し英の損害は三十四機である

十九日の戰果

ハンガリー ルーマニアへ最後通牒か

【ブカレスト十七日同盟】ガゼッタ紙所載ユービー急電によれば、ルーマニヤとハンガリヤ兩國間の交渉は其後も依然難航を極めつゝあり、ハンガリー政府は昨日ルーマニヤ政府に對し最後通牒に等しき交渉を申入することになつた

伊空軍、英艦隊中海を猛爆 陸軍はエチプトへ進擊

ソマリの英軍は撤兵開始

【羅馬十七日同盟】當市AP電によれば、伊國軍司令部發表

伊空軍は昨日エチプトのアレキサンドリヤ港を猛爆し同港碇泊中の英國地中海艦隊の大部分を擊沈し、又火災を起さしめた、同時に伊國の大軍はエチプトを攻略すべく今や進軍中であり、内には戰車隊其他の精鋭機械化部隊が編入されてゐる

より全部撤兵を開始した、伊國軍は昨日エチプトのアレキサンドリヤ港を猛爆し同港碇泊中の英國地中海艦隊の大部分を擊沈し、又火災を起さしめた、同時に伊國の大軍はエチプトを攻略すべく今や進軍中であり、内には戰車隊其他の精鋭機械化部隊が編入されてゐる

ハ、ル兩國會談 難鬪に逢着

ルーマニア代表一先づ引揚げ

【ブカレスト十六日同盟】ハンガリア、ルーマニア兩國々境改訂に關する正式交渉は十六日ルーマニアのツルヌ・セベリン・リグーネに開催されたが、會議は頭ハンガリア代表がトランシルバニア問題に關する新提案を行つたため、交渉遂に難關に逢着し、ルーマニア代表は直に關改めて

表として東アフリカ英領ソマリランドに於る英國軍は昨日

穀肥

【東京十七日同盟】相場 大豆一八一五、一六六〇、豆粕四五〇、小麥二二七四、硫安三九四、フスマ五八五、五八五

時事問題解説

◆ルーズベルト大統領夫人は昨日ラヂオを以て「米國は今に世界指導の鞭者となるから米國人はこの際一致團結して下さい」と放送した。夫人の卓見には恐れ入る。

◆米一彈制限兵率は既に上院通過、一昨日三白四十二對三十三の壓倒的多數で院を通過した。

◆二週間經たぬ間に英の五〇五機が撃墜され、もう余りがいくらもない由。心細き極み。

◆日本では「日本軍に信頼せよ」と力強い聲、漸く公言用來る時代とはなつた。

◆UP、ハバス共に日本の申口をピタリと止めた。日本の遅き措置には深慮するが賢明

◆イタリア政府要人遊覽、閣議以外の日は全部戰線へ出る。

◆出度に關する報道は全然れに表はれないのが昨今の實狀

あばれ大名

（百七十九）

旅絵の巻

吹上園騒亂 三／四

その田比周馬は、白鷺亭あたりの顔者を後にして、今、鼠鬼のごとく走つてゐた

鬼の目者し、文字兵衛が背負つた不幸な運命を、不憫と思ふ心は切である。あの氣負のいゝ男、殺したくない。

さう思へばこそ、わが身に振りかゝつて來る鬼刀のことを考慮しながら手裏劍を投げて、あの場を驚亂に導き、人々の思案をおのれに向けしめたのである。

事のついでに敵つてはやりたいが、周馬として今は、あれだけがせい一杯だ

まつたく、人の運命は兎もあれ、假自身の危難が、すでにそこへ迫つてゐるのだから

◆米國と英國は、ともに、その氣合は激しいが、優い意氣込みで迫つて來た相手たちは、六尺以上は近寄つて來ず、自然と、そこへ半圓の輪をつくつたものだ。

といふのも、周馬が爛々たる眼くばりのみを、柄に手をかけたまゝ、抜かずにゐるのが、假らに無氣味であつたのか、ブルッと動く太刀先を、いつても容易に手元へ斬り込んで來ずキラリと光流を閃かす他の者も、無暗には踏ッと突いて來ない。

一方、周馬にしても、刀の柄に手をかけてゐるが、容易には抜けないのだ

一人と一人との立合ならば別だが衆に囲まれてしまつた時は、この抜く瞬間があぶないのだ。如何なる場合の達人でも、こゝに毛ほどの隙——

といひ得なければ、手練ぎが

生じる。全面の敵が、その間につけ入つて來るのは必然である

で——かう張りつめた殺氣といふものは、瞬間、そこに敵もなく人もなく昔もなく、ただ凄惨な殺氣だけがシーッと凍りつめる

その、數我が五ッ息、六息する間がたつて——

「や、ヤッ」

ハッとしたやうに、佐分利一學、われ知らず聲を突つ抜かせた

「こやつは——」

といつたきり、しばらく瞠目するのである

その暫だらう。大附密由比周馬と信じて、いま殺刀を寄せて行くその相手は、實に支倉大三郎と瓜二ッ——

一學は、わが目の誤りでないかと、いそがしく二つ三つまばたきしてみた。が、いま淡い月光に照されてゐる顔は大三郎のそれではないか？

海軍基地提供に付 倫敦、華府で折衝中

英政府筋で語る

【倫敦十六日同盟】西半球における英領の對米提供問題に關し、英政府筋では大體次の如く語つた

英國政府が米國の驅逐艦と西半球の島嶼とを交換すべく考慮中であるとの報道は全然事實無根であるが、然し同筋の見解を海空軍基地として米國に提供し、左の如き言葉を用ひてこれを明言した

米國政府は西半球の防衛を目的とし、特にパナマ運河の防衛をも關聯して米國政府による海軍基地に空軍の新

西半球の英領土を米へ提供

❖—米國の驅逐艦と交換

【ワシントン十六日同盟】西半球英領諸島の米提供問題に關する對英交渉は西半球共同防衛に關する對カナダ交渉に就てルーズベルト大統領は十六日記者團との定例會見に於て、米國政府はパナマ運河防衛の爲め、西半球に於る軍事根據地を獲得すべく、目下英國政府と交渉中である

一、米國政府はこれとは別にカナダ政府とも、西半球の安全保障共同防衛方策に關して交渉を行つてゐる

一、米國政府は陸海軍の高級將校を英國に派遣し、ドイツの電撃作戰を實地視察せしめてゐる公表したが、其點ルーズベルト大統領は、特に對英對カナダ交渉の重要性を強調

ルーズベルト大統領 内容詳細の明答避く

（ワシントン十六日同盟）ルーズベルト大統領は、十六日西半球共同防衛方策に就き、カナダ政府と交渉中である旨明らかにしたが、これに呼應し

カナダ政府は、防空及び西半球共同防衛問題を討議する爲、米國に對し防空關係代表を當地に派遣すべく正式に申し入れた

カナダ政府は、防空及び西半球共同防衛問題を討議する爲、米國に對し防空關係代表を當地に派遣すべく正式に申し入れた

カナダ政府と中華民國 交渉

【華府十六日同盟】ドイツの對英攻撃戰術、ドイツ軍の對英援助行により、米國の對英援助は、ますます緊張の一途を辿らしたる旨を述べてゐる

【華府十六日同盟】西半球の英領土の對米提供問題は今や米政界の重大問題となつてゐるが、ルーズベルト大統領は十六日西半球における海軍基地に空軍根據地の獲得問題に關し、米政府は目下英當局と交渉中で、同時に西半球防衛問題につき、カナダ政府と交渉中である旨を洩らした

紐育十六日同盟】ルーズベルト大統領は十六日十七日夜マッケンジー・キング・カナダ首相と會見する筈であると發表した、右會見目的に就てはルーズベルト大統領は一切觸れなかつたが、恐らく西半球に於る米空軍基地の米國へ五日の帰朝によれば、ルーズベルト大統領は米國海軍の對英援助に關し、英の西半球諸島の租借に關し、英の西半球諸島の租借に關し、カナダ政府と交渉中である旨明

（オッタワ十六日同盟）ルーズベルト大統領は、十六日西半球共同防衛方策に就き、カナダ政府と交渉中である旨明

（華府十六日同盟）西半球英領諸島の米提供問題に關する對英交渉は西半球共同防衛に關する對カナダ交渉に就てルーズベルト大統領は十六日記者團との定例會見に於て、米國政府はパナマ運河防衛の爲め、西半球に於る軍事根據地を獲得すべく、目下英國政府と交渉中である

一、米國政府はこれとは別にカナダ政府とも、西半球の安全保障共同防衛方策に關して交渉を行つてゐる

一、米國政府は陸海軍の高級將校を英國に派遣し、ドイツの電撃作戰を實地視察せしめてゐる公表したが、其點ルーズベルト大統領は、特に對英對カナダ交渉の重要性を強調

ギリシヤ 愈々戰備整ふ

全豫備兵召集令

【アテネ十六日同盟】十五日のギリシア水雷艇の撃沈につき、またもや同國海軍ゲオルギオス號及びパシラスオルガ號（共に一三五〇噸）

に關し一隻は十六日チリス島附近で國籍不明の潜用機上爆撃部隊はこの間を縫つて數々の爆撃から地へと突入し急降下爆撃部隊は火花の如く炸裂する上砲火を物ともせず軍需工場や港灣施設に對し猛烈を加へロンドン東方バーキングの南方地區では火柱が天に冲し濛々たる黑煙が擧がるのが認められた

ギリシヤ 伊空軍に爆撃さる

【アテネ十七日同盟】ガゼッタ紙電によれば、昨日エーゲ海上に於てギリシヤ驅逐艦ヴ

アシレス號とヴァシリサ號二隻は伊國空軍の襲撃を受け十七名の戰傷者を出した

ギリシヤ驅逐艦 伊空軍に爆撃さる

【アテネ十七日同盟】ガゼッタ紙電によれば、昨日エーゲ海上に於てギリシヤ驅逐艦ヴ

アシレス號とヴァシリサ號二隻は伊國空軍の襲撃を受け十七名の戰傷者を出した

上海の現實を正視せよ！
日本側の態度强硬

英軍警備區域・日米兩國分擔案

〔上海十六日同盟〕十五日の上海租界共同防衛委員會で英軍警備區域を日米兩國で分擔する動議が通過し、これに就し日本側は代案提出權を保留したので、最終決定に至らず、この點、昨日の紛議を訂正し、日本側としては上海の現實に鑑み、日本側の同意なき案は實現性なしとする聞き決意を以つて臨んでゐる

七對二・分擔案可決

但し我方代案提出の權利保有

〔上海十七日同盟〕英國駐屯軍撤退後に於る租界警備問題に關し、十五日の共同警備委員會で採決された英米側私案は直ちに同委員會より共同租界參事會に宛て通報されたので、ケヴイック市參事會議長は十六日緊急警備委員會を招集右に關し議論したが、蹉跌日本側參事會委員は共同警備委員會の一私案に過ぎないものを參事會が支持する事の不當を強調に主張したが、結局採決に入り七對二でこれを可決した。但し參事會は共同警備委員會に於て日本側が代案を提出する權利を保有した事實に鑑み、駐屯警備委員會より代案の通過ある場合は參事會は改めてこれに充分考慮を加へる事に決定し、この旨警備委員會に通知する筈なった

豪華客船主義廢し
不定期貨物船の增加こそ必要
遞信省の重要物資輸送問題對策成る

〔東京十七日同盟〕重要物資の輸送能力の增加が探り上られなければならないので、遞信當局は村田遞相就任以來遞信第一主義を中心に次の方針を決定した

一、從來の豪華客船主義を廢し、近海輸送に適する貨物船の增加とそれなる倉庫を重ねた結果、外相は十七日小磯大臣と再度會談、意見交換をなすことゝなった

慎重を期す
蘭印向け特派使節

〔東京十七日同盟〕蘭印特派使節につき政府は慎重なる檢討情勢と睨み合せて慎重考慮を續け、首相は十五日陸、外相、十六日蘭印四關係とそれなる倉庫を重ねた結果、外相は十七日小磯大臣と再度會談、意見交換をなすことゝなった

海軍旗潮風に燦！
下川島の治安成る

〔南支〇〇十七日同盟〕南支艦隊報道部十六日發表

十五日早朝、南支の軍艦島興、下川島に碇泊せる南支艦隊陸戰隊は所在の敵を撃破し、全島の掃蕩を了し艦旗の下に島内の治安を確立せり、航空部隊は前日に引續き、對岸の廣東灣、新塘飛道、潮を反覆爆撃し

一、特殊方法による船舶充の方法を探る、これは現在ある程度まで進行しつゝあるが今後大藏省と協働して極力その進行を計る

不適當であるのと、國際航路その他極力に配船を減少し、航路の船舶は今後極力利用を計る

三井總元方
合名の寄付行爲を管掌

〔東京十七日同盟〕三井合名主要人事を設置するが、その名稱を三井總元方とし、代表者は現合名社員三井高公氏が就任する

重慶より何處へ行く

哀れ敗者のたわ言
ドン底に尚抗戰を呼號

自八月十日至八月十六日　派遣軍發表戰況

〔南京十六日同盟〕支那派遣軍報道部十六日發表

八月十四日以降本日に至る迄の支那事變情勢の概況左の如し、本邊も全支各戰線を通じ、大なる地上戰闘は行はれなかつた

、〔南京十六日同盟〕蘭印特派使節は依然主力を以て後方に結集し、極力その編成に努め、時機反攻の準備に汲々として居る

八月十四日以降、愈々その度を增し、首都重慶では我空軍の連續爆撃のため最近では市内商店の八、九割は休業、各工廠等も殆んど閉鎖され、電力、水道の配給不能で殆ど機能中止の狀態に陷つてゐる、又重慶液體燃料委員會は八月一日より市ふ三ケ月間の豫定で石油の輸入許可制度を廢止し、總ゆる可能の手段を講じて外國より石油、ガソリンの獲得に努め、一方自家用自動車の使用を極度に制限、重慶より寧定（成都南方百二十キロ）重慶より貴陽間の二路線を廢止する等兩翼その樣に進つゝあるを默はせ、既に重慶軍事當局は各軍隊に鍛し、彈藥缺乏を理由に、その極端なる使用節約を命令し、又山西省内では、國共抗爭益々熾烈を加へ、敵側の呼號する抵戰線は、潞澤、遼縣、遼縣の一路のみである、之に加ふるに支那駐屯英軍の引揚げはその理由の如何を問はず、英國が極東より數歩の退却を余儀なくせられたことを物語るものであり、之が敵側軍民に與へた心理的影響は甚だしいものがある、尚近衛東方面で敵が第四戰區より新戰區を分離設定し、游擊軍の活動を側戰してゐる事實、及び佛印國境方面へ一部の兵力を轉送したり、彈藥缺乏を理由に、その極端なる使用節約を命令し、又山西省内では、國共抗爭益々熾烈を加へ、敵側の呼號する抵戰線は、潞澤、遼縣、遼縣の一路のみである、之に加ふるに支那駐屯英軍の引揚げはその理由の如何を問はず、英國が極東より數歩の退却を余儀なくせられたことを物語るものであり、之が敵側軍民に與へた心理的影響は甚だしいものがある、尚近衛東方面で敵が第四戰區より新戰區を分離設定し、游擊軍の活動を側戰してゐる事實、及び佛印國境方面へ一部の兵力を轉送したり、數義を誇大宣傳してゐる事は英佛に對し、重慶軍の戰況を誤解し、併せて自己民衆の動搖を防がんとする意圖の顯れに他ならない

エピクロス

海鷗
重慶周邊襲ふ

〇〇十六日同盟〕中支南支は十六日擊滅を衝いて重慶周邊、合江の軍事施設を襲撃した

南京國立中央大學
今秋早々開校決る
明日の支那へ學徒等勇む

〔南京十七日同盟〕國民政府國立中央大學は復興準備中であつたが、九月早々建設の教員養成所の移轉を目ざし文法、政、工、農、理、醫、教育の八學部制より成る綜合大學である

中華民國新民會長に王輯唐氏推さる
十七日北京で推戴式行ふ

〔北京十七日同盟〕中華民國新民會は過般の政務委員會更迭に伴ひ新會長に唐士欽委員長を推戴する事になり、十七日午前十時から北京國仁堂に於て盛大な會長推戴式を行ひ、新民會職員、華北政務委員、首都警察廳、來賓として各日滿支指揮官、大使館參事官その他日支各方面關係者五百余名が參列、總副會長が立つて推戴の辭を朗讀し、就任の辭を述べ、會長の印章及び徽章を受けて推戴式を終り次いで王新會長は午後零時半東亞興亞會に於ける北京四郷青少年團の分列式に臨み、中國の群人二千五百名の整々たる分列行進を觀閲した

滿洲國
日本畫の殿堂
川端氏院長に『新京美術院』を創設

〔東京發〕滿洲國では實術日本の世界に誇る日本畫の殿堂を通じて、日滿兩國の藝術交流を計るため、明年度を期し「新京美術院」を創設することに決定、院長には わが畫壇の偉才川端龍子氏に白羽の矢をたて去月來滿中の同氏に交渉中のところ、同氏も快諾、直に準備に取りかかつた

一切を一任された同氏の抱負としては、まづ滿洲國の美術統一部ともいふべき新京美術院は、飽迄でアカデミックな行き方を採して、眞に日本美術の粹を取入れた新興滿洲國にふさはしい自由闊達なものとし、將來は日本畫のほかに、洋畫、彫刻、工藝の各部門を包含する計畫であるが、まづ日本畫については明年一月までに新京と東京に研究所を設置、東京研究所には滿洲國より中學三年終了程度の研究生若干名を派遣、この內訳も今後院の手で行なはれ、專ら總力戰研究所に於て取扱はれる事になる筈である

時局の脚光浴びて
總力戰研究所生る
十六日の閣議で正式決定

〔東京十七日同盟〕內閣直屬機關として設置される總力戰研究所は關係各省間の折衝を終へ十六日閣議に於て決定されたが、研究所は高度國防國家建設に關する恒久的基本國策を樹立、檢討を目標としてゐるので從來企劃院で行はれてゐたこれ等に關する調査研究は、

日銀株主總會

〔東京十七日同盟〕日銀は十七日通常株主總會を開催、昭和十五年上半期決算報告を（別項）通年一割配當に行ひ、次で明石照男氏の參與理事新任を決定した

全國中等學校優勝野球大會
松本商、市岡中準決勝戰へ

松本00一00五0一7
日大000000003 8

バッテリー
松本＝野澤、吉水、日大＝福本、山下
チームトータル、松本、日大

時局餘錄

◉洪、羅は無血で領土を授の相談中、全く戰爭などは馬鹿氣切つた話で

◉ギリシヤ盛んにイヂメられる、虎が居なくなつた狐の姿

◉トルコがうんともすんとも言はなくなつた

◉ソマリーでは伊軍大戰果を擧げた、全く相當なもの

◉泰國政府は佛印當局に對し奪領五郡の返還要求を提出

◉二千台の買機ロンドン上空を横行す、自殺心の權化ジョンブル面目も何もあつたものでない

◉西半球英領は不要となつた蛸に八本の足はあり過ぎると

賃金と同じに御士返還要求が大流行

◉上海事件今の事件など風雲急迫事件だとコキ下した新聞紙がある

◉ドイツが戰ひ攻めて來ても平氣だ、英國には秘密の殺戮武器が潜山隱れて待機してゐるそうです

いふに似たり

農産物委託賣買は アルゼマンゼ海興へ

Rua Cantareira Nº 546 Telephone 4-6544 "Caixa postal 1602 São Paulo

廉價 淋病

最新治療法ケタリング法を適用すれば如何なる淋病も極短期間に完全に治療します

DR. HEITOR FENICIO
Av. São João 536 6º andar sala 2
Fone 4-1188 – São Paulo

今田求

北大醫學士
リンス市ピンテウン・デ・アブリール
オスピタール郵角
電話一四三　郵函二〇三
（診察時間）午前九時より午後五時迄

肝臟の膽汁を活潑ならしめよ

食養生の要なく毎朝元氣に滿ちて起る法

肝臟から排泄されたる膽汁が若し止まりたるば不良となり胃内に不消化ガスが溜り便秘を伴ひ身體衰弱を招き生命の惱みを生ずる

唯肝臟強化Carlos藥あるのみ、これ用ふれば即座に驚り元気は画期的に恢復す

PILULAS CARLOS

社告

新申込（新聞新購讀）
日伯兩語で住所姓名を御明記下さること

轉居
郵函變更
發送方法變更
等を通知下さる時必ず新舊共に住所姓名を御明記下さる迄以上御願まで

伯剌西爾時報社
發送部

社告

謹啓各位益々御昌榮の段奉慶賀候陳者私共今般都合に依り本月十九日サントス港解纜のリオ・デ・ジヤネイロ丸にて歸國致す事と相成候に付ては在伯中は一方ならぬ御世話に預り且つ出發の際には過分の御餞別を賜り尙遠路態々御見送り被下深く御禮申上候

實は一々拜趨の上御禮申述べき處其意を得ず以紙上乍失禮御挨拶旁々御禮旨如斯に御座候

昭和十五年八月十九日
リオ・デ・ジヤネイロ丸より
舊リンス在
井上治郎
仝リヤウ

歸國御挨拶

尋人

S. Lohashi
又ハ
S. Yohashi

右ノ者ニ對シポツカツ郵便局ニ國際郵便爲替到着シ居ルニ付心當ノ者ハ至急當館迄本籍姓名及送金人住所氏名御一報相成度シ

昭和十五年八月十四日
在サンパウロ
帝國總領事館

ESCOLA TECNICA DE COMERCIO DE SÃO PAULO

— 聯邦政府認可 —

Rua 11 de Agosto, 138 Tel. 2-7631

既に商業科中等科（新設朝間部）準備科の教授が開始されて居ります。
入學受付を致して居ります。

Dr. Alarico Franco Caiuby
ADVOGADO E
Tsuguo Kishimoto
TRADUTOR PUBLICO
Escritorio: R. José Bonifacio, 233
3.o and. salas 310/312 - T.l. 2-1137
C. P. 1124 São Paulo

法律一般
譯
學士
アラリコ
公証譯人 岸本次男
顧問
アラリコ・フランコ・カユビー
事務所
聖市ボニフアシオ街二三三番
三階三一〇—三一二號室
郵函一一二四　電話二—一一三七

養鷄の好時節

◆土產鷄改良種として
種牡、レグホン　一羽　一〇〇餘
種牝、レグホン　一羽　八〇餘
純血ロジー種
種牡　一羽　八〇餘
種牝　一羽　五〇餘
送料荷造　二〇餘
レグホン及びロジー種共に
種玉子　一ダース　二〇餘
送料　四、〇〇〇

◆飼料
肉　粉　一俵　三〇、〇〇〇
骨　粉　同　三五、〇〇〇
トリギリヨ　同　二〇、〇〇〇
ファレリンニヨ　同　八、〇〇〇
貝　粉　同　一八、〇〇〇

地方取次店
リンス、マリア時報支社
ア・アルアンテ

時報商事部

時は金!!

土地の選定に時間を空費を勿れ

イタケーラ日本植民地

外聖市郊外聖市あるつゝ盛實に發展しつゝ極めて入植者が極めて入植せられよ。交通至便にして、聖市へ僅か半時間、往復汽車賃300レース、植民地中央に日本語及葡語小學校あり、更に聖市の上級學校へ植民地內の自宅より通學し得。

——今や歸化問題は解決せられ準二世に對して洋々たる前途が展開せられたり——

此の將來有望なる地點に一日も早く貴下の地盤を固められん事をおすゝめする。詳細なる事項に關しては聯邦公認測量技師管谷成氏に御相談せられ度し。御照會は

Engenheiro Kan Sugaya
Cia. Commercial Pastoril e Agricola
(Registro No. 35)
Caixa Postal, 2740 — São Paulo

悴憔

頭痛？

バイエルのカフィアスピリーナで

CAFIASPIRINA

苦痛を緩和・元氣を回復せられよ

己達はどうする？

ブラジル農、經濟界大頭痛

世界新秩序は不可避の運命

戰爭の目まぐるしいばかりの進展ぶりに、世界中ヤ惱てゝあるが、最近どうやら最後の大詰が近づいたらしい模樣に振舞ブラジル農業、經濟兩方面は大頭痛だ、或は動搖し苦勞かも知れないが、次のような事が重要話題となつてゐる

交戰國双方何れが勝つても負けても世界新秩序は不可避の運命として全世界に影響ひかぶさつて來ることは自然である

今では戰爭のため運航が制限され、輸出が不可能となつてゐるのを良いことに、西大陸だけで固まつてしまふと戰爭後亞兩方面に亘る個國產品の大市場から遮にボイコットされる懸れが充分あると心配してゐるわけが、參考のため昨年獨伯國輸出の大略を示すと

カフエー	三九・九％
棉	二〇・五％
皮革	四・四％
カカオ	四・〇％

となつてゐるが、村の特產物はアフリカ、アジア各地帶からもフンダンに產出する。今伯國が惡國まりに固つては、戰後戰時國群は右の特產物を一切買つて與れずアジア又はアフリカからだけ買ふことに

誕生した日本商業會議所

親善と共榮を標榜！！

改組第一回總會終る

獨逸日本商業會議所第一回總會は去る十六日午后八時半より日本倶樂部に於て總領事代理成瀨領事出席の下に三十名の會員を見て開催された

聖市先づ聖市工組合會頭谷野一氏起つて、現下の世界情勢に即應しかつ日伯通商上更に飛躍的發展を促すために日本大使館及び聖市總領事館の指導の下に祖國側との連絡援を得て聖市商工組合が商業會議所に昇格した過程を說明し、今後同會議所に關せられた使命並に事業の根本方針については、大使館、勝山領事官、總領事館及び祖國側と密接なる連絡をとり在伯國の指導機關となつて日伯親善と共榮に資し、貿易輸入、品紹介、市場の調査等に努め所期の目的に邁進すべく所感を述べて散會、續いて成瀨領事は、祖國の對米方面に對する關心が益々深まりつゝある今日貿易戰線の第一線に立つ會議所の使命もまゝ重且大であり、政府としても強化された會議所に對して極力援助を惜しまぬものであると述べ、今後ますます機構を擴大して日本內地の會議所、輸出入組合、實業團と連絡をとり通商の信加に努められたいと結んだ、御會議所に改組された以上實質的貿易互通の要ありと蜂谷氏から發議があつたが會員の希望により聖商工組合役員がそのまゝ留任に決定し現在役員中の補充には新たに實力の指名により欠田氏が推された、更に時記神中西園氏、龍に時記江湖、的場南氏の紹介あつて午后十時閉會

雨よ！！早く來い

空を仰いで歎息

トレス・バラスの水饑饉

雨ケ月雨らしい降雨のないため聖トレスバラス市街地では水道の水源たる小川の水が枯れたので後に去る七日上り斷水の止むなきに至つた、聖當局として市街地外に水汲み裝置をしつらへ各自用水を

そこから運搬してゐるが、同移住者事務所では水源施設の根本的解決法を必要とするにつき「堀抜井戸」「貯水池」「水源地移轉」等を比較研究の上、來年度豫算歸途にはその實現を期してゐる

紙幣贋造犯人遂に御用

連類者悉く逮捕

—既報—五百紙幣造紙幣が各所で發見されるので聖市中央署は探査中の所、ピラ・マリアナの一民家で製造してゐる事が判り、直ちに民家を包圍して連犯者、印刷機械等に贋造紙幣を數を押收、嚴重な取調べを行つた結果、共犯者が遠くナ州に持ち込み、ブルメノー町では二十コントスの贋造を五コントスの金と交換してゐた事が判つた、從つて同方面には多數の贋造紙幣が流通してゐると思はれる

珈琲	三九・九％
棉花	二〇・五％
獸皮	七、四六五、〇〇〇〇〇〇
カカオ	一、六三三、〇〇〇〇〇〇
カナウバ蠟	一、四九四、〇〇〇〇〇〇
ラ、ンジヤ	八〇二、〇〇〇〇〇〇
凍肉	七九二、〇〇〇〇〇〇
	七九一、〇〇〇〇〇〇

ブラジルの對外輸出

一九三九年度に於て、ブラジルから海外へ輸出したものゝ內、主なるものをあげると次の如くである

珈琲	三九・九％
棉花	二〇・五％
獸皮	四・四％
カカオ	四・〇％
カナウバ蠟	二・二％
ラ、ンジヤ	二・一％
凍肉	二・一％

オ・グワラニーを飜譯し日伯を文學で結ぶ！

昭和十年家族を伴つて歸國した白鳥さん時代の海興會計主任米倉鳳介氏子息輝七君（當時聖市の中學四年生）は現在横濱のブラジル領事館に勤務してゐるが、今度留日一伯人學徒と共同で、オ・グワラニー"を日本語に飜譯出版して伯國文學の紹介に努力してゐるが、氏はまた詩人としても有名、その作は既に日本語にも譯され日本においても好評を受けてゐる由、（寫眞は歸夫君とルイス・アントニオ・ビメンテオ氏）

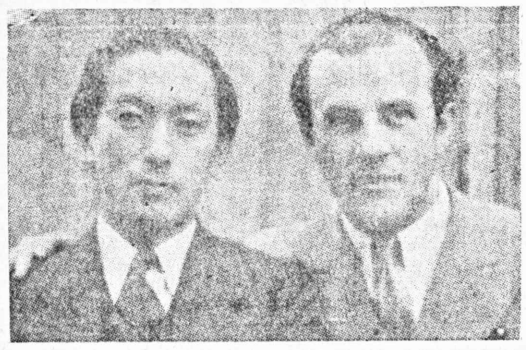

ヒリアニット商工組合生る

獨逸一年有余の新興ビリアニット、人組合の誕生に伴行し、超スピードの發展と共に市街地商工業者も增加し、組合の必要を感じ代議の上新興ビリアニット商工組合の誕生を見る事になつた、役員左の如し

組合長西村市助、副組合長中島茂田、會計木村達、理事田上直一、同遠藤清、同細城靖文

故豐吉氏報恩會

聖伯情報社では故豐吉社長の半周忌にあたるので明日午前十一時聖市各邦字新聞社をカベルナ・パウリスタに招き報恩會を行つた、寫人の故豐吉社長のあり日の話に花が咲き和氣藹々裡に散會した、尙は同社では廿二日中には

南米向放送

今週のプログ

JLS2—一七八四キロサイクル、一六米八一

放送時間午後六時半より七時半まで（伯國時間）

十八日（日）講演（日本語）「南米と日本」—中南米輸出組合聯合會會長南鄕三郎

十九日（月）日本語講座（西語）オレステ・ゲアッカリ、エン・エリ・ザ・ゲアッカリー、俚謠

二十日（火）音樂（國內放送錄音）、國民歌謠

二十一日（水）獨唱—由利あけみ鄕土便り（九州地方）

二十二日（木）合唱—日本放送合唱團、講演（日本語）「海外に活躍される婦人の方々へ」—海外婦人協會々長、上杉貴子

二十三日（金）室內音樂—フイル・ハーモニー・クワルテット、鄕土便り（新潟地方）

二十四日（土）日本傳說オペレッタ、描寫曲

日本の輸出高

伯國市場に注目

リオ商業組合の發表に依ると最近日本の輸出商がブラジルの市場に殺到の模樣、組合の調査によると、日本の工藝品、織物、金物、紙類の取引をしたいとの照會があつた、又大森商會から印刷及び染織工場をブラジル人と共同で經營したいといつた意味の照會があつた

古本

高價に買ひます

豐吉書店

聖市郵函三一六一　電話三一四五三八

大至急

求職人一三名

身體健康な方

サンタ・クララ街七五番

電話二一八三二一

賣家

三階建の住宅でベンソン通に醫師診察所に最適、ペドローゾ區（リベルダデ）セントロ徒五分御照會は聖市コンセレイロ・フルタード街二七三　宮本清

旭旅館

聖市コンデ・ド・ピニヤール街七〇　電話二一一七八二

女中さん入用

賣家

セントロに五分の近所、二室、ベランダ、台所、浴室附の格好な住宅を二五〇ミルで貸したし、リベルダーデ區ペドローゾ街三七〇番

貸家

美術石版印刷

鹽谷實

聖市タバチンゲーラ街七八番

郵函二五七

電話三—三九八〇

タナアミ理髮店

は日本人理髮店中最古の店

最新の技術

聖市コンセレーロ・フルタード街五〇番旅館筋向ひ

急募

年齡拾七、八歲より武拾歲迄の地方出身の青年

夜間通學の便あり

履歷書持參の上本人御來談下さい

ルア・モンセ・オーロ・アナクレット七八

瀨木商會輸入部

電話三—一六三一

賣シチオ

中央線モジ驛より十キロ國道六號線附近カリ果樹茶其他水使農業便利他に比なし右武域にても賣すべ細面談御用の向は左記へ

聖市タバチンゲーラ街三五

電話二—三五一四ミツワ旅館

讓倉庫

ブラッサ・カルロス・ゴーメス街百拾六番（聖市中央）元弊會倉庫を讓り度し、御希望の方は左記へ乞御照會

ルア・モンセ・オーロ・アナクレット七八

瀨木商會輸入部

電話三—一六三一

子供の園

ブラジル育ちの子供にはブラジル出來の立派な

一冊三ミル、一年卅ミル

發行所　時報社

市街の上品な"朝食"

美味しいカシンニア・デ・ガリンニアエンパーダ、カマロン・レシエイアード、フランゴ・アッサード、此外味覺をそゝるものばかり

アルモッソ コメルシアル

お手輕朝食　六錢

夕食はメニューで

宴會には特別御相談に應じます

Rotisserie FERRARIS

Rua XAVIER de TOLEDO 93

◉安價、確實、迅速、……時報商事部

雜記帖

◇ 獨逸明七月號から獨逸市學生號が出る

◇ 聖市學生號が出帆する、アデウス

◇ 今日サントス港から三百餘の移民が出る

◇ 聖市ソロカバ驛で乘地から棉花を滿載して來た貨物列車に火災起り、消防隊の必死の活動で漸く消し止めた、出火原因は不明だがボトランチン商會の損害約百コントスの由

◇ 聖市郵函八千五百米平方）內に日本公園（敷地八千五百米平方）內に陳列される

◇ 聖市學生號が出る十六日、聖市ソロカバ驛で乘地から棉花を滿載して來た貨物列車に火災起り、消防隊の必死の活動で漸く消し止めた、出火原因は不明だがボトランチン商會の損害約百コントスの由

◇ 聖市郵函八千五百米平方）內に日本公園（敷地八千五百米平方）內に陳列される

◇ 獨逸明七月號から獨逸市學生號が出る

◇ 聖市學生號が出帆する、アデウス

◇ 今日サントス港から三百餘の移民が出る

Redação - Rua Fagundes, 196
Telephone 7-4670
Caixa Postal 6
Director M. Samesima

NOTICIAS DO BRASIL

Proprietario SEISAKU KUROISHI

Assignatura Anno ... 60$000
Semestre . 30$000
Numero de dia ... 300 reis

Gerente S. Kuroishi
Redator-chefe M. Yendo

ANNO XXIII — S. Paulo, — DOMINGO 18 de AGOSTO de 1940 — DIARIO No. 2261

Edição Brasileira

Traducção dos artigos principaes em lingua japoneza

NOTICIAS CULTURAES MOVIMENTO LITERARIO NO JAPÃO

A edição de livros populares não consiste no Japão, um acontecimento recente. Ha mais de dois seculos já grande numero de obras populares eram editadas, não consistindo a literatura apenas da aristocracia.

Graças a essa circulação literaria, o japonez conquistou o titulo invejavel que povo que mais lê em todo o mundo, como commentou o famoso critico japonico, sr. Nyozekan Hasegawa.

As intensas actividades das editoras japonezas não soffreram alteração, embora seja rigoroso o controle do consumo de papel. As publicações dos livros foram salvaguardadas como necessidade imperiosa, e, conforme a estatistica publicada pelo Departamento de Censura do Ministerio do Interior, os livros editados durante 1938, comparativamente a 1937 (anno em que iniciou o conflito sino-japonês), tiveram a seguinte oscillação:

Assumpto	Diminuição	Augmento
Politica	303	—
Industrias	412	—
Linguas	779	—
Literatura	—	548
Sociologia	—	591
Familia e seus goztos	—	742
Total	1.574	1.881

Póde-se observar nitidamente que os japonezes procuram, neste momento, consolidar a base ideologica diante da violenta transformação social resultante dos acontecimentos na Asia e na Europa.

E chama a attenção a tendencia da literatura japoneza no afan de satisfazer aos amantes da bôa leitura, no mesmo tempo que fortalece a instituição da familia e seus gostos, prosegue no seu e volvimento rapido e pujante da civilização material.

Nas estatisticas da tiragem de obras literarias, romances dos maiores editoras do Japão, mostra, claramente o movimento intenso dessas publicações. Vejamos a seguir o movimento das principaes editoras.

A «Shinchô-Sha» editou o romance «As Phases do Casamento», de Katsoichi Kawawa, com a tiragem de 16 mil exemplares; a «Série das Obras Primas» (1929-1939), em 27 partes (volumes) com 700 mil exemplares; a «Série 7 livros com tiragem superior a 50 mil exemplares cada um; livros com mais de 50 mil cada um; 3 livros com 20 mil cada; e 50 livros com 1 mil exemplares de cada. Esta editora pretende lançar, em breve, a «Série das Obras Primas Mundiaes entre 1929-1939», sendo de esperar que essa publicação alcance o maior exito.

A «Chuoko-on-Sha», editou o romance «Gueji Monogatari», de Junichiro Tanizaki e a tiragem alcançou a 200 mil exemplares, além de 2 livros que ultrapassaram a 20 mil exemplares cada um. Esta editora lançou a «Serie das Obras Literarias Universaes», com 50 mil exemplares de tiragem.

Do exposto, verifica-se que, de facto as editoras japonezas não medem esforços para a divulgação da literatura popular, colaborando com o povo para a conservação do titulo de «pionico na leitura de livros» que tanto o eleva e glorifica.

Esperanças de VICHY

Tudo quanto é noticia que procede da França, ultimamente, chega pelo mar e ha Péan e que tem sede em Vichy, revela optimismo.

Fazem-se revelações, margens a respeito das ministrações passadas; formulam-se interrogativas que irresponsaveis, a proposito das iniciativas de ideias que conduziram a outra França a derrota; assinalam-se embaraços outrora oferecidos pela emprêsa máxima luminária de antes da invasão; e, finalmente, manifesta-se a esperança ou a certeza, de que a França ressurgirá no quadro de um novo destino, para retomar a trajetória que sempre lhe coube como pioneira de civilização.

Todas as perspectivas se fundam na eminência da constituição vigente na elaboração da nova carta magna, o que foi tratado e enebroso e lançado a cupim de uma organização essencialmente caduca: o que o futuro, não longo, pelo menos animador disse por ganhado, como que por magia, em consequencia do tipo de ação — cisionismo e semi-dictatorial — que não é possivel aos dirigentes de Vichy.

E' difícil analisar e apontar o que no novo conceito de direção publica da França deve ser da reação vivificadora em face da desgraça — o que resulta da vontade de o acreditar, dos que se encontram no poder — e o que se apresenta como consequência imediata do contacto direto com as tropas invasoras, jovens e cispinadas. A evidência em conjunto é a de que o francês deve acreditar nas virtudes do poder executivo de uma ditadura — e não há duvida que, sob muitos aspectos, tais virtudes são inegaveis.

Quer parecer, contudo, que o comando oficial, por si mesmo, pouca importancia tem, sendo positivo que, para que qualquer categoria de governo apresente resultados concretos, o indispensavel é que o homem ou os homens, sejam em principio lugar, capazes. Recorde-se que a França, desde muitos anos já não era democratica; de Pétain é ao armistício de 22 de junho de 1940, não foram poucos os primeiros ministros que obtiveram plenos poderes e que governaram por meio de decretos-leis, e isto, que equivale a governo discricionario, para nada serviu. E' claro que a forma atual de governo na França, que não se coloca ao alcance do controle do povo, mas que tambem não se vê pada pelo obstrucionismo costumado dos parlamentos, tende a proporcionar maior margem de possibilidades ás iniciativas de reconstrução. Uma constituição porém não basta; é preciso um povo; e a fonte desse povo, um homem.

Se se quizer julgar por palavras poderilas pelos que assumiram a responsabilidade do reerguimento da França, a terra de Foch já possue o seu homem. E' Adrien Marquet, ministro do interior, ex-prefeito de Bordéus, amigo socialista que tomou posição ou seu partido em 1933, para ser defendido — não-socialista e propagador de uma forma de Estado para a sua patria, semelhante á forma de Estado da Alemanha implantada por Hitler. Marquet é admirador incondicional do chefe da cruz gamada: usa o mesmo tipo de bigode de Hitler e prolifera discursos empregando gestos e acenos tribunicios iguais aos que tanto exito proporcionaram ao sucessor de Lindenburg.

Marquet está convencido de que é o «homem do destino» da nova França e, a tal respeito, justificando essa convicção, declarou: — «Eu realizei um estudo especial em torno das estaturas de Bonaparte, de Lenine de Mussolini e de Hitler. Verifiquei que, sobrepujo a todas, pelo menos em dez centimetros.»

A titulo de curiosidade, aqui damos as estaturas de alguns dos principaes homens do nosso seculo e de outros tempos na Europa: — Napoleão, cinco pés e duas polegadas; Lenin, cinco pés e três polegadas; Mussolini, cinco pés e seis polegadas; Hitler, cinco pés e seis polegadas (exatamente a altura do chefe do «fascio»); e Stalin, cinco pés e «nove polegadas».

De conformidade com a sua declaração, Marquet deve ser quatro polegadas mais alto do que Mussolini e Hitler, que são os mais altos da seção ciata.

Não percebemos de que maneira isto pode influir sobre os destinos da França. Mas é notorio que esta tinha declarado de Marquet que se tornaria pelo mundo e que se sobre tal fato que pelo menos o atual ministro do Interior de Vichy fundava o seu galhardo otimismo.

SERIA REMODELADO O GABINETE NORTE-AMERICANO

WASHINGTON, 16 (Domei) — A declaração do antigo sub-secretario do Departamento de Guerra sr. Louis Johnson, de que o presidente Roosevelt lhe teria oferecido, ou em um novo posto no governo fez surgir rumores sobre uma breve remodelação do atual gabinete.

O sr. Louis Johnson que há pouco regeitou o convite do presidente Roosevelt para organizar a coordenação de todas as atividades do rearmamento, declarou que se reservava o direito de aceitar a nova oferta dentro de 10 dias.

A informação do ex-sub-secretario provocou grande especulação nos circulos politicos sobre a natureza do cargo oferecido. Em face da esperada demissão do secretario do Comercio, sr. Hopkins, calcula-se que o sr. Johnson será escolhido para assumir a direção daquele Departamento. Parece porém mais provavel que será encarregado da chefia do Departamento da Aviação, cuja criação está planejada.

Sabe-se ao mesmo tempo que o presidente Roosevelt finalmente se deixou convencer da necessidade de separar-se dos seus conselheiros intimos, srs. G. Corcoran e Benjamin Cohen, que servem demasiadamente de alvos aos ataques da oposição, sendo apontados como principais responsaveis pelos muitos resultados negativos da politica do «New Deal».

NOTICIARIO ESTRANGEIRO DO NOTICIAS DO BRASIL, FORNECIDO PELA AGENCIA TELEGRAPHICA «DOMEI» LTDA. TOKYO

時報俳壇の感想（選外）

☆ 尼子龍三郎

B。その俳は僕も同感だが。詩性をふくむかぎり大衆性は得られない。甚だ皮肉だが——俳句が詩性を失つて 通俗性をもつといふわけになるね？

A。そんな言ひ方をするから君は俳句がくどくれないんだ——その通俗性を救ひ上げる為に時報俳壇が生れ念願先生が頑張つて居られるんぢやないか？最近の俳壇を一見すればよく判る筈だ？君も矢張り新鮮句の旗頭かゝ。そういきり立たずに静かに俳書でも讀んで時報俳壇にでも投句しないか。とても修養になるぜ、ピショやロテリヤをやる暇があつたら俳書でも讀み給へ？存外醫書心。つてね？句俳上人の句こ俗くだねー

句に生きて村田甘んず着業かな

この句意を體得して俳道もブラジルの大地にぴつたりと足をつけ俳句に親しみながら生活を楽しく豊にしやうぢやないか——そして時報俳壇の門を叩こうぢやないか？いやこれは御親切のけど有難し／／何んだか僕にも俳句の呼吸といふものが判つたような気持がするね？これからは時報俳壇に熱を注ぐことにするよ？

☆ 堺田 怜河

新く見てくると、十人十色で、それ〳〵の傾向や特徴があり、其の雙つた各々の感覚詩魂を以て、凡ゆる角度からブラジルの俳句が形成されてゐると見るべきである。

先生は彼岸の所、遺子も生から「事風の斬著きし蹴に國造り」と云ふ送別激勵の句を貰つて来られたさうだが、全くその通り、俳句の國を造り育てつゝあるのである。

要するに吾が時報俳壇は、念願先生に依て作られはぐくまれて、今やブラジル俳壇と謳呼して憚りなく、時報俳句壇の句にしてホトトギスに入選するもの殆々その數を増しつゝある盛況である。吾俳壇が一躍して向上発展するまでには先に述べた人々の熱心と努力に依るは勿論あるが、念願先生が朝夕をまげず指導念願の眼を寫生の大道を押し進み、厳しく吾々を鞭うつて迷はしめなかつた賜である。

追記附記。尚、同題下に左記諸氏の投稿があつた。

平井顯洲、井出草骨、石川

芳園、伊藤勇

（七月二十八日）

郡會に住みて

ナレバロ 水聲

いたはり勝ましドさるにこやかに笑みつゝ纏る君の稲穂しきかも獣坐しつゝうたびとの君と綱らふ時の間をわれは病を忘れて楽しむゆくりなく繰り繰綱にあはれあはれ蚊蚋ひとつおしつぶされてあり

棉花相撲ゆりし嘘かひは鄙きつゝかゝはりのさらに無き郷し

蔡ちし新聞抜ふだにさへ懐幼なる午後はからず体調高し

◈ 水原夕美

短日を家にこもりてひらすらに物縛ひつゝく昨日も今日も

夜半の牧を馬の嘶くらむ鈴の音我が枕邊にあり〳〵ゆき

日暮べて早つゞきの野菜畑白菜も大根もしほれきにけり

寒き日は蔵ロもなくて春めき野火の煙の四方にこめて

◈ パーリョ 横地拳子

行く末の…は云はず後姿見守りつゝも夫に奉ふ。

現身は荒みゐるらし散りたる蕾をばもふゝみにけり

◈ 波速 葦子

三日餘りつゞく旱にこの日頃埋閉いためて月子が病ム臥

◈ ボタン 生駒浪生

寒業二三宵に止めて朝露にしとど濡れつゝあえなかりにし

死かばねを起せば鶴をくれなるに染めし鶴は砂に泥み居き

砂に泥む鶴の跡に我がたちて嘆き頃の君を偲びぬ（貞上自殺せる乙女に寄す）

◈ クルース 大原友重

景色よき話もあまりきかぬまゝ今年の農繁期も夢の如く過ぐ

久々に郷里の便りを受取れば殆ど郷愁の事に限れり

◈ パスト 鍋 牛

むし風き暑殺きしその後に大雨降りて心あらたまる

燒け跡に生ひし一叢のサツマ草刈りの畑にひとときは目だつ

◈ サントアンドレ 筑紫

清水あり花あり植水あり日本荘の夕静かに暮れてゆきたり

燈籠の蛍生の大道を押し進み、厳しく吾々を鞭うつて迷はしめなかつた賜である。精進を希ふ。

◈ 横地氏—行方は悪くない。陽やけせし「子を想ふ」等々保留の分は今一歩踏込んで詠めばよい歌になつたと思ふ。

◈ ボタン氏—好い感覚を持つてゐる様に思はれるが、方向をあやまらぬ様御注意され度い。保留の分の中に面白いと思ふものもあつたが、不消化な言葉使ひのものや、調子ばかりのものが多かつた。歌は調子よりも内容である。内容が生み出す自然の調子こそ貴ぶべき調子である事に留意され度い。

◈ 生駒浪生—保留の分は感傷がさき立つてゐて、言葉のわりに感動が薄かつた。類うしたり歌を詠む場合先づ自己の心を凝視する事が肝要である。

◈ 鍋牛氏、筑紫氏—霧深山に一首をまとめるより、只一つの事を鄙を通して一首にまとめられ度い。道具だてが多いと現角、まとまりが無くなり勝である。

◈ 秋牛氏—塩地が甘い。感傷にたぶらかされない様に注意され度い。

妄謝多謝、 武本生

病床雜詠

ヤマリア 山本孤愁

畏友薄沈正夫氏は文學に造詣深く、病床にたすけられ居るの君を慰に陽たすけに働く我を時にあはれむ

太平洋

土井晩翠

千秋萬歳 日本の岸を洗ひて 太平洋こそ躍れ
しづまる其時 鏡に似たり
あらべば銀波 鏡空に舞へる
洋々たるかな世界の巨海
渺々漫々 鐵蒸溢
はるかにはるかに 米大陸に
連り、あしたに紅日吐きて
夕に彩雲焔と燃ゆる
壮厳無上の おほわだつみや！
なんぢの廣きに心を比べ
四海の平和を理想となして
あまねく世界の奉仕に勤め
皇道 王道 行ふものぞ
なんぢの主たらむ 太平洋！

詩

新月

毛利 なか

新月は
金の小舟
椰子の葉の
影に憩える。
深井にもたれ
夢を見る
一刻——。

波紋

夜の静寂に
こん〳〵と湧きあがるもの
排水を求め
水面を横切り
橋切りあふれ出づる
一つの
星を抱いて
泉は——
静波そのもの——
怪鳥の一啼きに
夢は破られた
星は……
散つてしまつた
私より知らない
一つの胸を痛める
波紋である

憤

良一郎

人間の弱さは
赤兒の時からはじまる
あの人達の
傲慢と不具は
剩余價値の産物であり、
このみおめな
百貨の殿北は
老ひたる車屋へと轉落だ
闘爭
馬鹿を言ひ給へ
君には星が見えないのだ
さうだらう
人間の弱さは
赤兒の時から始まるのだ

夫婦

長尾猛

「愛れしかー？」
「否」と答える
愛しさよ

椰子の葉の影も動かぬ
蟲一時
行の手で
野の手鍬を
研いでやる

幸福な人達

ユーカリの並木道は
君達の散歩道
素足に靴を履いて
美しく髪を梳きあげて
夕暮空に向つて唄ふ
君達は散歩！
宵の散歩！
あゝ
何と云ふ——幸福な——
君達だらう——

耕地

バウルー 迷夢坊

来る〳〵三人五人
なんて真黒な元気のない拓土
鉛の標に重い鍬等の足
ブタを叩く聲、子供のざわめき
やがて奏でるコロニア交響楽
採掘が安いと鶴を飛ばし
ビンガに呑まれ泣く男達
いんうつな夜霧をふるはせ
なる〳〵明日の勞役を宣告する鐘が
コロニアは一か一平和に更けて行く

袋ヶ貼る

モチ 農文士

農園に桃の花が
咲きそめる頃となれば——
静かに更ける春の夜を
楽しき袋はり
周囲の土壁に
締めきつた窓に
大きい影絵が
せつせと動く——
細々と燃えるランプを囲み
ひたすらに——
ただ、ひたすらに
袋をはる

選者の言葉

毛利氏、相変らずの御活躍、いい詩です
良一郎氏、薄石刷れたものですね
長尾氏、「夫婦」の方は特にいゝと思ひます 誠実に暮れるものがあります
迷夢坊氏、一篇だけとりました、後のは繰りがないやうです
農文士氏、「袋を貼る」は素直です、その調子で伸びて下さい、他の二篇も悪くはないでせう 蛍し「鶴瞰見ゆ」等日本の車だか、此所の車だか分りません、なるべく此處に即した方がいゝでせう

ELEKEIROZ S/A
Caixa Postal 155 — Tel. 2-4114
Rua São Bento, 503 — São Paulo
農業者へ
農家は病虫害の驅除をしなければ有利な農業經營は出來ません
サウーパは
一夜で畑全部をあらしたり數千本の木を裸にする事さえ有りますから
ホルミシーダ
ジュピテール
を御使用なさるれば此の危險は免れる事が出來ます
エレケイロス
製藥株式會社
聖市サンベント街五〇三
郵函 二五五

ARTHUR VIANNA & CIA. LTDA.
Rua Florencio de Abreu 491 (antigo 77) — S. PAULO
— Caixa Postal, 3520 — Telephones 2-7101, 2-7102 e 2-7103 —
經濟肥料としての智利硝石加里には
當り 150キロの窒素成分と 160キロの加里成分があります。
之を他の肥料から計算すれば 窒素成分 150キロ.....667$500
加里成分 160キロ.....+532$800
1:200$300
智利硝石加里は同量の成分があつて.....—910$000
290$300
三割一歩が農家の利益となり
400キロ透燐肺が買 ますの配合肥料の場合驚 程經濟的
◈肥料購入の方 特別に便宜を計ります
◈施肥其他の農業に就いての質問は弊商會内
半野園殿宛にお願ひ致します パンフレット各種無料配布
アルツール・ヴイアンナ會
聖市フロレンシオ・デ・アブレウ街四九一（舊七七）
電話 二・七一〇一 郵函 三五二〇

A CASA CONFIANÇA
RUA LIBERDADE 66 TEL. 2-4652
奥様
蔚新優良の純毛製冬向婦人用外套
着物が多数到着致しました
毛布、フランネルを豊富に取揃へ
又絹織物、靴下、襟巻掛、木綿物
一般に特に強して居ります
日本人貴婦の御来店をお待ち致して居ります
カーザ・コンフイアンサ
ルア・リベルダーデ六六番
電話 二一・四六五二

棉のブロッカ豫防法
煙草粉末はブロッカの根に侵入を防ぐ事は相當の有効と普及されてゐます
煙草粉末K 一、二〇〇
百キロ以上 一、〇〇〇
時報商事部
地方取次店 リンス、マリリア、アルツンテ時報支社