伯剌西爾時報

發行所 伯剌西爾時報社
電話 七・四六〇七
社長 石井清作 Director M Sameshima
購讀料 一ケ年 六十圓 半ケ年 三十圓
廣告は御照會次第御返信

珈琲 サントス四級 十キロ リオ七級 十キロ 一二、二〇〇
爲替 對日 四、六六五 鄉里送金 五、八六〇 對米 一九、七七〇 對英 八〇、〇五〇

錦旗は進む太平洋へ

無敵艦隊必勝の猛訓練

天皇陛下天覽あらせらる

十八日 横須賀から御出港の御豫定

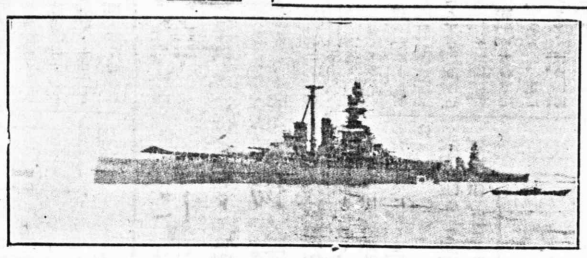

軍艦長門で

【東京十四日同盟】畏くも天皇陛下には東亞海の護りに使命愈よ加はる我が無敵海軍の精鋭を、事變下再び親はせ給ふ恩召しにより、來る十八日親しく黑潮煙る太平洋上に錦旗を進めさせられ、炎熱の下に聯合艦隊の訓練作業を天覽あらせられる旨、十五日仰せ出された葉山御用邸御滯在中の陛下にはこの日、午前九時四十五分御用邸出門、逗子驛より貴賓列車にて横須賀に向はせられ、軍艦長門に御乘艦、八時四十五分横須賀軍港御出港、錦旗を太平洋上に進めさせられ、聯合艦隊の猛訓練作業を親しく天覽の後、夕刻葉山御用邸還御の御豫定であらせられる

◈

言を左右に託し 英、面目保持に躍起

サンデータイムスの所論

【倫敦十四日同盟】援蔣禁絶問題については十二日の有田クレーギー會談に依つて原則的了解が成立したが、十四日のサンデータイムスは右に關し英國側ではビルマルート禁絶問題については何とかして了解に到達すべく出來るだけの努力を拂ひ、香港の問題についても同樣努力が續けられてゐるが、香港からの對蔣物資禁絶は事實上一九三九年以降實行されてゐるビルマルートは丁度雨期で事實上輸送の不可能な約三ケ月ばかりの間を限り一定物資の輸送を停止する事が提案される樣で、英國は常に公正妥當なる條件に依つて極東に平和の回復される事を切望してはゐるが、

援蔣禁絶問題

重慶政府の命脈 援蔣ルートの解說（下）

重慶政府の所有する一万四千台の貨物自動車はその中の四割のみが使用されて居り三割は修繕中、殘りの三割は部品の欠乏で運轉が不能となつてゐる始末だ、しかも運轉手の訓練が不充分な上に更に能力不足といふよりも寧ろ不注意と未熟とのために車體を破損させる、加ふるに熟練した機械工が不足してゐる、それから運輸に從事する會社の數が余りにも多すぎその結果から車體へ貨物を運ぶ、さうしていづれも線路は空つぽの動いてゐる、これは主として支那人に組織的能力の缺陷があることに原因してゐるのだ

日本軍に追はれて逃出す時に引剝がして來たレールを使つて鐵道工事に使つてゐる、

支那奥地における普通の輸送手段は主として米國製貨物自動車によることである、しかし輸送專門家にいはせると既に少數のものはビルマルートに使用されてゐる所の英國製ソーニイクロフト級の貨物自動車が少し欠點はあるが、支那には理想的だといふことである、また支那人が組織的才能に缺けてゐることは、米國から三人の輸送專門家を顧問に雇入れたことでも判る、彼等は昨年九月支那に來り、現在は重慶に留まつてゐる

生ずる不協力は浪費の原因となつてゐる

南西運送會社の自動車はビルマから昆明に貨物を運びアジア石油會社の自動車は昆明

修水本流の大鐵橋竣工

落合部隊苦心の大成果

【九江十五日同盟】過日南昌攻略に際して根底より破壊去つた修水本流の大鐵橋は昨年十二月より我が落合部隊の手によつて鋭意建設の工事が進められてゐたが、この程竣工し、十五日正午より同橋上において佐藤部隊長以下軍、官民多數出席の下に盛大な竣工式が擧行された、

戰當時敵が退却に際し根底より破壊去つた修水本流の大鐵橋は昨年十二月より我が落合部隊の手によつて鋭意建設の工事が進められてゐたが、この程竣工し、十五日正午より同橋上において佐藤部隊長以下軍、官民多數出席の下に盛大な竣工式が擧行された、

輸送力五倍増す

【九江十五日同盟】過日南昌攻略に際して根底より破壊去つた修水本流の大鐵橋は全長四百九十米突で使用セメントのみでも一万三千袋に達してゐる、この鐵橋の竣工により從來修水川畔において折返し運轉中の南潯鐵道は九江、南昌間は直通運轉を行ふことゝなり、その輸送力は樂に五倍に増大、我が作戰上又は江西省の經濟復興上重大な役割を果す事になつた

英、獨機の襲撃を大警戒

船舶、自働車に警告發す

【倫敦十三日同盟】英國海軍當局は今回英本土南海岸より東海岸に亘る同沿岸に如何なる船舶の航行をも絶體禁ずる旨公表した同地帶に現在碇船中の船は全部消火し、小汽船は港へ入り汽船はなるべく陸地より遠ざかりて碇船し、獨機の襲擊を避けるべく注意し、英內務局交通課からは英本土にある自動車全部を車庫へ納め、許可なくして自動車の操縱は一切禁止された

英船、盛京號事件漸く解決

我海軍の嚴重抗議に屈服

【上海十四日同盟】去る九日吳淞沖で我海軍艦艇の命令を無視し、フランス上海駐屯軍の武器彈藥等多數を輸送せんとして我方に抑留されたイギリス船盛京號事件に關し、我海軍出先當局は、英國側に對し嚴重抗議を提出すると共に今後斯かる事件の再發を防止すべき必要な措置を講ずる事を要求し、爾來英國側と折衝中であつたが、十四日に至り英國側は全くその非を認め陳謝の意を表明すると同時に英國籍の各商船及び會社に對し日本海軍の停船命令を一層遵守すべき旨の通達を發し、此の種事件の再發防止に誠意ある態度を示したので此處に同事件は漸く解決を見るに至つた、仍て中支海軍當局では十四日其の經過に關し左の如く公表した

事件の經過

イギリス船盛京號は七月六日天津を出港、九日午後二時頃吳淞沖に到着、同船には多數の武器彈藥を搭載せる疑ひありしを以て我が艦艇はこれに停船を命ぜり艦はこれを無視し艦一時間に亘り總ゆる手段を講じて停船せしめんとしたる我方の命令に從はず航路を港內に侵入せんとしたるも邪魔船側目機關附近に廻航同地に於て調査の結果、盛京號は天津に於て、フランス軍に關する多量の武器彈藥を搭載し上海フランス駐屯軍の輸送に使用するものなる事判明せり

我方の要求

右船が我方の停船命令を無視し執拗に上海バンド侵入を企圖せる事に對し嚴重なる抗議を英海軍當局に申し入れると共に搭載せる彈藥を抗戰國軍たる上海フランス海軍に輸送せしめる事は、歐洲戰爭を東洋に波及せしめざらしめんとする帝國政府の方針に反し、帝國海軍としては管制下に得た度る水域に於て斯る軍需品の搬入を認めざるを以て

米の對英援助は 戰爭不介入の程度

【紐育十三日同盟】昨日のニューヨーク・ウオルド紙は米國議會が提出したルーズベルト大統領の敎書要旨を左の如く報じてゐる

ルーズベルト大統領の敎書に於て米國は英國の援助を中止しないが、戰爭に米國は戰爭に卷き込まれない程度の援助であると發明し居るが、これは明かに米國政府の態度が著しく變化したものでアメリカモンロー主義を實際に示したものである

伊の大空軍 地中海へ向ふ

【羅馬十三日同盟】ステファニー支局よりの報道によれば伊國空軍のキ力爆擊機大部隊は爆彈を滿載し、本日午前十時一齊に地中海にある英國空軍根據地及び補給せる英艦隊を捕獲爆擊のため出動した

生糸

【東京十五日同盟】

相場 濱糸後場寄り一、三八九、一、三八四、一、三八九、一、三八六、一、三八〇

獨、英船四百卅萬噸を擊沈

戰爭開始以來全英船の四分の三

【伯林十三日同盟】獨逸軍最高司令部發表によれば、今回の戰爭開始されより先週末迄に獨逸は英國船舶の四分の三（四百三十二萬九千二百十三噸）を撃沈し居る

獨逸側の發表

ブ國總司令官

【ソフィア十三日同盟】ブルガリア國軍總司令官シェコフ大將は今回獨逸軍司令部の招聘に應じ、十二日午後ポーランド出發伯林を訪問した、目的は西部戰線視察となつてゐる

使節附陸軍武官と同道、ソフィア出發伯林を訪問した、目的は西部戰線視察となつてゐる

不忠の廉を以つて 前英皇帝現ウインザー公に逮捕令

チャーチル首相公布

はウインザー公爵が英國及英國皇帝のため不忠の行爲をなしたが爲めである

【ベルリン特電】佛、瑞國境より逃した情報によりとして本日D、N、B通信の報ずるところによれば、英首相チャーチル氏は前英皇帝エドワード八世、現ウインザー公爵に逮捕令狀を發し同公爵が英國の土を踏むと同時に直ちに拘引すべしと命じ、よして、その理由が、テレキー・ハンガリー首相が獨直後の事として、ブルガリアの對ルーマニア失地回復問題にも關聯するものとして重視されてゐる

ペタン佛首相 新憲法を公表

【ビッシー十三日同盟】本日佛國新憲法の要項を公表した佛國敗戰にてペタン將軍は佛

英船、盛京號事件漸く解決

我海軍の嚴重抗議に屈服

これを我方の管理下に置かしむ可き旨を要求せり

事件の解決の經過

割過の彈藥の處理に關して

は十一日英國側は我方の要求に應じこれを吳淞に於て陸揚し帝國海軍の管理下に置く事となれるも他方本事件の焦點となれる停船命令無視の點に關し斷次拆衝の結果、十三日夜、英國側は我方要求を聽取したので前處に本事件は解決を見たのである

近衛公近く歸京せんと

【東京十五日同盟】近衛公は軽井澤の山莊において新體制運動今後の發展について想を練つてゐるが、中央政界の情勢も既成政黨は全部の解黨態勢に在り、各方面とも新體制待望の氣運は一段と濃化するに至つたので、近日愈々一兩日中に歸京することになるかも知れない、一方、米內首相は十四日は日曜日にも拘らず午後七時半から首相官邸に入り、石渡書記官長廣瀨法制局長官と聯絡を取つて各方面の情報を聽取、慎重に想を凝らしたが、目下の客觀的情勢は急速なる進展を示して居り、政府及び近衛公とも漸く各方面の情勢に應へるに到つたものと見られ、新政治體制運動は今週に入つて愈々活氣を呈することならう

新政治體制氣運愈よ濃化

首相以下慎重想を練り 民政黨欣然參加の用意

【東京十五日同盟】町田民政黨總裁は十四日新體制問題に關する有志代議士代表者との會見に於て、『近衛公が新政治體制確立に關する聲明機關を組織する新黨を以つて民政黨に參加を希望し來る場合は、欣然參加する用意あり』との意嚮を明かにしたので、代表もこれを諒とし、成行を注視することゝなつた、一方町田總裁は十四日午後若槻前總裁を訪問、諸情勢を說明懇談を重ねたが、來る十六日黨の指導方針に關する特別委員會議を經て、新宣言、新綱領を發表、更に十八日か廿日頃全體會議に引繼き、大會に代るべき議員總會と評議會等の聯合會を開き、正式にこれを決定する筈で、その席上、町田總裁は新政治體制問題に關し明確且つ積極的の聲明を行ふ方針である

海軍辭令

【東京十五日同盟】海軍省十五日發表、本日左の如く補職せらる

海軍大佐 平田英夫
大本營海軍報道部課長

仰せ附けらる

前任者海軍大佐加藤尙雄氏は戰地勤務に補せられたり

今回報道部課長に補せられた平田英夫大佐は、青森縣上北郡三澤村の出身で、大正六年兵學校卒業、昭和二年佛國大使館附武官補佐官となり昭和四年中佐に進級同八年軍令部員となり、累進して同十三年大佐となり伊國在勤帝國大使館附武官として活躍し、最近歸朝したものである

伊大空中戰

兩艦隊も激戰交ゆ

Estios da aviação italiana na batalha do Mediterâneo

羅馬十五日同盟】伊國軍司令部發表によれば、伊國空軍は昨日アレキサンドリア港に碇泊中の英艦隊を襲撃し、戰艦及び巡洋艦に巨彈の雨を降らし大損害を與へたが、英國攻擊機が挑戰し來り大空戰を展開、伊空軍は英攻擊機二機を撃墜、伊國機も一機は歸還せず、行衛不明となつた昨早朝マルタ島を襲撃した伊國機は、英軍根據地を爆撃して英機二機を撃墜し、伊空軍は全部無事歸還した、同夜再び伊空軍は大擊出動してマルタ島を猛襲し英軍根據地に大火災を起さしめ同島を殆然廢墟と化さしめた

地中海に於ては伊國水雷艦隊が英艦留艦隊と遭遇戰を演じ英潛水艦一隻を撃沈した

アフリカ北部及び東部地方に於ては伊國軍の各駐屯所を英國機が爆撃したが伊國追擊機及び高射砲の應戰により撃退した、英爆擊機の一機を撃墜した

勝澁相 書記官長と會見

【東京十五日同盟】勝澁相は十五日午後五時四十分首相官邸で、石渡書記官長と會見、要談を遂げた

あばれ大名（映画化）

久我莊多郎 倉橋秀郎 繪

（百五十）

（旅路の卷）

鳩の足（二ノ二）

「ヤッ」

二人は、顔を見合した

それ見ろ――ニタリとしたが、すぐ緊張してゐる廊へ、眞暗な內部から這ひ出して來たのは、ボウと白い人影だ。

目を凝らして、鋭く構へた二人ではあつたが、人影を見ると

「なアんだ」

と、失望する

白木組委の、四國まゐりの遍路だつた。しかも、若い女と少年である

どちらも、肩を抱き合ふやうにして、傲然と立つた二人の前で廊へてゐるのだから、

「ちェッ、遍路人か」

舌打ちしたが、折角の期待をはづされて、腹が立つた。

「馬鹿めッ。こんなところで見廻りをつゞけて行くのだつた。それを見逃して――」

「姉さん、よかつたね」

それは、萬太郎であつた。連れの女は、いふまでもなく織枝である

「わたしは、ビックリした。貴殿、慰待たちが、わたしたちのことを知つて來たのかと、本當にビックリした」

「あたしも……」

と、織枝も、ホッと明るい顏になる

「どうなることかと思つたけれど……よかつたわね。――でも、あの又字兵衛さまのお歸りが、またひどく遲いが」

「うん」

織枝といつしよになつて、暗い濠邊の左右を見廻し、その人をさがすやうに萬太郎、

「遲いなあ。姉さん、小父さんは君しや慰い奴らに……？」

「……」

織枝は、ハッとしてゐる。それは考へたくないのだが、自分もまた、さつきからそのことに、思ひをめぐらしてゐたのだ

「そんな――そんなことは、よもや無いと思ふわ。萬太郎さん」

「それならいいが――けど、グレントさまに知れ、いまは、小父さんにはぐれてしまつたら、わたしたちは、本當に困るなあ」

「――」

聲をのむ織枝である。言葉のかはりに、ヒシと強く、萬太郎の手を摑んだ。

（それに――姉さん。三郎爲もどうしたんだらう？」

「ほんとに……」

と、たゞひろい闇の空を見上げて、織枝は

「歸つて來ないわね。もう、二刻近くにもなるのに……」

二人は、暗然たる顏を見合はした

天照大神の神靈を奉祀
滿洲國に御造建
建國神廟 建勇忠靈廟
御歸國の皇帝陛下仰せ出さる

（新京十五日同盟）滿洲國皇帝陛下には今回御訪日に當り日本皇室との御交歡親に皇太神宮に御參拜あらせられ、日本建國の大精神の神髓を御感得あらせられ長くも深厚なる御體驗と御信念に基き、報恩感謝の念を以て大照大神を奉祀し、國祖國祖を新念遊ばされ、且つ國民をして天照大神御加護の下に各々其の分に安んじ、その業を勵んで、以て滿洲國の道德の大本を涵養せしめ給はんとの畏き思召に基き、今回建國神廟並びに、その靈廟たる建國忠靈廟を御造營あらせられる事となり、右に關する建國神廟祭祀令、建國忠靈廟祭祀令、建國神廟及びその靈廟に對する不敬罪罰法を制定、十五日それぞれ公布、即日施行せられた、之と同時に皇帝陛下には帝宮内に親ら建國神廟を御造建あらせられ、祭祀を行はせられ、又建國神廟、建國忠靈廟に關する祭典を司らしむる祭祀府を新設遊ばされ、祭祀府官制を制定、何れも十五日公布施行せられ、祭祀府の總裁には橋本虎之助氏を特任、參議府副議長の職はそのまゝ兼任せしめ、又副總裁には熊谷陸軍中將を特任、總務廳長には岡田增太郎氏、祭務廳長には八家清貫氏をそれぞれ任命十五日發令された

滿洲國政府聲明書

（新京十五日同盟）滿洲國政府は十五日の建國神廟創建及び詔書渙發に際し、十五日午後一時左の聲明書を發表した

皇帝陛下には本日拝謁帝宮内廷に於て、建國新廟創建に當り、張國務總理は謹んで左の詔書を奉讀した

皇帝陛下には畏れ多くも天皇陛下の大御心を以つてそれを發表した

文武百官を召され 詔書を御渙發

（新京十五日同盟）滿洲國政府は十五日の建國神廟創建及び詔書渙發に際し、十五日午後一時左の聲明書を發表した

皇帝陛下には本日拝謁帝宮内廷に於て、建國新廟創建に當り、張國務總理は謹んで左の詔書を奉讀した

大詔を奉體 國基を確立せん
張國務總理・謹話々發表

（新京十五日同盟）建國神廟新廟を建て、天照皇大神宮を奉祀し給ひ、午前十一時帝宮に文武百官、共和會代表、特殊團體及び特殊團體代表者を召されて、建國神廟創建に關する詔書を渙發あらせられた

目的達成に邁進
我が援蔣ルート監視團一行
意氣揚々羽田空港發つ

（東京十五日同盟）佛領印度支那を通ずる援蔣物資輸送禁絶の爲め、西原陸軍少將を委員長とする陸海外三省からなる監視員を佛印に派遣、現に佛印當局協力の下に嚴然と監視中であるが、更に我海軍ではフランス租界地廣州灣から文昌島地に向けられる援蔣物資禁絶の爲め、圓山海軍大佐を委員長とする監視員を廣州灣に派遣することとなり、圓山大佐は日高少佐以下隨員八名と共に十五日午前七時ダグラス機に乘り込み、一路廣州灣へ

廣州灣へ

（東京十五日同盟）佛領印度支那羽田空港を出發し、台北に一泊の上、目的地廣州灣に向つた、出發に際して圓山大佐は帝國の嚴然たる援蔣ルート禁絶の目的達成の爲め大に働いて貰つたが、佛印當局も相當誠意を見せる樣だから私等の仕事も大いにやり易いと思つてる、皆さんの期待に背かぬ樣命に働いて來る と快活に語つた

上海のデマ製造所
イヴニング ポスト 紙に斷
國府逮捕命令を發す

（南京十五日同盟）國民政府は上海共同租界を根據に外人一傳に狂奔してゐた英字紙イヴニングポスト及びその姉字紙太美晚報編輯者たる喜理仁、喜嘉寶、カウ志翔、莊芝良の四名に對し十四日逮捕命令を發し、滬江租界における重慶側反逆機關の一掃を期することとなつた、由來上海租界における抗日諸新聞は治外法權を悪用して惡質執拗極まる言を流布し、和平建國運動を妨害し、東亞新秩序建設の癌と目されてゐたもので、特にアメリカに雜を有するイヴニング・ポストの如きはその代表的存在だつたゞけに、國府當局の措置は注目されてゐる

愛讀の方々へ

御移轉の際は舊住所を必ず御知らせ下さい

時報發送係

夏に鍛ふ 海の健兒
海洋少年團・全國大會

（東京發）今夏に開催の約八万を擁してゐる大日本海洋少年團では、輝く紀元二千六百年慶祝のため、海軍省の援助の下に、今夏八月十五日から同十八日まで四日間、鹿兒島縣下で全國大會を開催することになつた、同大會には全國の團體代表四千四百名が參加し、霧島神宮、鹿兒島神宮、吾平山、可愛山、高屋山の各山陵參拜、高千穂峰登山行軍その他海上訓練などを行つて、海の男の子の氣を發揚する、なほ同團では指導者の養成機關として東京はじめ六大都市に海洋道場を設置する、海洋道場は宿泊室はじめモーターボート、傳馬船、カッター、氣象觀測などで海洋に關する一般訓練を行ひ、海國日本の少年指導者養成に乘り出すことなつた

南方基本政策

南方政策決定の爲め十五日午前九時から拓務官邸に合同會議以下關係參集、來る十七日まで會議を續行、南方基本政策を決定する事になつた

三宅島に新岩礁

去る十三日午前四時三宅島大爆發の急報に接した東京府では

神廟御創建に當り 減刑令公布さる

（新京十五日同盟）皇帝陛下には建國神廟を御創建遊ばされ、天照大神を奉祀して崇敬を新給ひ、御身を以て國民の福祉を御らせ給ふたのであります、國民は正に"感謝仰ぎ"の御心となり、給ふ御恵みに基かせ給ひ、我建國の御業に感みさせ給うて建國神廟を御創建遊ばされ、天照大神を奉祀して崇敬を新給ひ、御身を以て國民の福祉を御らせ給ふたのであります、此の万世不變の大詔を奉體し協和協和協和して、苟も、私する所なく、各々その業に勵み、各々國基の鞏固、國勢の伸張に邁進、之に努むべきであります

（新京十五日同盟）皇帝陛下は建國神廟を御創建遊ばされ、天照大神を奉祀して崇敬を新給ひ、御身を以て國民の福祉を御らせ給ふたのであります、國民は正に"感謝仰ぎ"の大詔を奉體し協和協和協和して、苟も、私する所なく、各々その業に勵み、各々國基の鞏固、國勢の伸張に邁進、之に努むべきであります

の件、吏員の懲戒免除に關する件、官吏及び待遇官吏の懲戒免除に關する件及び納官吏の辨償責任免除に關する件は十五日恩赦に關する詔書渙發と共に公布、即日施行せられた、此の有難き聖澤に浴すべき者約十七万人に及んでゐる

フラッシュ ニュース

天皇陛下 艦艇を縫閲せらる

天皇陛下には來る十八日東京灣長門に召され黑潮おどる太平洋上に勝開される海軍大演習を親閲せられる事になつた

南方基本政策

三宅島に新岩礁

去る十三日午前四時三宅島大爆發の急報に接した東京府では、輝く紀元二千六百年慶祝のため、海軍省の援助の下に、今夏八月十五日から同十八日まで四日間、鹿兒島縣下で全國大會を開催することになつた、同大會には全國の團體代表四千四百名が參加し、霧島神宮、鹿兒島神宮、吾平山、可愛山、高屋山の各山陵參拜、高千穂峰登山行軍その他海上訓練などを行つて、海の男の子の氣を發揚する、

讀め時報!!

休閑地 一萬町歩へ開發
蕎麥と小麥を生産

（東京發）農林省は食糧確保をはかる一施策として、休閑地の利用方法を講じ、更に全國に二千町歩の勞報國農場を設置したが、今回さらに報國農場の擴張を計畫しつゝある、然に鑑み、これが對策も講じ、蕎麥および小麥の生産を目標とする報國農場の開墾に乘り出し近く關係各省と折衝を開始する

しかして生産目標は蕎麥八万二千石、小麥六万九千六百石を見込んでをり蕎麥の種子五十石は農業報國聯盟から無價配布する、なほ右報國農場の經營主體は市町村・青年團

エピオス

Mitigal
ミチガール
どんな痒みもワケナク治す
大壜 一五〇グラム
小壜 七五グラム

SANTOS SALLES 富士旅館新城 Tel. 2847 SANTOS

日本行 乘船切符取扱所
サントス市

養鶏助手を求む
年齢不問、熱心なる方、將來獨立の便宜を計ります
委細面談
イタケーラ驛四キロ
遠藤養鶏場

月、水、金曜日
桑田齒科
ピネイロス、カルヂアル
アルコヴエルデ二六五一番
午前八時より午後八時まで

山出齒科療院
聖市パロン・デ・タブラト街八九

職業野球
十五日の職業野球南海野球セネタース戰は遂に九回裏延長戰となり、セネタース十回目に三點を入れて二對零でセネタースの勝、イーグルス對タイガースは二對一でタイガースの勝、巨人軍名古屋軍は九對一で巨人軍の勝

古來から有名な日本藥品
△ゲンノショウコ 一包 六、〇〇〇
△千振 同 六、〇〇〇
△温泉湯 一瓶一五、〇〇〇
△奇應丸 大袋 五、〇〇〇
△同 小袋 二、五〇〇
△救命丸 一包 五、〇〇〇
△六神丸 大袋一二、〇〇〇
△同 小袋 六、〇〇〇
△實母散 一包一週間分 一二、〇〇〇
△仁丹 大 八、〇〇〇
△同 小 五、〇〇〇
△ワカモト大瓶五〇、〇〇〇
△同 小 二五、〇〇〇
△モグサ 一包 一、〇〇〇
△中將湯 一箱一〇、〇〇〇
△温泉エキス 一瓶一六、〇〇〇
時報商事部

DR. HEITOR FENICIO
Av. São João 536 6º andar sala 2
Fone 4-1188 — São Paulo
淋病
最新治療法ケタリング法を適用すれば如何なる淋病も極短期間に完全に治療致します
廉價

社告

本社宛
Com Valor (現金封入)
Vale Postal (郵便爲替)
Cheque do Banco (銀行小切手)
郵便代用にて御送金の場合必ず左記の宛名に願ります
或は郵便代用にて御送金の場合は出來得る丈書留郵便にて願ひます、然らざれば未着の場合本社は責任を持ちません

Noticias do Brasil
Rua Fagundes 196
Caixa Postal H
São Paulo

CASA DAS VASSOURAS
R. Paula Souza 396 S Paulo
雜貨却賣專問
タマンコー場
帶市營
格安大勉强
地方鄙人の御仕入れは是非弊店へ
在庫品豊富
カーザ ダス バソウラス

農家
臺所要具類
◇カンナ搾機 百五十ミル
◇石臼 百ミル
◇守廣機 一臺 六五ミル
◇マンジョオカ切斷機
◇アラルタ澱粉製造機 百二十ミル 二十五ミル
四五ミル
◇精米機四台五十ミル◇搾油一個九ミル
◇ポンプエレバドール第一號 四百ミル
第二號 五百ミル

PHARMACIA IRIS
R. 11 de Agosto, 345 Tel. 3-4767 S.Paulo
一流醫家より定評ある
イ・リス・藥・局
（渡邊銃器店上隣）

日本人會

（順序不同）

顧問 岡部寅吉 大森謙語 中村彦市 柏木良二 阿部豊

名譽會長 佐々木愛太郎
會長 中野仁喜藏
副會長 久光正二郎
仝 加藤太郎
庶務會計 新津虎文治
學務部長 西尾彌一郎
學務委員

（支部役）
第一區 西尾彌一郎
第二區 吉成六助
第三區 新津虎文治
第四區 白谷建吉
第五國 小林義一
第六區 森谷平四郎
第七區 迫ノ木輝彦
第八區 根ノ木政治
第九區 鈴木憲太郎
第十區 首藤富藏

（評議員）
第一區 敦賀仙
第二區 利雄
第三區 木幡榮
第四區 若原清八
第五區 新井保治
第六區 山本義一
第七區 福田資
第八區 東市治
第九區 井上芳夫
第十區 以上

CASTELLÕES
中呈贈をオラヂ テ バスタンテ ラ此の月もつゝあるラヂオ賞
RADIOS
カステロンエスが贈呈しつゝあるラヂオ賞
幸運者の二名の受領

上アライバイア住居ア、トニオエレイズボン氏がラヂオレコードでラヂオゼニスを受領してゐる處。氏に此幸運をアライバイアラルゴ・ダ・マトリースのパールアオパレンテインで買つたシガーロアデルフイ中のコポーンで此幸運を掴んだもの。下ジョアキンマルチンス街153住居の人がカステロンエス會社の代表者よりラヂオゼニスを受領して居る處。氏は此幸運をコンソラソン街2453、買つたアデルフイ中のコポーンで此幸運を得たもの。

ADELPHI

子供の園
★ 定價（年三十錢）
發行所 時報社
讀方勉强室（一年生、二年生、三年生、四年生、五年生、六年生）
原術勉强室
理科勉强室
手工勉强室
綴方勉强室
一、二年生
紅葉と落葉
カスカベールの作り方
お子供さんが躍雀して喜ぶ、面白い讀物、爲になる勉强室、その他一粒よりの記事萬載、賣切れないうちに、一日も早くお子供さんにお與へ下さい
出たぞ七月號!! この内容!!
皆さんの作品集
日常の科學ナゼ〳〵集
今日の話題 世界の出來事
滿ふた子星
體育行進曲 くろがねのカ
少女詩 すみれ咲く頃
園ちやん大懸賞
子供の日本新聞
七月號
ジシヤクノオカゲ
サルーポ
アハ、ハ、ヒ、ヒ、ヒ
お笑ひ讀本
マツチ箱のふしぎ
お笑ひ天國
時報商事部
地方取次所 リンス、マリア時報支社 プ・プルデンテ

お子様の環境と思想にピッタリ當嵌つた理想的な好伴侶「子供の園」
イソップ童話 仲
ブラジル傳說果物の
カタカナ童話 ウサギノキヨウダイ
ブラジル讀本 ピアンナ・ネエリ夫人
西洋名作童話 ノ キ ヨ
小學生武道劍道動作ゑとき
胸にひゞく話 何でもいゝから生きてゐておくれ
日本神代の物語 天磐船
面白童話 ジヤンケンポン
發明物語 診器は誰が發明したか
兒童劇 一番卑怯者
アマゾン悲話 美しい二つの心
少年少女小說 姉と弟

INDICE
AMIZADE
O REI E AS MACACAS
ANA NERY
PINOCCHIO
GAVETINHA DO SABER
SANTOS DUMONT
GETULIO VARGAS
UM POUCO DE TUDO

カーザ東山
CASA TOZAN, LIMITADA.
S. PAULO ..... Rua Florencio de Abreu, 308-314-318-322
C. Postal, 528 Tels. 3-1141 3-1142 3-1143 3-1144
SANTOS ..... Praça Mauá, 25 C. P. 911 Tel. 2106
RIO DE JANEIRO Rua São Pedro, 63 C. Postal, 3342 Tel. 23-4031
LINS ..... Av. Voluntario Rosalino Silva, 147 C. Postal, 11 Tel. 240
MARILIA ..... R. 9 de Julho, 1277 C. P 74 Tel. 460
P. PRUDENTE Rua Tenente Nicolau Maffei, 36 C. Postal, 17 Tel. 300
PROMISSÃO ..... Rua Julio Prestes, 1057 C. P. 16 Tel. 50
GUARANTAN ..... Estação Guarantan — N. O. B.
ALV. MACHADO Est. Alv. Machado — E.F.S.
東山銀行
CASA BANCARIA TOZAN, LTDA.
定期預金 年六分
Santos - S. Paulo - Lins - Marilia - P. Prudente

本年の覇者は誰？

全伯青年陸競界一ケ年の總決算！　輝く皇紀二千六百年の覇者を決定する全伯青年陸上競技大會は、來る九月七、八日の兩日に開催を決した模樣である。指導者の皆無に惱み一時行詰りの狀態にあつた邦人陸競界も、昨年南部忠平氏の來伯によつて親しくコーチを受け、その後各選手は練磨に寧日ない有樣であるから、何れにしても本大會には精神技倆兩面に著しい進歩を見せて與れるであらう。とまれ興趣早くも湧いて、各チームを、快い興奮にひき入れてゐる

全伯陸競日取本決り

郷關の雄學と若き日の感激のために……出でよ新人！奮へ古豪！

地方の動き活潑なるものあり全伯フ

豫想外の收穫

三段＝宮田　四百＝峯

去る十四日（日曜日）聖市チエテ競技場に於て催された聖州陸上競技聯盟主催大會に於て、我が邦人選手宮田君（パウリスタノ倶樂部）は三段跳に十三米八二の邦人新記錄を樹立した。これは過日の泥パ陸競大會に華智君の出した十三米七二の新記錄を更新したものであつて、更に峯君（エスペリア倶樂部）は四百米に五十一秒一の邦人最高記錄を出した。兩君共に但國陸上界の最高峰クワルケラッセに出場優勝したものであつて殊勲正に甲といふところ、島田君はハードルに日頃の調子出でず惜しくも五着となつたが、ノビシモ級の椰瀬君は棒高に三米八〇を跳んで著しい進歩を見せた

十四日赤道を越へ

無事航海中

その後の"ぶらじる丸"

來る廿日ハバナ市に開催の乳米會議に出席するブラジル代表をのせた商船のぶらじる丸は、去る十四日午後七時赤道を越へ無事航海中だが來る十七日にはポルトリニダーデ、廿八日グワイラに寄港、廿一日キューバ島サ　チャゴ港に到着、こゝでブラジル代表輸送の責任を終へる豪壮である

長蛇の列をなす入場者

初"だけで五コントス

斷然光るバストス絹と金魚

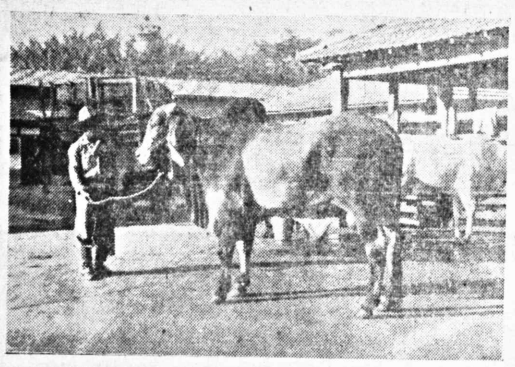

御馳人、御子供樂は特に優遇を採りまして入場料は全免である。それでも昨日だけで五コント近い入場料を擧げたといふ。牛が最多く世界中の優良品が集まり、小供にはこんなお買物材である。牛の他には羊、山羊、豚、鶏、鴨、鵝、水鳥各種、珍魚から蝦、蟹等々何でもあり、時間々々の催し物をラウド・スピーカから賑やかに吹聲し、仲々愉快にやつてゐる

東出出品十二頭の牛の内六等まで入賞してゐる、邦人のため誠に光の氣を吐いてゐる。御日、本人出品に掲る魚が驚然他の熱帶珍魚を陳し婦人達の賞讃の的となり、バストス出品絹糸命が但人を推しのけてゐるのも愉快である

神牛十頭六十コントの應内が評者の眼の前で實現する有樣だ、ケチな農家は肝をつぶす農産の豪華版を繰拡げてゐる

三人組未だ縛につかず

怯える聖市ッ子

聖市ッ子もかなり神經を尖らしてゐるが、夕方三人組強盜が數日間ひ金品を強奪して逃走した、被害者某氏は後一時頃表で手を叩く者があるので何氣なく戸を開けた所、ピストルをつきつけて、屋内に侵入金品を強奪して自動車で逃を暗ました と語つた、警察當局は全力を擧げて捜索に當つてゐるが未だ逮捕に至らない

宮腰さんの"志のぶ草"

海外の宮腰千葉太氏は、かつて在聖市、母の會において、なした講演内容をこのたび上梓して知友に贈つた、この書は同氏が今は亡き父、母の淨き御靈に感恩の印として紡げる心情を余すところなく現はしたもので涙なくては讀めぬ書！　世の父たり母たるものまた人の夫たり妻たらんとするものに何等かの示唆と暗示を與へるものと確信して疑はぬ

靜岡縣人會

去る日曜日靜岡縣人會總會がタパチンゲーラ街ミツワ旅館に於て開かれたが、臨上會長松本圭一氏は地理的に不便なりとの理由で辭任を申出たので後任に松井内吉氏を父平井格次氏を副會長に推して陳客

誕生

既報の聖市を中心として近郊に散在する再年會を打つて一丸とするスポーツ團体結成協議會は、去る十三日午后八時より約三十名の各代表者の出席を見て開かれた体會は、去る十三日午后八時より理事會を開き、當任理事の推擧その他具體的審議を行ふことゝし午后十時半散會した、當夜の出席者は聖市、聖西、イタケーラ、スザノ、オラトリオ、サントアンドレ、ジュケリーピネイロスの各青年團代表者と學生聯盟代表が体協代表

滿場一致を以つて

大同團結成る！

サンパウロスポーツ聯盟

今秋十一月四日から五日間帝都で挙行される紀元二千六百年奉祝海外同胞大會の計畫は愈表は來る各方面に多大の反響を呼びその後世界各地から申込殺到してゐるが、一方大會本部でも準備を進め、既に各省大臣は名譽顧問就任を受諾され、又會期一日本民族海外發展展覽會が開催され、我が日本民族海外發展の彌い功績を讃えられると共に、今後國民の海外發展思想補養に資する事となつた、それに付き去る六月五日夜日比谷松本樓に於て理事會を開催、副總裁藤原銀次郎氏議長となり熱烈會議開催について種々打合せを行つた、當夜出席した理事左の如し

今村忠助（日大教授）　小澤武雄（ニッポンとアメリカ社）竹田文次郎（櫻花日報）山下草園（日伯時報）牧野動（布哇報知）賀谷精一（伯剌西爾時報）海老名一雄（新世界朝日）林富平（密陽した風呂場に日本式の風呂桶を据え、ドン／／炭を焚く爲に瓦斯が充滿して、往々間違ひが起りやすい、これもその一つ

民族發展の功績を讃え

東京で展覽會開催

海外同胞大會の初理事會

海外通信社）田原春次（代議士）竹井十郎（南方報社）山本熊太郎（大陸日報）松原晩香（東京日報）新城鶴功（リマ時報）鈴木亀之市（新世界朝日）

參列者伊藤正策（日本拓植協會）大會本部主事倉部富男　増川金次郎

急募

一、職人　一名
ナンタフリーヤ・パライソ
アラメーダ・サントス四八
牧

至急

職人一名備ひたし
チンタフリーヤ
リベイラ
パロン・デ・イグアペ四五〇

求人

職人至急入用　但し洗ひに經驗ある方
聖市コンセレーロ
ラマーリョ一七〇番
電話一一一七七三

尋人　岩手縣人桑島松男
舊姓　高橋松男
戸籍上に御心當の方は御知らせください
パウリスタ紙ポンペイア驛ノポスタクビニョ、アリリ植地
桑島實光

ノロエステ線ランツ市
下矢戴工所
郵國　○

蓄音器とレコードは

專門のアイチクで古レコード高價買入れ及び附屬品の修理
三浦愛蓄堂
R. DR. LUND. 29

家庭教師一名

入用＝片仕事としてトマテ作りが希望の方へは便宜を計ります
夫婦者、獨身或は無經驗者いづれにても可
問合せはルア・ミゲール・イササ三〇番（ビネイロス區）東氏へ

取扱・確實・汎速
外國人登錄・戸籍・許可願・伯國徴兵・諸官衙に關する凡ての手續
黒木法律事務所
聖市ラルゴ・ダ・セ角ランゼル・ベスタナ街十二番六階サラ八一六
電話　二一七四九八

貸地

廣大なる邊作地一八〇城を貸地します
鐵道線に接合自動車の便良し
二〇家屋（牧場）あり
城當り二五〇ミル
大部分は全部の組合は大部あり。御照會はソロカバナ線ピラシカーバ郡ボルト・ジョアン・アルフレッド驛ジョゼー吉田氏へ。

市街の上品な"朝食"

美味しいカシニエ、アッ・ガリンシアエンバーダ、カマロン・レシエイアード、此外味覺をそゝるものばかり
お手輕朝食　六錢
夕食はメニューで宴會には特別御相談　應じます

寶石商　カーザ・カストロ
總領事館、ブラジル拓植組合、海外興業會社、各地小學校並に運動團體、御買求めの榮を賜る

奥ソロ野球大會

◆期日　昭和拾五年七月廿八、九、卅、卅一日
◆場所　プ・ブルデンテ球場
◆出場資格　奥ソロカバナ聯盟加入せるチーム、リーグ戰
◆試合方法　右之通り開催致可候間此段謹告仕り候
奥ソロカバナ野球聯盟本部
プ・ブルデンテ市　郵國三四〇

パカエンブ演武場に展開する

我國技柔道の眞髓

來る廿八日（日曜正午）から聖州自覺の樂立パカエンブー綜合運動場内武道場に於て、小野兄弟の昭和道場本部のもとに第六回日伯合同柔道大會を催す事になつた、當日は昭和道場はもとより内藤道場、富川道場からも參加する事になつてゐるから定めし盛んな事だらうと今から期待されてゐる、にエスタジオ・パカエンブーでやるのは邦人としては最初の事であり、最近一番の盛況にて、柔道に關する各種の出場希望者は、ビネイロスの各青年團代表者と學生聯盟代表が体協代表

富川道場からも參加する事になつてゐるから定めし盛んな事だらうと今から期待されてゐる、にエスタジオ・パカエンブーでやるのは邦人としては最初の事であり、最近一番の盛況にて、柔道に關する各種の出場希望者は、ビネイロスの各青年團代表者と學生聯盟代表が体協代表

第六回日伯合同柔道大會

期日　七月廿八日正后より
場所　エスタジオ・ムニシパル・デ・サンパウロ（エスタジオ・パカエンブー）
入場無料
主催　昭和道場
當日仕合に出場希望者は七月廿五日迄左記に申込まれたし
聖市タパチンゲーラ街三九番　ミツワ旅館
聖市アベニーダ・ランジエル・ベスターナ街一一二六　昭和道場

これから多い風呂場での瓦斯中毒

先週の金曜日の晩高岡博士宅に至急診を乞ふとの電話があつたので博士はおつとり刀で往診、幸ひ一命は取り止めたが原因は炭酸ガスに依る中毒と判明した
日本風呂は炭を焚く爲ガス中毒の危險がある、窓を閉めきらぬやう出來なら風通しの良い浴場に改善されたい と博士は語つた

小學校用學習帳

十冊九錢（郵券可）

Dr. CYRO DE REZENDE participa a seus amigos e clientes a transferencia de sua
CLINICA DE DOENÇAS DOS OLHOS
para a rua Marconi, 48 - 3º and. - Fone 4-2819

ASA BANCARIA BRATAC CASA BANCARIA BRATAC CASA BANCARIA BRATAC CASA BANCARIA BRATAC CASA BANCARIA BRATAC CASA BANCARIA
ブラタク銀行

至急入用

せんべい焼職人　一名
ソルベッテーロ　一名
コジニエイロ　一名
カーザ　モトム

告!!

リオ・高瀬養魚場の魚は日下州農務省主催第九回畜産品評會に於て出品中各種共優等ケ獲得致し愛魚家諸賢の注目を集めて居ります
飼養照御希望の方は聖市代理店カーザ・モトムに御照會下さい
カーザ　モトム
聖市コンソラソン街二〇四九
電話七七二二七

粒選り選ビタクビ一邦樂譜
ビクター伯國盤
絶讃の嵐の中に更に送り出す名盤のかずかず　賣切れぬ内に、お買上げを……
聖市　羽瀬商店
電話 2-1575　郵函 2-A

J五四六八八　朗らかな歌ハ　初め　川田、杉山、楠本　演藝會　由利、新田、市原　豐島等

これは父人気男の川田が司會者となつて花形總出の豪華版、この演中が十四年度の大當り流行歌を若歌で歌ふといふ愉快な趣向

J五四六九九　流行歌　畫舫の歌姫　楠木繁夫　由利あけみ

輕音樂ルムバに歌詞を付けて花形楠木に歌はせました、快調一段とさえて若人向き歌ひいいレコードとなりました

J五四六九九　流行歌ルムバ一九四〇　楠木繁夫

J五三七九〇　體育レコード　ラジオ體操　江木理一

各學校青年團並に女子青年團に是非御備へ下さい

J五四六九三　流行歌　前線銃後話　新田　八郎　軍刀さゝげし　市丸

軍刀さゝげてにつこりと、今宵別れの胸のうち、死んで陽るといふ人に、なんでは出せられよこの涙！　やさしく情味ふる聲之助の名唄、胸に一たへる田の名作曲、市丸近來の名調、所然な勇め致します

J五四七九四　流行歌　田かざかり　浮草劇場　川田　義男

旅役者の寂寥を謳み込んだ浮草劇場、明鐘の花形を唄ひ込んだ男ざかり、川田は八番の聲色を挿入することも忘れなく子入川田の面目躍如、異色盤として十分期待して頂けます

J五四七九五　流行歌　前線銃後話　新田　八郎　軍刀さゝげし　市丸

J五四六八五　ドラマ　惡菊物語　二枚　花柳章太郎、森赫子、村田正雄、唄　市丸

和和一四年に一二を作ふ名映画として絶讃を博したもの是非もう一度レコードによつて感興を新らしくしませう

Z二二三四　浪花節　裏町の魂　二枚　天中軒月燈

浪界新花形、日本男子の意氣を見よ！……花も實もある熱きたへのする讃切三枚もの

Z二二三四　浪花節　其姿圍七稿　二枚　玉川勝太郎

Z二六二一三　浪花節　森の石松　喧嘩道中　二枚　玉川勝太郎

親分から好きな酒を止められて、道中、グビリ／／と喉をならしながら中ッ腹でとんだ見當違ひの喧嘩を切つたりする可笑味澤山の滑稽浪曲輕妙洒脫全く無類の面白さです

Z五〇三六　童話　動物大行進　尾村まさ子　お猿のカゴヤ　小林義子、外

Z二六二一四　浪花節　森の石松　喧嘩道中　二枚　玉川勝太郎

Redação - Rua Fagundes, 196
Telephone 7-4670
Caixa Postal 11

Director M. Samesima

NOTICIAS DO BRASIL

Proprietario SEISAKU KUROISHI

Assignatura Anno .... 60$000
" Semestre . 30$000
Numero de dia ... 300 reis

Gerente S. Kuroishi
Redator-chefe M. Yendo

ANNO XXIII | S. Paulo, — TERÇA FEIRA 16 de JULHO de 1940 | DIARIO No. 2232

Exitos da aviação italiana na batalha do Mediterrâneo

Belonaves britânicas atingidas por bombas de alto poder explosivo

ROMA 14 (Domei) — O comunicado de guerra n. 34 expedido hoje pelo Alto Comando italiano declara:

«O Quartel-General das forças armadas italianas informa que, depois de ser obrigada a reduzir o ritmo de sua apressada retirada para a Alexandria, a formação naval britanica a que se fizera referencia no comunicado de ontem voltou a ser atacado pela corajosa aviação italiana durante todo o dia 13 de julho. Os cruzadores e couraçados inimigos foram atingidos nova e repetidamente por bombas grandes e médidas que lhe causaram mais avarias que as do dia anterior. Durante esse bombardeio contra aparelhos de combate inimigos dois deles blindados foram abatidos pelos aviões de bombardeio italianos. Um avião italiano não regressou.

Uma incursão realizada pelos aparelhos italianos sobre as bases de Malta terminou com uma batalha aérea com os aviões similares britânicos dois dos quais foram derrubados. Todos os aviões italianos regressaram às suas bases. No decorrer da noite sucessivas ondas de bombardeio italianos realizaram novos ataques sobre a ilha de Malta provocando grandes incendios.

O torpedeiro italiano afundou um submarino britânico. Um submarino italiano não regressou à sua base.

«Na Africa Septentrional as incursões noturnas do inimigo sobre os acampamentos italianos da Cirenaica não conseguiram causar prejuizos e nem vitimas. Na Africa Oriental uma incursão inglesa sobre a localidade italiana de Moyale foi repelida pelo fogo anti-aéreo que derrubou um dos aparelhos atacantes.»

DEFESA BRITÂNICA

A guerra-relâmpago do sr. Hitler, contra a Noruega a Dinamarca a Holanda a Belgica e a França assumiu proporções tão descomunais, que constituiu o tema dominante no espirito de todos os povos que assistiram de perto ou de longe ao rapido e implacavel progresso das colunas nazistas. Foi tão violenta a impressão deixada pelo ocorrido, que agora no tempo de pausa entre a derrota dos francezes e a futura luta anglo-alemã chega a parecer que o mundo se encontra em paz.

Todos nós sabemos que se realizam operações de guerra entre a esquadra britânica e a esquadra francesa bem como entre as forças aéro-navais de Londres e as forças corespondentes de Roma ninguem ignora que, na Asia o Japão está ainda longe de cruzar os braços; mas a atenção geral se acha tão fascinada pela imminencia do encontro definitivo entre ingleses e alemães que nada adquire importância verdadeira; tudo se afigura vagamente circunstancial — mais ou menos como um ato variado posto para aliviar o espirito da platéia entre dois grandes atos de uma representação emocionante.

O entre-ato deve estar sendo aproveitado pelos contendores principais — a Alemanha e a Grã-Bretanha — para os preparativos indispensaveis. Na Inglaterra tais preparativos se acentuam ao que se sabe de maneira muito particular no capitulo da defesa. Não transpiram informações seguras quanto aos recursos agressivos que vão sendo acumulados por qualquer das partes; chegam-nos, porém notícias interessante do que o governo de Londres leva a efeito, para dificultar o assalto alemão e para lhe oferecer boa resistência se o assalto obtiver êxito logo nos primeiros lances.

Entre as medidas defensivas adotadas pelos ingleses figuram as cercas de arame farpado ao redor dos edificios publicos de quasi todas as cidades bem como as longo de cais dos portos. Os automobilistas foram avertidos de que quando estacionam seus carros devem retirar as velas dos motores afim de impedir que os veículos possam ser utilizados por elementos inimigos que desem em paraquedas. Todos os extrangeiros, inclusive os norte-americanos estão impedidos de circular, entre as oito horas da noite e as seis horas da manhã. As lanchas de 30 a 100 pés de comprimento foram requisitadas pelo almirantado e aplicadas no patrulhamento de setores da costa.

Organizou-se a «L. D. V.» (Local Defense Volunteers) que conta .... 500.000 homens ou mais compreendendo pessoas de ambos os sexos, entre 17 e 65 anos de idade, para combater o paraquedismo adversario. Um departamento curioso da «L. D. V.» é o grupo de atiradores especializados contra animais que se fundou em Londres. Acredita-se que, se a Alemanha se resolver a assaltar a capital inglesa um dos primeiros atos dos assaltantes será a libertação das feras que existem no jardim zoológico; o terror dai decorrente estabelecerá a confusão necessária para que os inimigos tomem as posições que lhes convem; os atiradores especializados contra animais portanto têm a incumbência de abater os exemplares que por acaso forem soltos.

Prepararam-se várias colunas de radiotelegrafistas com carros devidamente equipados para transmitir informações urgentes aos comandos regionais. A respeito destas organizações pronunciou-se o ex-ministro da guerra sr. Leslie Hore-Belisha manifestando a sua falta de confiança na adequação de elementos amadores.

Agora as medidas de caracter puramente militares que não são dadas a publicidade há as medidas policiais e de contra-espionagem que são enérgicas. Sabe-se que foi preso o fascista sir Oswald Mosley. Sua esposa Diana Guinness irmã de Unity Freeman-Mitford ardorosa admiradora do «Fuehrer», tambem foi detida.

Uma das prisões mais espectaculares foi a do capitão alemão Franz von Kinteln ex-ás da espionagem germanica ao tempo da guerra de 1914/1918. Von Rintelen em 1917 conseguiu danificar a industria bélica norte-americana em mais de 50.000.000 de dólares. Em 1926 dirigiu-se à Inglaterra dizendo que havia incompatibilidades entre ele e o regime nazista, e mais diretamente entre ele e o então ministro von Papen. Hoje, conta mais de sessenta anos de idade mas os seus passos acompanhados pelo Intelligence Service, revelaram que o antigo espião unedrui ubu egiguu vir a Alemanha no exterior.

LEIA O NOSSO
KODOMO NO SONO
Suplemento do jornal "Noticias do Brasil"

Edição Brasileira

Traducção dos artigos principaes em lingua japoneza

O NOTICIARIO ESTRANGEIRO DO «NOTICIAS DO BRASIL» É FORNECIDO PELA AGENCIA TELEGRAPHICA «DOMEI» JAPONEZA

農業

あんなうるし 聖州新弗箱になりそう 林業試驗所から公表 【3】

苗の手入れ

一旦綠芽すると成育は馬鹿に早い、約一ヶ月もすると十センチ位になる、この程度で間引くなり假植するなりして苗を丈夫に育てないと、定植の際悪いたみが多い、定植は丈三、四十センチの折、雨天を利用して植える

定植距離

早生、早生、老の特質を考へ合せ、約二米半—二米位の間に植えるのが良い、草には相當癖いが、初めの一年、二年は何かを間作する方が得策であろう、この間の手入れは成可く幹の直上を訂るため低い枝、又は根元からのプロッタは抜き取る位の面倒は見なくてはなるまい、最初の一年はうるしが他作物の間作で、二年目はうるしが主作物他作が間作、三年目は採液が始まる

樹數の計算

採液期に入ると熟練者なら一日の樹株六、七百本は出來る由で、安全策を見て五百本と計算が出來る、女、小供、老人、若者皆同等である、自家の勞力を基礎として右の數字から何本植えるか割出せる筈である

安南漆は雌雄別々である、三年目には開花結實が初まるが種を採るには四年目以降の充實したものを採用する

採液法

小さい刀物で幹に水平通り切り傷を入れ、受けをつけて置き一廻り歩いた後元に戻りこれを掻きへらで、かき落し、癒、ラッタ等の中へ蒐める、時間は早朝に切りつけを初め二、三時間後に集液する、日光の直射は液を變質するから大禁物である、朝は早い程結構、この傷つけを次々に（五日の間隔）で順々に上下へ増し、初年度には南側をやれば四年目は北側、五年目は伸びた枝にもこれを加、六年目は五年目の反對側と順々に傷をつけ、六年末には完全な廻傷が無くなる、續六年の作業所が終ると、根本から寄植なく切り棄て新芽を用して栽代出來る由である

英國とマンテイガ

昨年の統計によると、英國が外國から買ふマンテイガ實に五十三万噸に達した、一人當り英人年額八キロ八〇〇グラムに達する、赤子も老人も計算に入れての話である

乳牛一頭から年産千キロのマンテイガが取れると見て、五、六千万頭の牛が英國のために働いてゐる計算になる、代つて次代に働く仔牛も算入すると大した數にならう

英國完敗の曉にはこの數字だけでも全世界へ如何に深刻な影響を與へるか計り知れないものがある

漆液ひき取りは三年目から圖の ようにやる、受けには貝殼、ブリキその他を用ひる、雨降り、雨期、日盛りは避ける、一回三グラム程は採れる由である

時代の波に乗る インバウーバ 万更棄てられず

インバウーバといふ木がある北はアマゾンから南は聖州まで、ブラジル國產樹中最も廣く分布してゐる木の一つ、口の悪い耕種連に言はせると「レニヤ・デ・コロノ」だそうな、他に停つて行き所がないやくざな雑木と謂ふ意味である

日本では南米の珍木、鐵の木と稱ふ本に出てゐる、幹が硬く必ずあり、木を揺ると怨ち喰ひつく厄介木でもあるわけ、葉は八手に似て更に大、白毛を帶び、殆どが枝に、腰生林父は、濕気ある地生林に直々と伸びてゐる、專らこの葉を集めたものが、專らこの葉を集めたものが、ふことも面白い、聖市近郊の農家ではこの木が雑に育つところ霜害なく、地味も良いと折紙をつける、万一耕種連が言ふ程やくざでも無い、リオ方面では濕氣が多いのと他に用途が無いため、切り残されたインバウーバが純林に近い成育振りの所が澤山ある、近頃紙飢饉に困つた政府はこの白色、輕材に着眼し製紙原料として紙を試作したところ仲々上物紙が出來た、今後はリオ州官廳は全部インバウーバ紙とする由、又利用方法が發見されたわけ、紙原料としてはユーカリ等足許へも寄れないと「貧乏人の新一大威張り、その内植林奬勵が初まりそうである

裁象退治 こんな方法を

聖泉退治にこんな工夫をした學者がある、皆さんの手近にある材料だから是非實驗して見られよ

先づアーリヨを肉挽きマキナにかけて充分擂りつぶし、これを適當（二—三リットル）の熱湯に投入、直ちに密閉する充分冷めた頃石綿で濾し取り、これを噴霧器で穀倉内に噴き出す、以後入口をはりして置けば、亜硫酸瓦斯にも堪へる聖泉も無罪に退治できるといふ御話

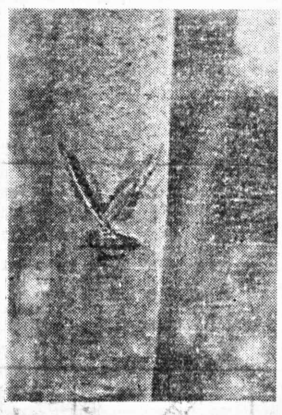

農家時報

棉界惱み絶えず 今後も波瀾含み

農家は高見の見物

農家としては略仕事を終つた今年棉は近來稀な御難続きであつた、植つけ前期の大雨由、最後に最も悪い材料として伯國側が命の綱とも頼むデモクラシー號が保障してゐるから安心で、後の取戦に、完全に八万噸がりとなり、又大曾戦なしとの豫想の下に後期默殺を講じてゐたのも業事背負ひ投げをくらひ、次々起る大戦毎に相續は棉を農家は、これだけ悪條件を重ねたことは、空前で、父多分絶後となるものと考へられる

石の蹴條件にも拘らず、去る十一日の統計によれば約二億九万余俵、三百三十九万余キロ（百万余俵）中八千一百万キロを輸出したのは大出來だ、今までは格つけが多く、輸出は少かつたが今後は出廻り少く、輸出が難くものとすれば、輸出が出來るのではあるまいか、二億七十万キロ、中大年は輸出出來るのではあるまいか、と稍安心の態である、今後國内消費を控除して例一億キロの輸出余力があるとの話だが、果してどんな傾向を辿るか農家は高見の見物である

大部分は高見の見物である、英佛米三國が一致すれば、世界の中に打ひ得ないことは無いと信じてゐたところ、御覽の通りの有様となり、そゞろ心配になつた米國は既に廃棄を斷行した日米通商條約を改訂することに心境の變化を來した由で、確かな噂では日本の心境打診のため有力な密使が日本へ向つたとのニュースが入つてゐる、伯國の棉商人にはこれは何よりも一番たない材料である御承知の通り北米も棉を買りたくてジリ〳〵してゐるからだ

今年の棉買ひの最上顧客は日本、お次ぎは支那が第二位を拔て第二位を獲得した、日新ルトガル等が登場してゐる伯國側は必死の賣込み運動の成果である、商人だけの話ではあるが、今後伯棉は相當苦難を味ふべく運命づけられてゐる

讀め「子供の園」！

農家便覽

◇ 黄花イペーの花が咲けばフェジョンを植て良し

◇ 棉、小麦、肉、皆割安だ、獨逸戦線決の祟りだと北米農民ヒットラーを怨む

◇ サンタカタリーナ、南大河の松林を心に伯國製紙會社の設立が頻りに噂傳されてゐる

◇ セッカの折柄、土地深耕の好季、やり方は昨年記載して置いた

◇ 種魚の運搬は昨今が最も安全なるべく寒い日を選ぶ

◇ 農務省では實際系作る農の懸賞論文を募集中が、葡萄が自由な二世上為力を出せ

◇ 來年も棉を植ましよと、借地契約が、盛んに行はれてゐる農家の意氣だ、不景氣な棉を止めるでは話にならない、聖州の底力はこゝに在る

◇ 土地も棉にならず未だ〳〵ある アラ、クアラに、CP共に延工事をやる

燃ゆる星座

（第上映画）

尾崎士郎

發表（三）（百六十八）

もう元夫は何事も姉に言ふまいと腹を極めてゐた今度のことも、僅とは云へ元夫に手落があり、それを附け込まれての稍眼一味の言ひ掛りであるものを、姉が全部支辨してくれたに對しては、元より義理としても元夫が若情を言ふべき筋合でないことは、充分に知つてゐた

然し元夫にしてみれば、そんな義理などゝいふものよりも、もつと深い人間的な良心繋けてきたのであつたのだ。が、もう今となつては元夫の力には如何にしても及び難いことは、あきらかに知されたのだ。昨日の新聞記事を見ても、今日の姉が映畫界に占める地位が、どんなものかといふことは想像に難くない。それだけの聲望のある姉だ、僕とも此度に言ひながら、元夫は廣告文に呼ひ附けられて、讀み慣んだ。それは高い調子の文章で、著者の名書報等脚本の内容が如何に人間を一度は聞きつけて驚に、高い高評へ の道を示すものか、人生に価の價はどれだけ買はるべきかを揺いたものなることを、嘱示と詩趣に富んだ書き方で廣告してあつた

（いゝなア！）

と——讀嘆の聲は、直ぐ著者への歓聲と移つて行くすると、過ぎの猪狩達也の容貌や態度が、此上もない悦しさの裡に、まざ〳〵と想像に浮つてくる。

温かい眸をしてゐられた。殆ど物を言はれなかつたが、何か無言の勞りと勵ましが熱い雨と降り注いでゐたのを感じた。いゝ方であつた友に日野君を持ち、見に猪狩さんのやうなのがゐたなら、僕は本當に幸福だがなア——と、元夫は例の空想癖を發揮して樂しんゐのだつた

「わッ！ また、KKKの事が出てる！ 虔ェ虔ェ！」

表の方で小店員達の聲だ。元夫は急いで、社會面を擴げてみると、なる程今朝もKKKの大記事が天下に呼びかけてゐるのだ

「俗離隔れし井ノ頭 遂りに高邁なる理想の建拳案。KKKの第二次計劃の發表！」

と華やかな文字が元夫の眼を射た

（ふう、これも素晴らしいな！ どうか姉さんも、しつかりとやつてくれるといゝのになア——）

猪狩達也さんも新作を發表した、KKKプロも大發展の緒についた、姉さんもこれで土台がいよ〳〵固まつた——サア、僕は頑張ればいゝんだと何かしら勇氣の湧くのを感じるのであつた

Dr. Alarico Franco Caiuby
ADVOGADO E
Tsuguo Kishimoto
TRADUTOR PUBLICO
Escritorio: R. José Bonifacio, 233
3.o and. salas 310/312 - Tel. 2-1137
C. P. 1124 São Paulo

法律一般
機譯

岸本次男
アラリコ
公証機譯人 法律事務所
顧問
アラリコ・フランコ・カユビー
事務所 聖市のヨセ・ボニファシオ街二三三番
三階三一〇—三一二號室
郵函一一二四 電話二一一三七

日本人農家の氣の付かない有利な副業
（アラルタの澱粉製造）

アラルタの澱粉は高級のビスケット、菓子の製造の主品で、幾らでも聖市伯國都市で賣れる 其の消費は大したものです

一般、他の澱粉より二倍の高價で現時一キロの相場が二銭五〇〇もして居ります

栽培はパタチンニャ植付と同樣アルケールから一トン半—二トンの收獲があり其から一割五分の澱粉が取れます、此位儲るものは一寸ない

種芋 一キロ 五銭
栽培法、澱粉製造法はお問合せ下さい

アラルタ澱粉製造機（手廻式）
一台 百二十銭
一時間能率 三十—三十五キロ

時報商事部
地方取次所 サンパウロ、マリリア、アラルタ 時報支社

日本の雑誌は何んでも取次ぎ御送附致します

時報商事部

御挨拶

拙者長らく伯剌西爾時報社外交員として御愛顧に預り居候處今般パウルー一帯並にピリグキ、アラサツーバ方面の集金を擔任貴樣の御引立を蒙り居候處今般一身上の都合に依り退社本日限り本社と關係無きことに相成候間此段以紙上及御通知候也

一九四〇年七月九日
伯剌西爾時報社

社告

久保田勝喜

右は是れまで構見芳夫氏の助手としてパウルー一帯並にピリグキ、アラサツーバ方面の集金に廻り居候處今般改め本社直屬外交員に採用巡廻致させ可申候間倍舊の御引立奉懇願候也

一九四〇年七月九日
伯剌西爾時報社

社告

横見芳夫氏

右は長らく本社外交員としてパウルー一帯並にピリグキ、アラサツーバ方面の集金を擔任貴樣の御引立を蒙り居候處今般一身上の都合に依り退社本日限り本社と關係無きことに相成候間此段以紙上及御通知候也

一九四〇年七月九日
伯剌西爾時報社

諸彦各位