伯剌西爾時報

發行所 伯剌西爾時報社
電話 七・四六七〇

社長 Director 石黑 M Sameshima 作

購讀料 一ケ年 六十圓 半ケ年 三十圓
廣告料 御照會次第御返信

珈琲 サントス西部 十キロ ノミナル 十キロ 七圓 一一八〇〇

爲替 賣日 四、六六五 電信送金 五、六八〇 電信買入 一九、七七〇 英 七九、一〇〇

獨愈よ英本土制覇の準備 先づアイスランドに必勝の攻撃開始か

フインマルク占領は ソ聯のバルト三國進出對抗措置

ノールウエーの要衝向け獨軍續々到着

（ストックホルム十七日同盟）獨軍當局の報道によれば、獨乙軍の新鋭は再びノールウエー西海岸各地に大軍を增援することゝなり、既にオスロ、ベルゲン、スタバンゲル其他に出動を開始した、是等の獨乙軍は最初にアイスランド島を攻撃占領し、次に英本土を一齊に猛撃する準備行動なりと

【ストックホルム十六日同盟】十六日當地に達した情報によれば獨逸軍當局は英本土攻撃の豫備策として、現在英海軍部隊により占據されてゐるアイスランドに對し、海陸よりの大規模攻略戰に出づべく作戰を練つてゐると傳へられる、この場合獨軍はノールウエー占領地區内の各根據地より、アイスランドに向つて進撃するであらうと見られるが

ヒットラー總統と軍首脳部は英本國攻撃のためには先づアイスランド占領が絶對必要と確信するに至つたらしく、既に多數の獨軍精鋭部隊をノールウエー方面に續々輸送して居り

これ等部隊はオスロ、クリスチャンゾンド、スタバンゲル、ハウゲズンド、ベルゲン、トロントハイム各地に上陸したる模、傳へられ、又北部フインランドのロバニエミ上りの報道によると獨軍はノールウエー最北端のフインマルク地方を占領し、海陸潛水基地、軍司令部を設置するに至つたが、これはナルビック地區の完全占領と共に、ソ聯軍のバルト三國進駐に對する間接的對抗措置と解せられる

レイノー佛首相辭職

後繼新首相にペタン將軍任命さる

（ボルドー十七日同盟）レイノー首相はルブラン佛國大統領に辭表を提出せる處、大統領は直にこれを許可しペタン將軍を新首相に任命、組閣を命じた

Reynaud renuncia o novo "Premier" francês.

【紐育十六日同盟】紐育に達したフランスよりの情報によれば、レイノー佛内閣は、十六日深更總辭職を決行した、尙十六日當地で聽取したフランス側放送によれば、レイノー内閣總辭職の後には副首相ペタン元帥か或はウエイガン國軍總司令官が首相となり、新内閣のもとに依然對獨抗戰を繼續する事に決定したと謂はれる

【ロンドン十七日同盟】UP電によれば、佛ペタン新首相は本日佛全軍に對して停戰に關する悲壯なる演說を始めたが、五分間にして感極まり聲共に下つて後の言が繼げず一時中止した。演說終つて涙のマルセーユ合唱が行はれた

感極まつてペタン佛首相泣く

【ロンドン十七日同盟】UP電によれば、佛國大統領は直にこれを許可し、後繼佛國新首相に任命した。ペタン將軍は本日次の如き悲壯なる聲明を行つた

佛遂に獨逸へ降服

ペタン佛新首相悲壯なる聲明發す

【ロンド[illegible]同盟】AP電によれば、佛新首相ペタン將軍は本日次の如き悲壯なる聲明を行つた。佛軍は[illegible]を放棄した。そして後繼抗戰の運命は全然ない

英佛海峽—スイス國境 疾風の如き獨軍進撃續く

【伯林十六日同盟】總統大本營發表

一、英佛海峽からスイス國境に至る、全線の獨軍は意氣軒昂、猛撃を續け、敵をロアール河方面に急追中、又空軍は鐵道及び道路により退却する佛軍に攻撃を集中、多大の効果を擧げてゐる

一、パリーの東南地域及びマヌ上流方面からは、有力な裝甲車部隊と機械化部隊が潮の如く殺到、既にラングルの高原を突破した

一、獨軍はザール及びライン地區より佛軍退却線を切斷なし、ヴエルダンの全要塞及びロング要塞を完全に我が手に收めた

一、ザール地域に於ては、サンタ。ウフルドとザールアルベン間でマヂノ線を廣範圍に亘つて突破し、コルマール東方に於てもライン河渡河に成功した

米の對佛援助はどの程度

佛、國務會議最後の檢討

【巴里十六日同盟】十六日午前の閣議を各閣僚に報告したのみで、その詳細協議は十八日夕に繼續される國務會議迄延期された。この國務會議の空氣は抗戰繼續の國務會議の空氣は全く期したものと解される。午前の閣議は、今回の佛軍の獨逸降伏決定の背後にはスペイン、フランコ將軍の調停が奏効したものと解される

獨軍に強制されスペインも參戰せん

聯合國に致命的打撃

【ロンドン十五日同盟】大西洋、地中海、南海に面しフランスの背後を脅やかすスペインの戰略的地位はイタリーの參戰以來一層重大性を加へ、その向背は聯合國にとり致命的な影響を與へる可く、英國では多大の關心を以てその動向を注視してゐるが、情報に依ればフランス國境附近に飛行場高射砲陣地が新設され、又多數の軍需品が送られつゝあり、その指揮官はドイツ人が當つてゐると謂はれ、當地消息通筋の間では英國必死の工作にも拘らずスペインは獨伊の強制に依つて參戰を余儀なくされるであらうとの觀測が漸次有力となりつゝある

沈まんとする佛の守護神

佛の守護神ペタン元帥

前大戰ヴエルダン戰の勇將

「コブノ十六日同盟」ソ聯軍は十五、リトアニアの最後通牒受諾と同時に電光石火リトアニア各都市進駐を開始したが、首都コブノには十五日急に約二百台の戰車を先頭に裝甲大部隊が到着した、一方デカノゾフ外務人民委員部次長の下に參謀總長として智能

英は單獨で戰爭繼續

【ロンドン十七日同盟】UP電によれば、獨伊兩國に對する佛の單獨停戰により、英國の對戰態度には何等の關係なく依然戰爭を繼續するものと見られてゐる

佛、獨司令官重要協議

【ロンドン十七日同盟】昨夜、佛軍の抗戰停止と共に獨逸にある佛、獨兩軍司令官は某所に會して何事か重要協議を行つた

双肩に擔つたバルチック三國向けソ聯の手動く

リトアニアへは既に軍隊進駐

【パリ十六日同盟】未曾有の國難に直面したフランスの運命を一身に背負つて起つた新首相ペタン元帥は、フランスの守護神と呼ばれ第一次大戰のヴエルダン戰と共にフランスには忘れられぬ名である、今年八十四才士官學校より陸大卒業と云ふ順當な軍人の途を經て、第一次歐洲大戰に從軍各地に轉戰、獨大軍がヴエルダン要塞に殺到するや間髪なる準備と緊密な作戰は克く獨軍の猛攻を阻み、彼の勇名は大下に響り響いた一九一七年野戰軍司令官に抜擢され次でフォッシュ總司令官の下に參謀總長として智能を發揮し英佛聯合軍の作戰を指導し、遂に聯合軍をして最後の勝利に導いたものである、獨逸軍は元帥杖を贈られた、獨逸軍を辭し、隱世したが、スペイン内亂始まり、フランスがフランコ政權を承認するや、フランスの守護神と呼ばれたペタン元帥を招聘し、彼は特に懇請されて全權大使としてスペインに駐在中、本年五月十八日レイノー改造内閣に無任所大臣として入閣、副首相として國務を擔當、今日に到つたものである、フランスの守護神と呼ばれたペタン元帥、克くこの「沈まんとする船」フランスを救ひ得るや否や、五月末以來、彼の双肩に加へられた國の運命は稀にも重大なるものがある

米の援佛援助軍需品目

【巴府十七日同盟】米陸海軍當局はルーズベルト大統領の對英佛積極的援助要求の意圖に從ひ、目下英佛に譲渡すべき軍需品の選定を終つたと謂はれるが、米國が目下英佛に提供し得る軍需品は左の如きものと見られる

一、高速水雷艇及び驅潛艇よりなるモスキット艦隊

陸軍關係

一、ノースロップ攻撃爆撃機九十三機、英佛戰闘機八十機

一、小銃六十万挺、英佛戰闘機五、七センチ野砲八百門、その他機關銃並に彈藥

海軍關係

一、駆逐艦、戰當時建造し最近改造せる驅逐艦十六隻

佛援助軍需品目

佛、伊人は日本で保護

獨、伊の依頼に帝國應諾

【東京十五日同盟】アーバス電によれば、有田外相は本日駐日、英佛両國大使に對し、日本政府はシンガポール香港及び其附近に在住する獨逸人とコロンボ香港及び其の附近に在住する伊國人より保護の申込ある場合は承諾を與ふる旨、發表した

東京十五日同盟】イタリー帝國政府は何れも佛國政府に諾する事に決し、十四日有田外相より在京英佛両大使宛て次の各地に於ける獨、伊權益を保護應諾の旨を通告した、即ちドイツ在シンガポール、香港、コロンボ各權益イタリー在カナダ、香港、コロンボ等の各權益

英佛領土内居住 獨、伊人は日本で保護

獨、伊の依頼に帝國應諾

Interesses alemães e italianos entregues aos cuidados do Japão.

佛單獨媾和の道開く

佛内閣辭職に關し獨官邊の觀測

【伯林十六日同盟】レイノー政權の後繼ペタン新内閣成立の報に關し、十六日獨官邊ではレイノー内閣の總辭職は軍部に順易な支配權を與へたものであつて、之は單獨媾和の途を開いたものであると觀つてゐる

ラングル高原に佛軍苦戰を續く

【ボルドー十六日同盟】佛軍司令部十六日午前發表

一、過去廿四時間の戰鬪は開戰以來最も激烈なもの

穀肥相場

穀肥、豆一八一五 一七一五、豆粕四五〇、小麥一二七四 硫安三九四

佛内閣緊急國防會議開く

媾和か決戰か

【ボルドー十六日同盟】ペタン佛新内閣は十六日午後十一時十分ルブラン大統領司會の下に緊急國防會議を開催、媾和か決戰かに就き協議を行つた

分ルブラン大統領司會の下に緊急國防會議を開催、媾和か決戰かに就き協議を行つた

英軍

エヂプト要塞占領

【倫敦十五日同盟】英陸軍省發表

英陸軍は十五日午後エヂプト、リビア國境のマヂレーン並にカプルトオ要塞を占領、敵將校四名並に兵士多數を捕虜とした

アルプス、地中海方面 伊太利軍の活躍目醒し

【ローマ十六日同盟】伊軍司令部發表

一、アルプス方面

我軍は國境を越えて佛領内に深く積極的活動を續け、多數の捕虜並に自動火器を獲得した

一、地中海方面

我空軍は者々戰火を擴大、十六日には英潛水艦一隻を撃破、一隻を魚雷攻撃に依り撃沈した外、コルシカ島並にマルタ島を爆撃、多大の成果を收めた

一、南フランス方面

我戰闘機七十機は十六日大挙して南フランス、カネ、キュエール、ピエルフイユ各地に果敢なる空襲を行ひ空戰及び飛行場を猛爆撃機四十機を撃墜した上武器弾薬を炎上せしめた、我方も五機が未だ歸還せず

一、北アフリカ方面

多數の英軍部隊はエヂプトリビア國境シデー方面に彈撃を加へつゝある

一、東アフリカ方面

我空軍部隊は、英領ソマリランドのベルベラ、マンデラ各地の空軍基地を爆撃した、これに對し敵空軍もエリトリアのマッサワ港襲撃を企圖したがその二機が撃墜された

一、その他敵空軍は十五日夜來北伊太利ジェノアを空襲し來つたが、我方損害は極めて輕微に止まり敵機四機を撃墜した

バタビアで土民兵暴れる

【紐育十六日同盟】十六日紐育に達したAPバタビア電によれば、十六日土民とバタビア放送局警備兵と衝突し警備兵二名、土人三名計四名の死者及び三名の重傷者を出したと傳へられる、右衝突原因につき關係當局は恐らく土人は狂的宗教信者ならう と政治的意味を否定してゐる

あばれ大名

（雜上演映畫化）

久我莊多郎 倉嶋秀彌 畫

（百二十七）

（旅路の客）

波がしら（一ノ二）

堀立小屋の前を通り過ぎる時、何氣なくチラと内部をのぞいた。初夏の陽ざしをうけた鼻すじのとても好いかたちはつれ毛の濃が、象牙の白さを思はす頸に、からみついてゐる艶やかさ。それはまたくびれたやうな腰の線の肉感。これを見遊す男はない

「美い女だなあ」

いゝ加減に退屈し切つてゐる若侍の一人、思ず洩らして、傍の友に同感を求めたそれを、チラと小耳に挿んだお由良は

「チェッ」

と、舌打ちした

馬鹿にしてゐる。闇の女とひとつものに考へやアがつて——いやな對照に扱はれたんだから、お由良、べつ〳〵と

唾を吐いたのに無理がない。

そのお由良が、渡船場の向ふの船宿の辻をクルリと曲つた入れ違ひ

そこの「會田屋」と行燈に書かれた船宿から、ノッソリ姿を見せたのは、佐分利一學と大鳥典鬼

あぶない話。お由良、いま一足の違ひで、あたゝめた感も夢と消え、佐分利たちの手で高松へ送られるところだつたが……

氣が付かなかつたか、一學と典鬼は、そのまゝシノ〳〵と堀立小屋へ近寄つた

三人の見張り役は

「これは……」

と立つて、いまの先の色話の口をぬぐつた

「どうだ。來んか？」

典鬼が訊く

「は。まゐりません」

「うむ。佐分利さん」

と、一學を振返つて

「これア日比の方から、乘るんぢやないだらうか？」

「向ふへは、櫓漕ぎ馬が行つてゐる。あちらからも便りがないところ、やつぱりまだ、君を見せんのでせう」

「さうでせうか。逃したくない。高松へ入れたくない。赤城行燈の靈に對しても、だ」

典鬼は、總髮の鬢を海の風になぶらせて、めづらしく、沈痛な顔になつた

いふまでもなく、彼らの張込みをうけてゐる相手は、支倉大三郎——

たとへどんな犧牲を拂ふとも、今夜こそ、大三郎を刺し、とめずには措かないと、構へに構へた船板塀の凡塀をもろくも當の大三郎に切り破られてしまつたばかりか、怪しげなべんけい縞の男のために折角手に入れた藏枝と高太郎までも取り逃がしてしまつた彼らである。

その不名譽、何をもつて雪ぐべきか？

かうして、下津井港に張込んで血眼となつて大三郎を探索するのも、無理からぬことだ。大鳥典鬼が沈痛な面持になつていつたやうに、彼の仇敵、大叡表から、生死を俱の旅をして來た赤城行藏は、あの夜、不幸にして大三郎の銀丹を奪ひ、萬こくの怨みをのんで船板塀の露と消えた

典鬼の心情、察してあまりあり、佐分利一學は、その言葉を聞くと、これまた、感慨とするのである

「まことに——」

と、微、折柄船出して四國帶りの船の白帆を、目で送りながら

「赤城さんには——お氣の毒な結果となり、申譯なく思つてゐる。が、捕者の方も、東條隼人をうしなひました。可哀さうなことをしたものです」

「さうだ。東條氏を——。いゝんだつたが、惜いことをしてしまつたなあ」

陽大陸の果に沈む頃
重慶に警報の悲鳴
海鷲・軍事施設に巨彈の雨降らす
徹底的爆撃だ!!

〇〇基地十七日同盟）中支艦隊報道部發表一、海軍航空隊第十一回目爆撃隊飛行は十六日午後四時頃重慶上空に到達し、市内各所に爆弾の雨を降らせ、第一隊は（総指揮官自爆）川東師範學校周邊の軍事施設を爆撃、數個所に火災を生じ、二個所に爆焔を認めたる第二隊（三隊部隊）は重慶市内市政府を爆撃三個所炎上、第三の勝見部隊は重慶西郊長江指揮官の下に午後五時頃の姫ケ三隊に分れ重慶軍事施設諸機關を猛爆甚大なる損害を與へ全機無事歸還せり

第一隊は（総指揮官自爆）川東師範學校周邊の軍事施設を爆撃、數個所に火災を生じ、二個所に爆焔を認めたることを確認せり

第二隊（三隊部隊）は重慶市内市政府を爆撃三個所炎上

聖州執政官

海興農場に足跡を印す

過日聖州執政官を筆頭にリベーラ河岸の聖地万綠叢の蔭に發れた聖州政官アデマール・デ・バーロス氏は州立飼鶏場を極力の秘、レヂストロに歩を延ばし聖市から六万キロにも及ぶ岡本茶園を訪問、リプトン茶に優に四倍するシャ・リベーラの栽培の視察に聖茶十種を選一熱心に視察され、更に海興の試驗場にも歩を印し共所に群棲する日本人の活潑な活動をも詳さに見聞された

足跡殘して

〝さよなら〟！踊る魂の主

崔承喜夫人アルゼンチンへ

去る一日午前十時三十分ヴァスプ機で入聖した崔承喜夫人は夫君と共に盛大な歓迎を受け去る十六日午前九時四十分、聖市に訣別しコンドル機上の人となつて一路アルゼンチンのブエノスアイレス市へ向つた、此の日は雨模様の危い空色に明けたが朝から花束を抱きながら愈よ飛行機に乗込まうとする刹那霧深かるる陽光が雲間を破つて何處か淋しげな色を包む彼女の顔を射て名殘を惜しむ見送りの人々に最後の印象を示したのは舞台の上の技巧的表情にも優つて効果的だつた「此の向ぎやブエノスも大成功疑ひなしです……」との叫びも

踊る魂

訪問、三日の聖市藝術協會員に對するの演舞四日の總仕事旨部に於るレセプション五日と七日の一般公演十一日のサントスに於る公演其他盛澤山なプロを百パーセントの良成績と好印象を以て了へた崔承喜夫人は夫君と共に盛大な歓迎を受け去る十六日午前九時四十分、聖市に訣別しコンドル機上の人となつて一路アルゼンチンのブエノスアイレス市へ向つた、此の日は雨模様の危い空色に明けたが朝から花束を抱きながら愈よ飛

最近の被害二百コントス

寶石專門の怪盗現はる

警察は二十コントスの賞金を出す

システト、ジンガレス・ロールダンと呼ぶ寶石專門の稀代の怪盗が出現し聖市寶石商人を悩み上らせてゐるが、巧妙なる彼の手口は全く犯跡を殘さず最近の被害だけでも二百コントスの金に及んでゐるが捕捕に難渋となつてゐる警察の手を感じてか此の種何れもともなく行方を眩ましてしまつた警察では捜査の手をゆるめず厳探中であるが若し

ノロ線リンス市に本舗を構え「福田屋」で通つてゐる本社友高橋增藏さんは製菓、マカロン製造で盛んにやつて

リンスの福田屋愈々聖市へ進出

疑はしい者を發見した場合は早速警察へ報告して貰ひたいと言ふ事であり若し父本人に相違のない場合は二拾コントスの賞金を出すとの事である

警察も血眼の惡の華

邦人中に此お尋ね者

近來あつちこつちの洗濯屋の名前を騙つて衣服類を預かり行き、之を質り拂つて巧に行衛を晦ます日本人青年があつて、被害者が後から後からと訴出するので、今や聖市警視廳盗犯部をあげて之が逮捕に力めて居るが、其の行動は風の如く今日ラパに現はれたかと思へば明日はイピランガに出るといふ神速さなので未だ天網を潜つて居る、彼は邦人間諜（假名）と稱し廿三才福島縣の産で昭和六年の秋らぶらぶらした丸で渡伯したものである、が、彼人チンクラリア船山方に就業中主人や朋輩の金品を失敗して遂電したので、行衛を捜索中、洗濯業組合員の松井氏が其の周所を突止めたので警官が出張して引拔の途中逃亡し、帰後問記の顛末を組合員に報してゐるのだといふ、偽假には二人の助手があつて誰れがどれだか判別に困るといふ

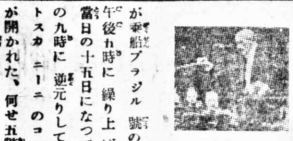

燃ゆる熱と意氣に

滿場感激の坩堝

トスカニーニの第一回コンセルト

が乗船ブラジル號の都合で後れ時に繰り上げられ、當日の十五日になつて、又元の九時に逆元りして待望のトスカニーニのコンサートが開かれた、何せ五階六階の女見客が、五日前の十日には十四日舞台の全部見えない片隅まで一つ殘らず賣れて了つたのだから、こはい見たいな人氣だ、おまけに前回の世界的提琴家ハイフェッツ獨奏會のやうにニ回分を通して買はねば前賣りせぬので、一番安い六階が廿五ミルとして五ミルふんばつせねば聽かれない仕組になつてゐる、當夜は伊太利人が大半を占め、その他獨逸人よりなる普聖愛好家に依つて滿たされた

十四日舞台の全部見えない片隅まで一つ殘らず賣れて了つたのだから、こはい見たいな人氣だ、おまけに前回の世界的提琴家ハイフェッツ獨奏會のやうに二回分を通して買はねば前賣りせぬので、一番安い六階が廿五ミルとして五ミルふんばつせねば聽かれない仕組になつてゐる、當夜は伊太利人が大半を占め、その他獨逸人よりなる普聖愛好家に依つて滿たされた

前幕がれだつたが夜會服に礼儀を正した人も相當あつた

◆

定刻九時白髪童顔のトスカニーニ氏が壇上に立つた時一つせぬ瞬間だ、百餘名の樂手、二千人に餘る聽衆の耳が眼がトスカニーニに注がれた、此の日來られなかつた人や地方の人、他州の人の爲めにラヂオ、デイフゾーラでは特にマイクを舞台に移し、當夜の歴史的演奏を全伯に中繼した

◆

バルベーロ・デ・セビリヤ（ロシニ作曲）これが最初の曲目だ、オペラ・セビーラの理髪師の序曲である、樂長と樂手が渾然一体となつてタクトから湧き出る愉快なメロデーが先づ聽衆を魅了する、近視眼のトスカニーニ氏は勿論樂譜なしの指揮だ

次がベートーベンの第七交響樂中のA・イントロドソン、B・アングレット、C・ブレスト、D・アレグロの四部、例に依つて國の癖なる程こんがらかつたもの、これで第一部を終り少聽後第二部に入る

◆

ミグノンのコンガード、弦に

ニーニスカニートは眞寫

はじめて聖琴（ハープ）が加へられた

コンビテ・ア・ダンサ（ウエーベルン）ワルツの軽快なリズムの神髄でセロの獨奏が特に注目を惹いた

モト・ペルペトオ（パガニニ）第一ヴァイオリンの主奏でアンコールを浴びた

夏の夜の夢（メンデルソン）最後がストラウスのトランフイグラソンで大演奏會の幕を閉じた奏者も聽衆も汗ビッショリと云ふのが入りかたホッと我に返つたのは十一時過ぎだつた、舞踊なら終まれても二度と見に行く氣はせぬが、世界的名樂長スカニーニのシンフオニーだ、慾を言へば何度でもと云ひたい所だ

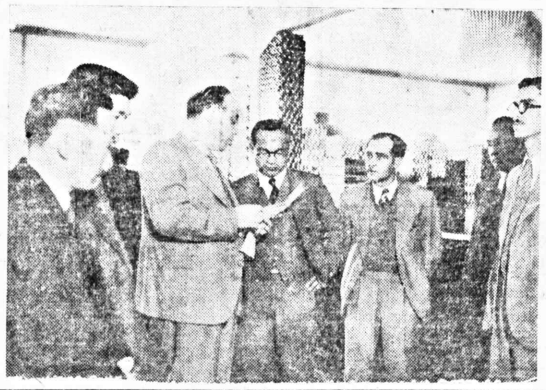

スール鑵詰會社

邦人農家に協力求む

去る十六日聖州農業部の青木氏とコチア産組の中島氏等が聖市で有名な鑵詰會社スール・アメリカ工場を視察したが、一行はカストロ・リベイロ氏の案内で同工場の諸施設を隅なく視察し、最後にカストロ氏は次の如く語つた

私の所では現實、トマテその他、野菜類の鑵詰を生産してゐる、これは聖州農家で生産する農産物を有利に利用する事と、農家の爲め理益せんとする爲である、殊に聖市近郊には多數の日本人が在住し、最も優秀な技術を具つて農産物の栽培に當つてゐるから、當工場としては大いに日本人農家と協力して此の事業を繁榮させ、聖州の産業界に貢献したいと思つてゐるから此の旨宜しくお傳へ下さい

が後一回で（七月八日）聖市とはお別れだ

◆

トスカニーニ氏は一八六七年伊太利に生れ、チエロ演奏家としてスタートし、一八八六年リオの聞で三度目に新假の指揮者が失敗して申込んだ後を受けて指揮し大成功をしたのが初めで本國各市、ミラノのスカラ座、ニューヨークのメトロポリタン座の指揮者だつたが、一時歸國して慈善樂に自己の藝術を捧げ再び米國に招聘され紐育NBC放送局オーケストラの樂長として今日に及んでゐる、氏は強度の近視眼のため譜を暗記し、オペラだけでも百以上暗譜で指揮する天才だ

棉の相場

サンパウロ棉花取引所建値

六月十六日

	買値	賣値
四級	四一、五〇〇	四二、五〇〇
五級	全	全
六級	四二、〇〇〇	四三、〇〇〇

棉花先物市場

十六日後場引け

限月	A・買	A・賣	C・買	C・賣
6	40.000	41.900	41.500	42.000
7	44.100	42.100	42.700	4[illegible].900
8	42.400	42.500	43.10	4[illegible].600
9	43.300	43.400	44.200	44.00
1	43.600	43.900	44.000	4[illegible].800
11	44.400	44.700	44.000	44.900
12	44.900	45.200	45.000	45.100
1	44.700	44.900	45.100	45.200

BILHARES TRIANGULO

最も新しい玉突臺や僅な時間でも樂しく過ごせる

ビリヤール　ツリアングロへ

是非一度御來遊下さい

聖市ジョゼ・ボニフシヨ街一九

◎日本人簿ひ度し　電話三一二八四二

玉突場

8$000 —宿泊料—

お泊りお食事は是非

亞細亞旅館へ

歸國、其の他の手續致します

聖市グローリア街二九八

女中さん入用

余暇に子供物女物タイオール等板授す

聖市コンデ・ト・ピニヤール街一〇三番電話三—五二六四

矢部洋服店

家庭教師を求む

小學四、五年程度の日伯兩語を教へ得る方

伊藤商會

聖市イタマン

シンプリシアナ街七八

電話二—八七八四

野菜園讓りたし

場所は聖市郊外野菜作りの本場フレゲ・ジイアドオー區

新土地購入移轉のため家屋、豚舎、鶏舎、耕作物等買拔きのまゝ格安に譲りたし

御用會は時報社内

西原宛

RAYMUNDO DE PAULO E SILVA

CIRURGIÃO DENTISTA

聖市イルマン

レンプリシアナ街

一五〇番二階

（中矢商店同の角）

齒科院

大久保

各科診療

笹田醫院

マリリア市カンポスサーレー街一五九　電話二六九

Dr. G. CALASANS

CIRURGIÃO DENTISTA

日本人教師至急招聘

月給貳百針以上參百針迄

御希望の方は御來談願ひ度し

ノロエステ線ヒラヂウエフアゼンダベラ・ビスタ

日本人會

齒科

荻原

ルア・セーレス　一二六

中央メルカード前

ピリアニット

農家の繁榮如何は土地の選定による土地の選定は良土にして交通機關の至便なることを第一條件とす

ピリアニットは此の點に於て邦人植民地中の王者です

土地購入御希望の方は至急御視察下さい

地方代理人

ブ・ウエンセスラウ　山田國三郎

オウリンニヨス　小早川治人

カンパラ　齊藤欽作

マリリ・ア　上田留五郎

ピリグイ　坂道太作

リベロン・プレット　島崎岩吉

北パラナ部　心臓

案内　ピリアニット事務所

本部　サンパウロ市シルペイラ　マルチンス七二

日伯産業會社

Caixa Postal 3329 S. Paulo

輕便勞働靴

（伯國專賣特許 2033 – 21271）

皮ゾーリ並に

全地方商店にあり

聖市二〇三

發賣元カツイ商店

長男幕内義矩儀水々病氣療養中の處樂石効なく去拾五日午前二時遂に永眠致し候間同日午後三時聖市ピラマリアーナ共同墓地に埋葬仕候間生前厚知誼賢・謹告仕候

追而返葬の際は御多忙中態々御會葬被下且又多大なる御香花を賜り御芳志の程厚く御禮申上候

實は一々拜趨御禮申上可處乍翌儀以紙上御禮申上候

昭和拾五年六月拾六日

パウリスタ線ポンペーヤ驛

ミランダ植民地

父　唯野辰次郎

母　同　セ

妻　幕内ミエンコ

長女　同　ミ

妹　唯野子子

兄　佐藤雄

義姉　同　正

弟　唯野隆ヨ

善妹　同　雪

義弟　同　隆男

義妹　猿田治

義弟　上杉雄イ

義妹　同　子夫ク

義弟　山中ハルエ

親族　同　ユ　磨郎

友人代表

長谷松太郎　中村栗本朝義郎　中杉忠一　下藤太郎　山今比羅夫　上田政隆　山深正　山中正メ　同　ネ　同　ル　藤野ミ　佐藤メ　内ヨ　唯野セ　同　ル　野辰次郎

王霸大二の界輪

近藤特製　レオン號

三井特製　マヤム號

レオンもマヤムも素晴しい好評、

素晴しい賣行きです！！

サービス値段繼續中、此の好機に貴家も御一台を……

何れも品質はクローム鍍金の堅牢車、然も優美し割安と三拍子揃つた弊店の自負と居る二大製品です

男子用	28" 26" 24" 22" 20" 18" 16"
女子用	26" 24" 22" 20" 18"

（全型ストック有り）

尚子供用には獨逸製 CROWN 號も有り

◆各地一流商店に御照會下さい、或は弊店宛直接御申越下さい

◆自轉車とタイヤに限り小賣も致します

直輸入商

HACHIYA, IRMÃOS & CIA.

Rua Brigadeiro Tobias, 688

Caixa Postal 2670 - S. Paulo

Redação - Rua Fagundes, 196
Telephone 7-1670
Caixa Postal, II
Director M. Samesima

NOTICIAS DO BRASIL

Proprietario SEISAKU KUROISHI

Assignatura Anno. . . . 60$000
» Semestre . . 30$000
Numero de dia . . . 300 reis
Gerente S. Kuroishi
Redator-chefe M. Yendo

ANNO XXIII — S. Paulo, — TERÇA FEIRA 18 de JUNHO de 1940 — DIARIO No. 2209

Reynaud renunciou Petain é o novo "premier" francês

OS MEMBROS DO NOVO GABINETE

BORDEUS, 16 (Domei) — URGENTE O governo presidido pelo sr. Reynaud acaba de ser constituido por um Gabinete direitista no qual figura o sr. Pierre Laval.

Concedida a demissão

BORDEUS, 16 (Domei) — URGENTE Sabe-se que o sr. Paul Reynaud pediu demissão, e que foi concedida pelo presidente Lebrun.

Petain á frente do governo

NOVA YORK, 16 (Domei) — URGENTE — O marechal Petain é o novo presidente do Conselho de Ministros da França — segundo informa a «Columbia Broadcasting Corporation».

BORDEUS, 16 (Domei) — URGENTE — O presidente Alberto Lebrun encarregou o marechal Petain de organizar o novo Gabinete.

Os Novos membros

BORDEOS, 16 (Domei) — URGENTE — São os seguintes os novos membros do Gabinete Francês: Presidente do Conselho: — Marechal Petain; vice-presidente de Defesa Nacional, General Weygand; Guerra, General Coulson; Ar, General Pujo; Marinha, Almirante Darlan; Estrangeiros Beaudoin; Interior, Marquet; Justiça, Pierre Laval; Finanças, Bouthillier.

Weygand na defesa nacional

BORDEOS, 16 (Domei) — URGENTE — Além do sr. Pierre Laval, fazem parte do Gabinete francês que vem de ser organizado o Marechal Petain, o generalissimo Weygand, que assumiu a pasta da Defesa, o general Coulson e o sr. Chautemps.

Outros Ministros

BORDEOS, 16 (Domei) — URGENTE — Do novo Gabinete francês presidido pelo sr. marechal petain, fazem parte tambem o sr. Beadouin, que foi encarregado de dirigir a pasta das Relações Exteriores e Adrian Marquet, na pasta do interior.

Figuram ainda no Conselho, os srs. Marcel Deat e Ludovic Frossard.

Organização definitiva do novo Gabinete

BORDEOS, 16 (Domei) — Ficou assim constituido o novo gabinete francês:

Presidente do Conselho — Marechal Petain.
Vice-presidente — Camille Chautemps.
Defesa Nacional — Generalissimo Maxime Weygand.
Justiça — Frere-Court.
Guerra — General Colson.
Marinha — Almirante Darlan.
Ar — General Pugeot.
Extrangeiros — Beaudoin.
Interior — Pomaret.
Finanças — Bouchier.
Colonias — Riviere.
Educação — Ribaud.
Obras Publicas — Frossard.
Agricultura — Chicary.
Trabalho — Fevrier.
Pensões — Ybarnegaray.
Sub-secretarios:
Da presidencia á do Conselho — Miberi; e aos Refugiados — Shumann.

Os srs. Pierre Laval, Fladin, Bonnet, e Marquet não aceitaram os convites que lhes foram feitos para participar do novo gabinete.

Acerca do futuro da Europa

—Foram enviadas a Washington por fontes norte-americanas na Europa, informações que pintam com as mais sombrias cores as possiveis consequencias de uma victoria alemã, para os Estados Unidos.

As noticias, que, como dissemos, procedem de circulos americanos na Europa, por tanto de circulos alliados, indicam que seus remetentes consideram de urgente importancia para a America do Norte o auxilio aos franco-britannicos. O facto de que se tenha dado a conhecer as referidas informações é interpretado evidentemente como uma tendencia a ampliar o programma de assistencia material á França e Inglaterra.

Essas informações supõem as consequencias para o mundo inteiro, da victoria das armas allemans, consequencias francamente pessimistas.

Entre os possiveis efeitos, destacam-se:

1º. — A França ficaria reduzida a uma potencia de segunda ordem e despojada de seu imperio colonial.

2º. — A Russia seria, provavelmente obrigada a cahir na orbita economica allemã, ficando exposta a uma acção posterior por parte do Reich e do Japão.

3º. — A Italia dominaria na Hespanha e Africa do Norte. O resto da Europa ficaria sob a influencia italo-allemã.

4º. — O Japão estabeleceria sua hegemonia na Asia apoderando-se de Hong-Kong, Singapura e na ultima hypothese das Philipinas, Indias Orientaes, Hollandezas e etc...

5º. — A India seria durante certo tempo uma federação independente que se encontraria sob a pressão allemã e Japoneza, assim como soffreria luta internas.

6º. — O Canadá manteria uma independencia nominal em estreita associação com os Estados Unidos.

7º. — As possessões coloniaes dos alliados no hemisperio occidental passariam a ser controladas pelos Estados Unidos, a pedido dos alliados.

8º. — A Australia e a Nova Zelandia seriam obrigadas a aceitar um tratado de paz, abriado suas portas á immigração nipponica e, em seguida, se converteria em um dominio.

As informações dão a entender que a chave da nova ordem de coisas no mundo após a victoria allemã estaria no «eixo» Roma-Berlim, cujos paizes seriam os dominadores da Europa e da Africa. A Russia é considerada como um espectador vacillante. Em troca, o Japão seria o dominador da Asia Oriental e Oceano Pacifico, o que o collocaria em condições de cortar o commercio dos Estados Unidos com as Indias Orientaes.

A conjugação das forças navaes da Allemanha Italia e Japão, permittiria um dominio sobre certas partes dos mares.

Por maiores que sejam os recursos americanos, estes não igualariam os dos tres paizes totalitarios.

Por fim, dizem que se a França ou a Inglaterra se recusarem a entregar as seus forças navaes á Allemanha, o «Reich», provavelmente, ameaçaria iniciar ataques aereos em massa contra suas populações civis. —

Edição Brasileira

Traducção dos artigos principaes em lingua japoneza

LEIA O NOSSO
KODOMO NO SONO
suplemento do jornal "Noticias do Brasil"

O NOTICIARIO ESTRANGEIRO DO «NOTICIAS DO BRASIL» É FORNECIDO PELA AGENCIA TELEGRAPHICA «DOMEI» JAPONEZA

宇宙線

天氣豫報が正確化
今年は何作が良いか
こんな研究が進んでゐる

近來頻りに宇宙線と言ふ言葉が流行してゐる、農家とは大して關りのない言葉のように思ふ仁も多いようだが、文字通り雲を握るような言葉が俄然農業と深い關係を持つに至つた、即ち日進月歩の科學から次のような農業關係の新事實を發見したわけである

先づ宇宙線なるものを說明しなくてはなるまい、二十年程前電波を研究してゐた一學者が、光線類似の一種の電波が宇宙に充滿してゐることを發見した その性質を良く調べたところ、如何なる物でも貫徹するとらい力を持つた「電極波」の一つと判定した、又夜間でも日中でも少しも變化なく不斷に地球……百万物あらゆるものの下に降り注いでゐることも判明 我等が太陽から來るのでは無く廣大無邊な宇宙の遠方何處とも無く出て來るところから「宇宙線」と名前を頂戴した

物覺えの良い仁は、ベルギーの學者ピッカール博士か風船に乘つて成層圏地上二十キロ以上に昇つたニュースを知つてゐられるでしよう

同博士は風船を樂しんだり、レコード作りが目的では無く宇宙線か高空でドンな形かを調べるのが最大目的であつた

同博士は後各種の研究が大いに進歩し、農家に一番關係の深い方面では氣象と宇宙線の關係が非常にハッキリと調べが出來て、今年のお天氣はどうだらうと言つた長期豫報に良い材料を供給するまでに進んで來たわけである

至遠の距離から地球上層に宇宙線が達すると共に稀い作用が氣流に衝突して、第二次電波に變る、衝突する氣流の狀態：時には薄かつたり濃かつたりする氣流の狀態が、宇宙線の有樣を調べてゐると手に探るように判る 否判るそうだ

太陽や熱波の來襲の有無は地上層の氣流の變化を見てゐれば忽ち判識が出來るとある

太陽からも種々の電波を發散するが、これと宇宙線との關係も樣々取調べが進み兩々相俟つて今後大氣豫報は愈々正確になる樣所がある、太陽の黑點一本は既に古く、今後は斯天氣の變化について宇宙線がどうだこうだと肥沃な報告が飛び出す樣同、愈々世の中はウルサイ限り

◇ ◇ ◇

農業

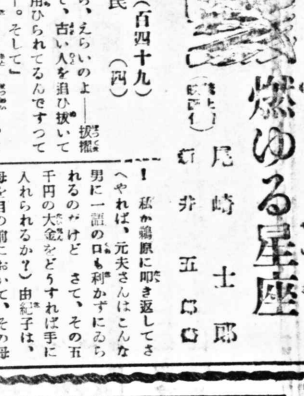

燃ゆる星座

（百四十九）（四）

尾崎士郎

「あら、えらいのよ——拔擢されて、古い人を追ひ拔いて偉く用ひられてるんですつてさ——。そして」

と由紀子は後の說明を、ごくりと呑み込んだ息と共に寫らせて終つた

「それで？ どうしたの？ それだけかい？」

母は見えぬ眼——を開けて珠を澄ましてゐる。その客子を、そつと見て、手紙を封筒へ納めた由紀子は肩を寄せた。

「えゝ——」

「何も、もう書いてないのかい？ 總だね——」

「えゝ、後はその内に遊びに行きますと書いてあるだけよ」

「も、えらいわ——やつぱりあゝして出たゞけあつて、ねお母さん」「さうかネ——」

母は膝に掌を重ねて默つて終つた。直にそれは「嫉」としての直感と云はふか、由紀子が故意に何事も無ささうに言ふ言葉の裏に、既に何かゝ自然なものを感じてゐた。由紀子は「嘗」を噛んで、ちつと考へてゐた。手紙には何事も書いてないどころではなかつた。元夫は姉に離婚の降り掛るのを防かうとして、注意して寄越した手紙であるだけに、今吋の鶴原と井口との姦計の經緯を次體内行した後へ、決して何を妙渉されようとも姉さんがそれに對して責任を執らうとするような言動は、一切注意してせぬ樣にしてほしい。當分では、いざとなれば司直の手を煩はすだけの覺は決定してゐるから、といふ、元夫らしい強さを見せた手紙であつた

鶴原の樣さは由紀子にも經驗濟みであつたが、愚かなフアンの井口が、この鶴原に踊らされて、元夫に間諜を起させてまでも由紀子を思ふ通へ引き入れようとした執念深さには 由紀子も流石に驚異を覺える程の憎惡と共に戰慄を感じるのであつた。（五千円罠

「ねえ」さう言ふ母の顏を見ず、眼を瞑つた由紀子は默祷を考へてゐた。工藤に云へばとも思ふが それはいよ〳〵肉体を滅して終はねばならぬことだし、と云つて他の無壯へ使りをつければ敵の思ふ通に箱まることになる。こんな時に達也さんに相談ができればー——と、そこへ考へが落ちると、今にも涙が零れさうになつてくる。由紀子は、つと立つた

「何處か御出でかへ？」

「いゝえ、あゝ、さうだ、あた電話をかけてからちよつと銀座まで行つて來ようかしら？ さうするわ」「さうかえ、次の場所が始まるまでは、精體を樂させた方がいゝからネ——」

「えゝ、お母さんにも何かお土産を買つて來ませうネ——」と 由紀子は素早く母の前を洗れて、自分の部屋へ行くと、急いで外出の仕度にかゝつた

いかと思つたりして、ほゝほゝ。これだけ愚痴になつたんだ ね」さう言ふ母の顏も見ず、眼を瞑つた由紀子は默祷を考へてゐた。工藤に云へばとも思ふが それはいよ〳〵肉体を滅して終はねばならぬことだし、と云つて他の無壯へ使りをつければ敵の思ふ通に箱まることになる。こんな時に達也さんに相談ができればー——と、そこへ考へが落ちると、今にも涙が零れさうになつてくる。由紀子は、つと立つた

「何處か御出でかへ？」

「いゝえ、あゝ、さうだ、あた電話をかけてからちよつと銀座まで行つて來ようかしら？ さうするわ」「さうかえ、次の場所が始まるまでは、精體を樂させた方がいゝからネ——」

「えゝ、お母さんにも何かお土産を買つて來ませうネ——」と 由紀子は素早く母の前を洗れて、自分の部屋へ行くと、急いで外出の仕度にかゝつた

農業時報

惱み絶えぬ珈琲界
中南米生産會議
北米の同情 絶ゑ

第三回混米珈琲會議は目下經濟で開催中である。議題は珈琲政策も當然石會議の成果如何によつて至大の影響を被ることは勿論で、今だに新政策が發表されないのはこれが大なる原因の一つであることは既報の通り

然らば如何なる題目を論議してゐるか、これは絶對秘密中であるが、少々ゴシップ外部に漏れるところから大體は判定が出來る、主要題目は次の通りらしい

一、最も大問題は過去の輸出量を基準に、生産諸國間には公平な市場分配を行はうと相談してゐるらしい、これは難事中の難事でその成行き如何は直接DNC政策に響く重大なもの

二、珈琲を公平な目で見、相場の安定を計らうと共の良い相談もあるらしい

三、共同プロパガンダを行ひ米國内に市場を擴大する、現在北米消費量一千二万俵を一千五百万俵に、更に二千万俵まで消費を促進せようとこれも最の良い相談、見事出來れば國際的で失つた八、九百万俵の損失は大して心配するに當らないわけ四、價格がマチ〳〵であるが輸出關係を調整して出來るだけ値一化し、不合理な競爭を避けよ、これは諸國社側が相當來氣になつてゐる

グアンツー

永年性飼料作物
安價な蛋白給源

養蚕家の理想飼料作物の一つにアルファファがある、一度植えて置けば年々刈取が出來、然も無肥植えに換への必要なく數年間は引き續き生産がある、又蚕の糞は牛馬まで、喜んで食ふ程の理想的條件を具備してゐる等養蚕家が喜ぶは誠に自然であろう。然し土地の好き嫌ひが激しく、何處でも植えて出來るわけには無くこの點は手が附けられない

アルファファに代る作物として先般本國でブラジル土産の秋（マルメラード・デ・カバロ）を紹介して置いたが、聖州蚕糸組合及び軍事當局は、有と併行してグアンツーを勧める本立豆の栽培を奬勵してゐる。この豆も多年性で一度植えると數年—倍せ地でも四、五年、良地ならば七、八年も—生き續け、種にも青刈りにも共に適當し、又種も若い中ならば人間の食用にもなろうと言ふ高能作物である

玉米に達するから穗木と謂ふ方が適當である、何より良い點は土地の選り好みが少いことで、大抵の土地ならば心配なく出來る、雨季の初め六〇センチ×二〇センチに植えると青刈用に一米×二米に植えると種取用になる、密植しても種はアルケーリに三十キロもあれば充分穫られる 只霜には弱く、低地は避けて高地に植えると極上の蛋白性飼となる 乾草にすると三十五トン乃至四十トンは豐富で、大家畜、小家畜を問はずミーリョと併用すると理想的である

エピオス

アルゼンチン今年のミーリョは大豊作、輸出余力八百万トンと發表、伯國品は太刀打ち困難とならう

◇

過剰農産物に對する融資が北米で可決された 從前と合すると實に十二億二千三百万弗と謂ふ大金、不景氣に國境なし

◇

ラ、ランジャの大安賣りは大人氣が續いてゐる。人氣も宜敷い反動にバナナ、カフェーその他が大幅値中

◇

鶏にも食塩は與へた方が良い 粉飼一〇〇の中一以下の割合でやり過ぎると大害がある

農家便覽

社告

謹啓 時下益々御清祥之段奉賀候 陳者當社合外交員を四書の地に差向け目下候間宜敷く御配慮の程御願申上候

○聖市市内 菊地鐵彌
○サントス・ジョキア、ベレザストロ、セッテバラス 柳沼爲四郎
○マリリア、ペラクルーン 本多聖
○ポリエンテ、キンダーナ 岸節
○文化植民地 木村彦重
○バストス方面 茂木源太郎
○ドーナメーリヤ アグードス レンソーエス方面 高橋朝太郎
○イパウ・ーセヤパンテス オカリニョス アシス 吉川政次郎
○ナエテ方面 中村滿志
○バルバライダ ラピンニヤ、ヨランドポリス、マツシヤード、メロ、アンドラデーナ、グロリヤ、ヤイエ方面 田代重守
○イガラパーバ、カペラーバ、パツイーラ、ネノポリス 渡邊兵吉
○グラビニョス、リベロンブレート、サンゴンアキン 中川忠吉
○オウリンニョス、バンデランテス、コルネリョ・プロコピオ、ゴヤカレ方面「子供の園」專屬 棟形曇

伯刺西爾時報社

父勘次郎

父勘次郎儀據て於自宅病氣療養中の處養生相叶ず去る五月八日午後三時四十分永眠致候 翌九日午後三時オウリンニヨス共同墓地に埋葬相營み申候間此段謹告仕候

追而葬儀の際は御多忙中遠路態々御會葬被下且つ御鄭重なる御香奠を賜はり御懇篤の程厚く御禮申上候

實は一々拜趨御禮申上可筈 處略儀乍ら紙上を以つて御厚禮申上候

昭和十五年六月十四日

ソロカバナ線オウリンニョス驛
ソーブラ植民地

長男 戸田成一
妻 同 かね子
二男 同 市次郎
三男 同 一三郎
五男 同 貫吾
同 鈴木巽
親戚總代 同 紙谷仁藏 加藤新藏 上野清次 緒方健藏
友人總代 各位

KANAKAO S/A
新入荷 リオ・グランデ・マタドル肥料
英國製硫酸銅
肥料、農具藥品、ニカワ
カナカオ化學工業株式會社
サンパウロ市ラオドロ・サンバイオ街二七七六番
郵函 二一八六
電話 八・二五八七
支店 イタプラ・デ・ミランダ街一七
電話 二・六六三七

CASA PAIVA
Almeida & Almeida
RUA SÃO BENTO 259
SÃO PAULO
冬向用品
毛布—毛織物
フランネル—タオル地
大人子供用防寒用品等
特賣中
カーザ・ペイバ
聖市 サンベント街二五九