伯剌西爾時報
發行所 伯剌西爾時報社
電話 七・四六〇〇
社長 Director 石濱知行 M Sameshima
購讀料 一ケ年 六十圓 半ケ年 三十圓
廣告は御照會次第御返事申上ます

珈琲 サントス四級 ノーマル 十粁七錢 十粁一二・六〇〇
爲替 對日 四・六六〇 對獨 五・五〇〇 對米 一九・九九〇 對英 六五・三一〇

聯合軍の敗戰相次ぎ 遂に悲鳴擧る英佛陣營

佛總司令官全軍に悲壯な激勵

英も國民に 最後覺悟促す

（巴里十七日同盟）獨軍破竹の進擊は英佛聯合軍にとつて事態愈々急なるものがあるが、ガムラン、フランス軍總司令官は、十七日全軍將士に左の如く通告を發し佛軍の進擊に關し悲痛な激勵を行つた

祖國フランスと聯合國の運命は總てが、對獨戰鬪にかゝつてゐる、我軍將士は突破し來る敵に對し、陣地を棄てるより、寧ろその場に戰死せよ、吾々は勝たねばならぬ、然らずんば死あるのみである

【ロンドン十七日同盟】十七日同盟一信ずべき軍事關係筋より確聞するにドイツ軍機械化部隊は十七日午後ベルギー、フランス國境を突破してフランス領内に相當深く侵入した、右突破個所は本來のマヂノ線では無く、過去一年間に急設されたマヂノ延長線で、此の結果フランス防備線に一大缺陷を生じ、フランス危機に直面するに至つた、

此の方面に於る戰況は四百台のドイツ軍戰車大部隊が爆撃機大編隊の大空爆撃に援護されて殺到し、海嘯のやうに地上を掃蕩したとゞはれ、ドイツ軍の精鋭は主として此の戰車隊と低空爆撃隊との緊密な協力に依る新戰法の賜であると認めてゐる。一方フランス軍も必死の防戰に努めつゝあり、更に陣形を立て直し、ドイツ軍突出地帶の兩翼より果敢な反撃に出でんとしてゐるが、英國當局筋では今や事態が容易ならざる重大性を帶びて來た事を率直に承認し、國民に對し左の如き悲壯な見解を發表した

歐洲の將來は數週間に起るべき事態の上に依存してゐる 目下の處何等狼狽すべき事情は無いが、國民は將來我々に下さるであらう處の如何なる試練に對しても、たゆまざる準備を爲すべきである

【ロンドン十七日同盟】十七日午後ロンドンで傷受するベルギー放送に依ればドイツ先遣部隊はマヂノ線を突破して長驅パリー北方のラオンを占領しパリーへ百十二キロに肉薄した

【伯林十七日同盟】ベルリンに達した情報に依ればマヂノ線を突破したドイツ軍先鋒部隊は十七日夜パリー東方百四十キロのソンム河畔の要衝サンカンタンを占領したと云はれる

【巴里十七日同盟】ドイツのマヂノ線一部突破に依つて形勢は刻々險化しつゝあるが佛國軍當局も十七日夜事態の重大性を容認し國軍は目下セダンよりリテルに至る五、六十キロと更に西方サンプレ河に至る戰線に於て佛軍に猛攻撃を加へたる事を肯定した

【パリ十七日同盟】佛軍司令部發表

一、獨軍の攻撃は十七日に入つてベルギー戰線のみならず、佛領サンカンタンの北方アベネー龍に東方のパン附近に於ても密集作戰に轉じ來つた

一、獨軍は此等作戰にその重戰車隊の大部分を繰出し、戰鬪は全く亂戰の形となつた

一、敵はセダン、モンメディ附近に猛攻撃を加へ來つたが不成功に終つた

一、我空軍は英空軍と密接に協力しつゝ、各道路、鐵道線路等に據る敵地上部隊に對し果敢な攻撃を續行すると共に敵空軍と壯烈な空中戰を展開した

英、日本に絶大好意示す

新首相 重光大使と歡談

【倫敦十七日同盟】重光大使はかりのチャーチル首相とシュー外相は十七日午後一時四十五分大使館に於て國士メヌエール皇帝親臨の下に盛大な式典を擧げ、次いで新古未曾有の大示威行進に移り、同時に世界注目の裡に開幕した

チル首相は率直に種々の問題につき、大使と懇談を行ひ午餐會は極めて有効な雰圍氣の裡に終始した、特にチャーチル氏が首相就任以來、英國の政治、軍事兩方面の重大危機に直面して寸時の余暇なき際に忙殺せられながら、萬障を繰合せて同午餐會に出席した事は、日本に對する非常な好意のゼスチュアとして各方面の注目を惹いてゐる

獨軍マヂノ線突破

首都パリー一二〇キロに迫る

【ロンドン十七日同盟】十七日午後ロンドンで傷受するベルギー放送に依ればドイツ先遣部隊はマヂノ線を突破して長驅パリー北方のラオンを占領しパリーへ百十二キロに肉薄した

【伯林十七日同盟】ベルリンに達した情報に依ればマヂノ線を突破したドイツ軍先鋒部隊は十七日夜パリー東方百四十キロのソンム河畔の要衝サンカンタンを占領したと云はれる

【巴里十七日同盟】ドイツのマヂノ線一部突破に依つて形勢は刻々險化しつゝあるが佛國軍當局も十七日夜事態の重大性を容認し國軍は目下セダンよりリテルに至る五、六十キロと更に西方サンプレ河に至る戰線に於て佛軍に猛攻撃を加へたる事を肯定した

【パリ十七日同盟】佛軍司令部發表

一、獨軍の攻撃は十七日に入つてベルギー戰線のみならず、佛領サンカンタンの北方アベネー龍に東方のパン附近に於ても密集作戰に轉じ來つた

一、獨軍は此等作戰にその重戰車隊の大部分を繰出し、戰鬪は全く亂戰の形となつた

一、敵はセダン、モンメディ附近に猛攻撃を加へ來つたが不成功に終つた

一、我空軍は英空軍と密接に協力しつゝ、各道路、鐵道線路等に據る敵地上部隊に對し果敢な攻撃を續行すると共に敵空軍と壯烈な空中戰を展開した

伊太利の起つ日近し

半神の信賴捧げて ——ム首相の開戰命令待つ——

【ローマ十七日同盟】上院議長スアルド伯は十七日の本會議終了に當り大要左の如き演說をなした、演說終了と共に折柄下院、出席中のムッソリーニ首相に對し總員起立「ドゥーチエ！ドゥーチエ！」を絶叫、喝采しばし鳴りも止まなかつた

予はこゝにムッソリーニ首相に信賴してその命令一下、直ちに進軍し得る用意あることを表明する、ムッソリーニ首相の選ぶ途は必ずやイタリアの將來に大なる福祉を與へ我國をして益々偉大ならしむるものである

イタリー物資配給に萬全期す

リッチ組合相、管下所長と協議

【ローマ十七日同盟】イタリー政府は日下對戰準備の完成を急いでゐるが、リッチ組合相は十六日組合省管下の各地方事務所長を召集して、萬一の場合に處してとるべき手段に就き協議した上、左の如き命令を發した旨、十七日政府より發表した

一、石炭の配給

一、物資輸送手段、軍事當局が必要とする以外の輸送

全世界のイタリー人に呼かけ

"イタリー國民の日"

十九日 大示威運動行はる

【ローマ十七日同盟】イタリー政府は十七日來る十九日の日曜日を"全世界に在るイタリー國民の日"として盛大なるデモンストレーションを行ふ事に決定した旨發表した、この日首都ローマではカピトール殿に於て國士メヌエール皇帝親臨の下に盛大な式典を擧げ、次いで新古未曾有の大示威行進に移り、同時に世界各國居住のイタリー人も之に呼應して示威運動を行ふ豫定であるが、イタリー參戰が問題になつてゐる折柄、この大示威運動は注目に値ひするものがあらう

獨軍重圍に陷る

【パリ十七日同盟】フランス軍司令部十七日發表

ドイツ軍機械化部隊はセダン八キロの地點に進出し來つたが、フランス軍の重圍に陷つた

佛、日本へニッケル輸出禁止

【巴里十七日同盟】駐佛帝國大使館當局は元來、フランスに於ては、カライバス地帶は戰爭準備が未だ完全でない、また北米艦隊が出動するとしても敵の潛水艦及び航空軍のために莫大な被害を蒙る危險が多分にあるが爲、これに對する準備が緊要である

米は西半球を守れ //

太平洋の防備強化必要なし

【巴里十七日同盟】駐佛帝國大使館當局は元來、フランス有することは何人も否定出來ないところであり、況やグアムや、フイリッピンを控へる同國として相當に神經を惱ます筈重につき實質的な協定に到達したとの說が傳へられるに至つたのは、これが若し事實であらう、同國識者が冷靜に對外策を指導せんことを期待するものである

二、中外商業、オランダ公使は有田外相に對し英米佛二國が極東に對し干渉するを肯ずゝとの意嚮を傳達し來つたり、又オランダ政府は蘭印に關し英佛兩國と協定せんとの意嚮を有田外相に對し表明したものに他ならなかつたことに對して和蘭公使は

蘭印問題 警戒要する米の動向

朝・中・外・論說

米は西半球を守れ //

太平洋の防備強化必要なし

【巴里十七日同盟】駐佛帝國大使館當局は元來、フランス有することは何人も否定出來ないところであり、況やグアムや、フイリッピンを控へる同國として相當に神經を惱ます筈重につき實質的な協定に到達したとの說が傳へられるに至つたのは、これが若し事實であらう、同國識者が冷靜に對外策を指導せんことを期待するものである

二、中外商業、オランダ公使は有田外相に對し英米佛二國が極東に對し干渉するを肯ずゝとの意嚮を傳達し來つたり、又オランダ政府は蘭印に關し英佛兩國と協定せんとの意嚮を有田外相に對し表明したものに他ならなかつたことに對して和蘭公使は

ソ聯はごう動く？

ユ、ブ兩國と結んでバルカン進出の肚

【ブダペスト十七日同盟】西歐戰局の進展と共に、ソ聯の微妙な動きは東南歐諸國殊に的となつてゐるが、ブダペスト外交消息筋では今後ソ聯は益々陰然たる壓力を加へつゝ獨自のバルカン政策を强行するであらうと大要左の如く觀測してゐる

一、ソ聯は交戰國のみならず東南歐各國に對し、壓力を加へつゝ、間接にバルカン諸國の現狀維持につとめてゐる

一、最近のハンガリー、スロバキア兩國間の緊張解消には主として、ソ聯の態度が關係しソ聯の意圖が明確は獨乙が即刻ルーマニアに對して積極的行動に出るのを抑制してゐる、一方消息通は獨逸が舊ポーランド領のクラカウ附近及びオーストリア東部地方には、命令一下何時でも出動し得る約十五乃至廿個師團の兵力を集結してゐる旨指摘してゐる

ルーマニア在住 伊太利人に引揚勸告

【ブカレスト十七日同盟】在ルーマニア、イタリー公使館は十七日ルーマニア在留の全イタリー人に對し即刻本國に向け歸國方を勸告した、右はイタリーの參戰機運濃化の一表示と見られてゐる

英本土を電撃

一擧に和平誘導の作戰

【伯林十七日同盟】十七日フランス、ベルギー國境のマヂノ線を突破して大擧フランス領に雪崩込んだドイツ軍快速部隊は、假想北部フランスに强壓を加ふるに至つたが、ドイツ軍今後の作戰はドーバー海峽方面に進擊し、英佛の連絡を斷ちイギリス本土攻撃を激化して一擧に和平を誘導せんとするに在るものと觀測するとしてドイツ軍當局は十七日午後非常な自信を以て左の如く語つた

第一次大戰の一九一四年ベルギーを突破して巴里を距る十七キロの地點に迫り乍ら總退フランス軍のため突然三ケ師團の兵力を割いたゝめによるもので今回はかゝる必要なく加ふるに新しい武器を持つてゐるのである 若し巴里へ進擊するとなれば二日にしてこれを陷落させて見せる

伊太利の起つ日近し

半神の信賴捧げて ——ム首相の開戰命令待つ——

【ローマ十七日同盟】上院議長スアルド伯は十七日の本會議終了に當り大要左の如き演說をなした、演說終了と共に折柄下院、出席中のムッソリーニ首相に對し總員起立「ドゥーチエ！ドゥーチエ！」を絶叫、喝采しばし鳴りも止まなかつた

予はこゝにムッソリーニ首相に信賴してその命令一下、直ちに進軍し得る用意あることを表明する、ムッソリーニ首相の選ぶ途は必ずやイタリアの將來に大なる福祉を與へ我國をして益々偉大ならしむるものである

イタリー物資配給に萬全期す

リッチ組合相、管下所長と協議

【ローマ十七日同盟】イタリー政府は日下對戰準備の完成を急いでゐるが、リッチ組合相は十六日組合省管下の各地方事務所長を召集して、萬一の場合に處してとるべき手段に就き協議した上、左の如き命令を發した旨、十七日政府より發表した

一、石炭の配給

一、物資輸送手段、軍事當局が必要とする以外の輸送

英、日本に絶大好意示す

新首相 重光大使と歡談

【倫敦十七日同盟】重光大使はかりのチャーチル首相とシュー外相は十七日午後一時四十五分大使館に於て國士メヌエール皇帝親臨の下に盛大な式典を擧げ、次いで新古未曾有の大示威行進に移り、同時に世界注目の裡に開幕した

チル首相は率直に種々の問題につき、大使と懇談を行ひ午餐會は極めて有効な雰圍氣の裡に終始した、特にチャーチル氏が首相就任以來、英國の政治、軍事兩方面の重大危機に直面して寸時の余暇なき際に忙殺せられながら、萬障を繰合せて同午餐會に出席した事は、日本に對する非常な好意のゼスチュアとして各方面の注目を惹いてゐる

獨軍重圍に陷る

【パリ十七日同盟】フランス軍司令部十七日發表

ドイツ軍機械化部隊はセダン八キロの地點に進出し來つたが、フランス軍の重圍に陷つた

ベルギー政府 オステッドに移轉

【ブリュッセル十七日同盟】ベルギー政府はブリュッセルの危機が切迫したので十六日夜最高軍司令部と協議の上、北海岸のオステッドに移轉した

全世界のイタリー人に呼かけ

"イタリー國民の日"

十九日 大示威運動行はる

【ローマ十七日同盟】イタリー政府は十七日來る十九日の日曜日を"全世界に在るイタリー國民の日"として盛大なるデモンストレーションを行ふ事に決定した旨發表した、この日首都ローマではカピトール殿に於て國士メヌエール皇帝親臨の下に盛大な式典を擧げ、次いで新古未曾有の大示威行進に移り、同時に世界各國居住のイタリー人も之に呼應して示威運動を行ふ豫定であるが、イタリー參戰が問題になつてゐる折柄、この大示威運動は注目に値ひするものがあらう

獨軍重圍に陷る

【パリ十七日同盟】フランス軍司令部十七日發表

ドイツ軍機械化部隊はセダン八キロの地點に進出し來つたが、フランス軍の重圍に陷つた

佛官二名兵二万二千打虜となる

セダン南東方面佛軍大敗

【ベルリン十七日同盟】獨逸軍司令部十七日發表

英佛軍はベルギー中部戰線アントワープよりセダンを繋ぐ全線に亘り退却を開始した、セダン南東の戰鬪では佛軍將官二名始め一万二千名の兵を捕虜として大砲多數を鹵獲した

米、日本に絶大好意示す

新首相 重光大使と歡談

【倫敦十七日同盟】重光大使はかりのチャーチル首相とシュー外相は十七日午後一時四十五分大使館に於て國士メヌエール皇帝親臨の下に盛大な式典を擧げ、次いで新古未曾有の大示威行進に移り、同時に世界注目の裡に開幕した

チル首相は率直に種々の問題につき、大使と懇談を行ひ午餐會は極めて有効な雰圍氣の裡に終始した、特にチャーチル氏が首相就任以來、英國の政治、軍事兩方面の重大危機に直面して寸時の余暇なき際に忙殺せられながら、萬障を繰合せて同午餐會に出席した事は、日本に對する非常な好意のゼスチュアとして各方面の注目を惹いてゐる

獨軍重圍に陷る

【パリ十七日同盟】フランス軍司令部十七日發表

ドイツ軍機械化部隊はセダン八キロの地點に進出し來つたが、フランス軍の重圍に陷つた

穀肥相場

【東京十七日同盟】

大豆一八一五、豆粕四五〇、小麥一二七四、硫安三九四、フスマ三一二、

爲替

【上海十八日同盟】

爲替は對英三片三十二ノ三、對米五弗三十二ノ七と引けた、軍票は八十四丁廿賣り、八十四半買ひ

生糸相場

大阪前引け四一〇

七二四、六七八、

なし、高値四一四

七二六、六八一、七〇四、安値四〇六、七二四、六七三

七八四

あばれ大名（續上回）

久我莊多

（百二）

晋南地區掃蕩戰終る

神速果敢の追撃に李支隊軍完全に潰滅

【晋西前線十八日同盟】鄉寧縣を放棄し潰乱を終り、更に東南方に敗走する七千の敵軍を追撃滅、十七日包圍猛攻中、我が武田、窪田、澤田、廣瀨の各精鋭部隊は、狼狽混亂の敵軍を各所に捕捉全く晋西地區包圍殲滅戦を終り、速やかに中條山岳内の李文支隊はこゝに潰滅するに至つた

若葉薫る日本へ！

ハワイ代表朝日野球團

第二次メキシコ經濟使節團

珍客乘せて淺間丸横濱入港

【横濱十八日同盟】東亞親善及びメキシコ經濟使節團第二陣、同國聯合商工會議所新興資源バラゼーロセ團長以下一行は十八日午後零時半横濱入港の岸壁の人波

【横濱十八日同盟】ハワイ代表野球團及び日本野球團一行は十八日朝神戸入港の基隆丸で來る廿一日午後三時四十九分三の宮發列車で東上した

【横濱十八日同盟】ハワイ代表野球團一行は十八日午後三時、阿部大使を始め日支官民多數の見送りを受け淺間丸で南京を出發した

南洋定期航空に萬全の策

時速廿浬の救命艇を二隻配置

テストの結果は上乘の成績

【東京十七日同盟】今回開始された南洋定期航空は四つの最新鋭機の中二つを低速飛行可能と云ふ川西式大型飛行艇を使用し安全無線とされてゐる同コースは横濱、サイパン二千八百十九キロ、サイパン、パラオ一千九百九キロの長距離洋上飛行などで日航では萬一に備へて、新に高速救命艇二隻を新造し、横濱とパラオ間に配置する事となつた　右パラオには千鳥號が配屬され救命艇は百馬力のモーター二個を備へ、時速二十五浬を有し、約二十名の人員を搭し得るもので、暴風雨の際の非常道具もぬかりなく完備してをり一度不時着の無電か入れば何時でも飛び出して搭乘客を救助することになつてゐる、最近東京灣でテストを行つたが結果は上乘に近く逓信省管船局の認可を得て橫濱には建號の認可を得て橫濱には建號の救命艇が配屬される豫定で日航では更に内台航路その他にも同種高速艇を備へて空の不安を一掃する事となつた

◇　◇　◇

東亞大會蒙彊代表

興亞丸で下關へ着く

【下關十八日同盟】東亞武道大會參加の興亞丸で入港、同大會に東亞大會に蒙疆代表として參加する相撲隊ボルパトル君以下十名は、十七日朝八時五十分發列車で東上した

東亞大會參加

中華代表選手の役員極る

【南京十七日同盟】東亞大會に參加の中華代表選手並に役員團は十七日總勢八十名と決定した　主なる役員左の通り

國府總參謀長宋海、春召　總幹事李洲　總監督龍長春

滿洲歸還兵に福

年限と成績で土地を讓渡、廉賣

軍人遺家族にも及ぶか

【新京十八日同盟】滿洲國では國兵制度實施に即應して、國軍勇士除隊後の一身上の安定を期するため、今回一種の屯田兵制度を設け、除隊兵中の歸農希望者を阿那地に入植せしむべく、軍人後援會を中心に目下その準備を進めてゐる、右制度は曾つて明治初年日本で行はれてゐた屯田制度とは多少趣を異にし土地を無限と其成績によつて讓與、或ひは廉價に分譲しようとするもので今年度は間島州に試驗的

◇　◇　◇

何故歸國した？

知る人ぞ知るグルー米大使の苦衷

良心に反した仕事は不好

【東京特信】國務省方面ではグルー駐日大使の關係離國に關し說明を避けたがつてゐるが觀測者の殆ど全部グルー大使は今度歸國すればもう東京へは歸らない積りであり開大使は昨年十月日米通商條約の年餘曾で極めて重大な演說を行ふ以前から東京駐在を辭さうと決心してゐたのだといつてゐる更にうがつた觀をなすものは「グルー大使が東京選去を決意した根本の原因は米政府が彼に一言の相談もなく日米通商條約を廢棄したことにあるのであつて、グルー氏は日米通商條約の廢棄だグルー大使が東京に歸任する際ニューデイール派の某々お歷々はグルー大使に對して東京に歸任しない行動を否認する意味の強硬な演說を行ふべき事を示唆したとの噂が行はれた　グルー大使は最近東京を引揚げて歸米した前駐日英國大使館附武官ピゴット少將と共に日本人の氣質　特徴をよく理解してゐる双璧ともいふべき人であるから右のやうな強硬演說を行つても日本に對してきゝ目はないと云ふことはよく知つてゐたのだし

東京大會蒙彊代表

興亞丸で下關へ着く

【下關十八日同盟】東亞武道大會參加の興亞丸で入港、同大會に東亞大會に蒙疆代表として參加する相撲隊ボルパトル君以下十名は、十七日朝八時五十分發列車で東上した

滿國民政部大臣

呂氏來朝

【神戸發十八日同盟】滿洲國產業部大臣から今回民政部大臣に榮轉した呂榮環氏は日滿經濟懇談會に出席のため、十八日朝神戸入港の基隆丸で來朝　午後零時四十九分三の宮發列車で東上した

答禮使節一行乘せ

興東丸・南京を出

【南京十八日同盟】訪日答禮使節陳公博、緒民謀兩氏以下一行二十二名の一行は十八日午後三時　阿部大使を始め日支官民多數の見送りを受け興東丸で南京を出發した

◇　◇　◇

橫濱入港の淺間丸で來朝した

島田司令長官

支那方面艦隊島田司令長官は十八日午前十一時西尾司令官十一時半阿部大使、正午汪精衛氏等を順次訪問着任の挨拶を終つたが、これに對し午後二時　西尾司令官　午後四時　阿部大使

國の聲

鐵鑛日本へ輸出

政府は豪に佛國政府に對しニウカレドニアの鐵鑛、錫、亞鉛などを日本に輸出方交渉中の所、十八日に至り佛當局より上

アラード用プール

六頭ぐらい賣　たし
GRANJA VIANNA, ALDEIA DE CARAPICUIBA
又は電話武一七壹〇壹〇番でフェリイラス氏　問合せられたし

アバカテ・リモン・バタドーセ

摘採買主持にて
GRANJA VIANNA, ALDEIA DE CARAPICUIBA
又は電話武一七壹〇壹〇番でフェリイラス氏　問合せられたし

ア・インセンデアリア　ダス・ロツサズ

日本製ロッサ鐵戸物の大販賣
聖市リアシエーロ街十一正面赤壁の店（日本クラブ隣）
日本人女店員が居ますビネイロス支店はロージア・パウリスタです

A Incendiarias das Louças

鐵鑛の日本への輸出は認めるが、鋼、亞鉛は戰爭遂行に必要なればその輸出は不可能なりとの回答あつた

歯科醫

今井競

カフエランヂア町

新田丸出帆

新造船新田丸は十八日午後三時メキシコ經濟使節一行以下乘客二百四十一名を乘せ太平洋橫斷の旅に上つた

軍用犬大會

軍用犬大會は明十九日代々木練兵場で開催されるが、當日午前九時入場式　國旗掲揚　戰勝祈願、同九時半より二百二十頭の軍用犬競技會が行はれる

職業野球

甲子園大會
センター四—一イーグルス
タイガー二—一ライオン
名古屋　三—二巨人軍

大學野球

京都帝大主催大學野球
專修大學六—一日本大學
國學院　五—九　慶大

土地

二七〇坪方米の土地賣りたし
ビネイロス區
ミゲールイザサ街三七七
御照會は Rua 14 de Julho 47
電話　2-5534

美術石版印刷

臨谷實

聖市ダバンゲーラ街七番
郵函　二五七
電話　二—一〇二七

▼風呂桶

安價　迅速
其他大小仕事一切
聖市コンデ街五七
電話　二—八三四

タナアミ理髮店

は日本人理髮店の
最古の店
最新の技術
聖市コンセレーロ・フルタード街五〇番旅館筋向ひ

急募

見習　三名
女中さん　一名
右至急紹介條件にて雇ひ入れたし
イピランガ陽ルア。ボンバストール一一五番　チンクラリーヤ・コンテンテ　永谷

療法界の權威

聖市最古
マッサージ術
指壓療法
脫臼檢挫
川久保甫

二見菊夫

に告ぐ
父危篤直ぐ歸れ
母

謹告　各位益々御隆盛之段奈賀陳者當會　ては既に發表せ如く打湖各地の御後援御繰り申し度就いては　御地に差向け候間よろしく御指導願度此段御申上候　カンポスドジョルドン療養會　ソロカバナ線一等在住各位

藤正七、林新次郎

儀

聖市最古

療法界の權威

指壓療法
脫臼檢挫
川久保甫

K. KOBAYASHI

ENGENHEIRO
Habilitado pelo C.R.A. E. 1294.
R. S. Bento, 181 2.º and. sala 25
Tel. 2-8125 - São Paulo

土木建築測量聯邦公認技師

小林弘一郎

百貳拾城地形地質傾斜カッポエーラ新地又となき理想的近郊農家永住に最適（トマテ、馬鈴薯其他野菜栽培等に中央市場より經濟距離）
位置中央線バリアンテ・イタカセセーバ驛より四乃至七粁一日汽車數回あり又ジャルジネーラは分譲地二キロの地點を通過すサンミゲール、アルジヤ、イタカセセーバ驛三角地點の中央部
一、地價　一坪壹コント現金又は年賦拂にも應ず
聖市ビネイロス馬ベドロ・デモラエス街六三七番「電話二—八一二五」
聖市サンバウロ街一八一番　隣二一五號番

ARTHUR VIAN

Rua Florencio de Abreu 491
Telephones 2-7

アルツール・ヴイアンナ商會

聖市フロレーシオ・デ・アブレオ四九一
電話二—七一〇一　郵函三五二〇

◆肥料現金購入の方に對しては破格の割引を致します
◆施肥に關しての御問合せは當商會内
平野實氏宛にお願ひ致します
◆各種肥料の施用に關するパンフレット無料進呈

CIA. LTDA.

Caixa Postal, 3520
2-7103

經濟肥料

としての加里含有智利硝石（智利加里）には

一噸當り　百五十キロの窒素成分と
智利加里一噸の價格が八百六拾ミルレースに對し同量の窒素成分（百五〇キロ）を他の肥料で求めれば六六七五〇レース又同量　加ヨ成分（百八〇キロ）を他肥料で求

今般ソロ線バラグワスー市日本人會定期總會にて改選の結果本年度役員に左の諸氏當選す

會長　黑岩秀吉
副會長　金井保憲
仝　竹川時太郎
會計兼書記　粂藤太郎
衛生兼救濟學務長　佐々木伊祐
仝　池本楢一郎
外交部長　永松健太
仝　丸林繁太
幹事　勝谷實
仝　樋野上德松
仝　野原蒲二
仝　西浦宇治郎

有利條件棉歩合作者募集

○耕地　フアゼンダ・ドス・コケーロス（通稱フアゼンダ・ベヤード）
○位置　ノロ線リンス驛ジエツリーナ郡マクコ
ジエツリーナ町より十二キロの地点、大和植民地及サンタアメリカ植民地カペセーラ
○交通　ジヤルジネイラが毎日左の通り耕地内及び近くを通過す

リンス市……ジエツリーナ町間　ジヤルジネーラ　一日六回往復
リンス市……マクコ間　同　一日一回往復
ジエツリーナ町……同　一日三回往復

○ノロエステ隨一の豊作地帶
△總面積　一千五百アルケールス
現地附近は邦人大集團地の大和、就にサンタ・アメリカ南進民地既成珈琲園の接續地で經驗健康地で當方面に殘されたる唯一の處女林
△既開拓面積　三百アルケールス
昨年モジアナ線より入植者澁澤川氏は五十アルケースの棉作で今年は美事な出來榮へ一万二千アロバス收穫は確實である　百聞は一見にしかず最寄一度現地を御視察下さい
△本年度契約面積　三百アルケールス代來

支配人　岩井

農家向ポンプ
エレバドール
第一號型　四〇〇針　井戸深さ二十米以下の場合
第二號型　五〇〇針　井戸深さ二十米以上の場合
詳細は聞合せ下さい
時報商事部

商カーザ・カストロ

事館、ブラジル拓植組合、業會社、各地小學校並に体、御買求めの菜を賜る

SOC. "ORGAN" LTDA.

Rua da Gloria 108 Tel. 2-8051 S. Paulo

オルガン

有機植物性
完全肥料
農事試驗場分析濟
參拾八七壹壹號
カンナの澤が半成で特別によく腐敗せしめた有機肥料です
御申込次第オルガンに關する日本語の小冊子進呈

DR. HEITOR FENICIO

Av. São João 536 2º andar
Fone 4-1188 — São Paulo

淋病は

五日で完全に治癒します
北米式ケタリング法使用
廉價

BAZAR S. JOSE'

Rua da Liberdade, 72 Tel. 2-15

小間物店

定價で勉强する繁昌で御買下されば儉利が出來ます
○レース、リボン、靴下、シメガネ、ガロンエス、着物用ボタン
○縫　帽子、刺繍、造花用品一切
御德用品で御來店ん荷つ
ベザール
サンジョゼー

CASA BELLINI

MATRIZ
Rua da Gloria, 122
Tel. 2-6099

FILIAL
Rua Vergueiro, 125
Tel. 7-4811

コルシヨン

大工場
コルシヨンにカマバテント家具なら相變らずカーザベリーニへ御用命下さい

最低の費用で
「外國人登錄及鑑識手帳」
下附の手續を確實に取扱ひます

料金五拾五錙

（二回拂ひの便宜あり）
但し居住證明書なき方は實費五ミル也を別に申受けます
◆必要書類—旅券、或は領事館の事實證明書
二通
受付時間は午前中或は午后五時より八時半まで
聖市—青木事務所内
セッテ・デ・セッテンブロ
電話　二—三八二六

市街地賣出し

一、場所　サンセバスチヨン港市街地
一、地價　一ロッテ一コントスより三コントスまで
一、交通　聖市ブラスより定期乘合自動車の便あり
亦サントスよりの船便あり
一、位置　驛より約二百五十米港より約四百米

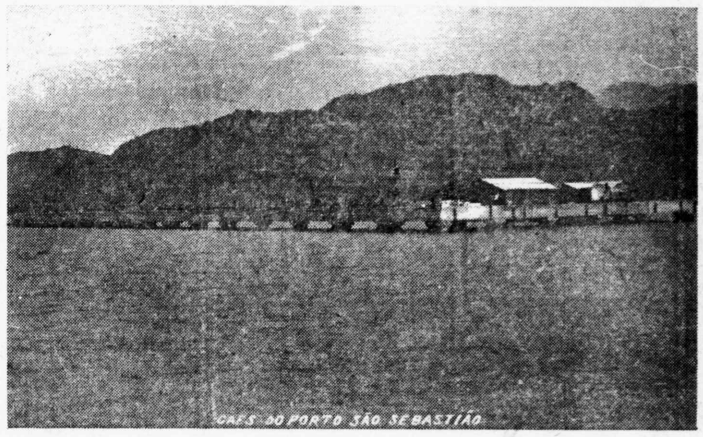

當地は氣候良好にして築港は來年四月竣工の豫定なる上鐵道も近々着工の筈である程に將來の發展は目覺ましいことは勿論ですから假に投資物としても面白いと思ひます
現に第一回賣出分の中二百ロッテ邦人の間だけで忽ち賣切れとなり既に登記も濟んだ實況です
御希望の方は聖市コンセレーロ・フルタード三三番八千代旅館に御照會下さい

賣出人　サンセバスチヨン市
國崎重次

二人寄れば文珠の智慧

ポンド貨下落問題を中心に

お歴々の貿易座談會

さてどうする

貿易斡旋所では最近のポンド貨下落と、ポンド地域への輸出減退を見越し、これが對策研究のため、昨十日正午から日本倶樂部において、貿易座談會を開催した。先づ茂木貿易斡旋所主催の懇談會開催について述べた後、日伯貿易に話頭を轉じ伯國の景氣を支配するものは珈琲と棉であるが、戰爭の爲に歐洲は殆んど輸入不能となり、かてて加へて米より手を引いた今日、對米との貿易は一大轉機をする事と思ふと一々數字をあげて說明、次いで円爲替について專門の伯國棉花の點は貿易について述べ、珈琲は中立國故障にならねばならぬ筈だが輸入國なのと、珈琲、棉のやうな輸出品は思ふやうに賣れないので當分不配は續くと思ふ、要は戰爭次第で最近のポンド貨下落と、ポンド地域への輸出減退を見越し、これが對策研究のため、昨十日正午から日本倶樂部において、貿易座談會を開催した。先づ茂木貿易斡旋所主催の懇談會について述べた後、日伯貿易に話頭を轉じ伯國の景氣を支配するものは珈琲と棉であるが、戰爭の爲に歐洲は殆んど輸入不能となり、かてて加へて米より手を引いた今日、對米との貿易は一大轉機をする事と思ふと一々數字をあげて說明、次いで円爲替について專門の伯國棉花の點は貿易について述べ、珈琲は中立國故障にならねばならぬ筈だが輸入國なのと、珈琲、棉のやうな輸出品は思ふやうに賣れないので當分不配は續くと思ふ、要は戰爭次第で最近のポンド貨下落と、ポンド地域への輸出減退を見越し、これが對策研究のため、昨十日正午から日本倶樂部において、貿易座談會を開催した。先づ茂木貿易斡旋所主催の懇談會について述べた後、日伯貿易に話頭を轉じ伯國の景氣を支配するものは珈琲と棉であるが、戰爭の爲に歐洲は殆んど輸入不能となり、かてて加へて米より手を引いた今日、對米との貿易は一大轉機をする事と思ふと一々數字をあげて說明、次いで円爲替について專門の伯國棉花の點は貿易について述べ、珈琲は中立國故障にならねばならぬ筈だが輸入國なのと、珈琲、棉のやうな輸出品は思ふやうに賣れないので當分不配は續くと思ふ、要は戰爭次第で最近のポンド貨下落と、ポンド地域への輸出減退を見越し、これが對策研究のため、昨十日正午から日本倶樂部において、貿易座談會を開催した。先づ茂木貿易斡旋所主催の懇談會について述べた後、日伯貿易に話頭を轉じ伯國の景氣を支配するものは珈琲と棉であるが、戰爭の爲に歐洲は殆んど輸入不能となり、かてて加へて米より手を引いた今日、對米との貿易は一大轉機をする事と思ふと一々數字をあげて說明、次いで円爲替について專門の伯國棉花の點は貿易について述べ、珈琲は中立國故障にならねばならぬ筈だが輸入國なのと、珈琲、棉のやうな輸出品は思ふやうに賣れないので當分不配は續くと思ふ、要は戰爭次第で

吳れないので當分不配は續くと思ふ、要は戰爭次第で最近のポンド貨下落と、ポンド地域への輸出減退を見越し、これが對策研究のため、昨十日正午から日本倶樂部において、貿易座談會を開催した。先づ茂木貿易斡旋所主催の懇談會について述べた後、日伯貿易に話頭を轉じ伯國の景氣を支配するものは珈琲と棉であるが、戰爭の爲に歐洲は殆んど輸入不能となり、かてて加へて米より手を引いた今日、對米との貿易は一大轉機をする事と思ふと一々數字をあげて說明、次いで円爲替について專門の伯國棉花の點は貿易について述べ、珈琲は中立國故障にならねばならぬ筈だが輸入國なのと、珈琲、棉のやうな輸出品は思ふやうに賣れないので當分不配は續くと思ふ、要は戰爭次第で最近のポンド貨下落と、ポンド地域への輸出減退を見越し、これが對策研究のため、昨十日正午から日本倶樂部において、貿易座談會を開催した。先づ茂木貿易斡旋所主催の懇談會について述べた後、日伯貿易に話頭を轉じ伯國の景氣を支配するものは珈琲と棉であるが、戰爭の爲に歐洲は殆んど輸入不能となり、かてて加へて米より手を引いた今日、對米との貿易は一大轉機をする事と思ふと一々數字をあげて說明、次いで円爲替について專門の伯國棉花の點は貿易について述べ、珈琲は中立國故障にならねばならぬ筈だが輸入國なのと、珈琲、棉のやうな輸出品は思ふやうに賣れないので當分不配は續くと思ふ、要は戰爭次第で

配船してゐるが、南米航路は當に滿腹ではないと述べ、黒行本社長立つて船腹を余すのは勿體ない貿易業者はもつと奮起すべきだと激勵、杉本氏（カーザ東京）材木の點は日輪出について盛んに質疑應答を續け、二時半散會した

◇

ピンダモニヤンガーハの有力者安田良一氏は昨日が結婚二十五年即ち銀婚式に相當するが、其の記念の費を節して金五コントスを同地の貧民救助資金として寄附したと

◇

高岡博士、石原氏發起の母國觀光團に對する諒解可はいよ〳〵一昨々日通過したので、本紙所載廣告の通り申込募集要項を公表した

◇

訃報――ギザルド　フイーリヨ氏の後を追うて、テオドルカルチン　バルボーザ氏（教師で農業經營工業家、聖西工會議所代表）とミルトン　デソアーレス　カルヴアーリヨ氏（大地主、リオ商工會議所代表）との二人が貿易組合中央會のお招きで日本へ行く事になつた

◇

可憐な昧學の愛も親々しく每日インデアノポリス（聖市）の外人シアーカラで働いて呵た日本人青年は主人の藏からヴイニヨや　シヤンパンや窓掛用布や、器物など十二コントスにも達する品物を失敬したコンパニエイロの外人に迄お手傳ひを賴んで、那人の面目に泥を塗つた此青年は結婚のフエスタを「身分相應」に飾りたかつた〳〵自白

甲斐ありし喜びに笑む

訪日學生團からの手紙

封じ切れない其の感謝!!

昨日、聖市日伯文化協會に到着した、訪日ブラジル學生團からの飛行便に依ると、一行の動靜は次のやうである

長途の航海も無事に豫定通り横濱に到着してから東日光、鎌倉、名古屋、京都、神戸、大阪と好奇の眼を巡らせ、五月三日に神戸より復興の意氣に燃える新大陸に向ひ、大連、奉天、新京

ハルピン、安東、京城と順歷たさきへ感激し易い、友邦の青年學徒等の一行の胸を熱い思ひで包れさせてしまつたといふ、假令新しい知見の上にも、正しい認識の上にもどれほど稗益するところあつたかは想像に餘りあらう、尙一行は無病息災で元氣に滯り勝つて歸るが、中二三人はもう少し居殘る樣傳であるといふ

十七日には既にぶらーる丸に歸伯の身を託した筈であるが其の旅行の間中、例へば外務省や東洋文化研究會や、國際學友會やツリスト　ビューローなどの關係や個人から一通ならない大歡迎でもつて優遇の限りを盡された事は

十五日には早くも神戸に歸着

大相撲春場所

十日目

【東京十八日ラヂオ】夏場所大相撲十日目土曜の國技館は二万五千を超へる大觀衆を擁權此の日珍らしい顏は民政黨總裁町田さん、原嘉道、望月圭介さん等の顏が見へ、向ふ正面には小笠原子の光宮輝いてゐる

やつたぞ肥州山

双葉山三たび敗る

羽黒名寄敗れ西軍總崩れ

ゆらぐ龍の勇狂ぶり

◇

勝旗しばだん〳〵增えて昨日まで八勝一敗の好調だつた照國は昨日から玉の海、出羽ノ海の一角に頑張つた五百名の一枚生垣枚の核歌を合唱して觀衆も

◇

三、四階の大衆席には入氣もの〳〵小學生千五百名陣取り可愛い聲援を送れば、四階の一隅ばかりは男女に叩き込まれ黒山二つ、これで明樓御贔屓連

◇

いつの場所でも病氣か怪我で多少の休場者はあるが、今場所は昨日から玉の海、出羽ノ海の二人と九勝一敗の好成績

◇

双葉けふも亦敗れた　肥州を喰ひ止めてグイ〳〵青柱に寄り詰めたのは流石だつたが土俵際で肥州に打棄られ遂に三連敗となつた、双葉敗れても鏡せず貴賓席に一禮しての退場は橫綱の風格充分と云ふ所

戰の跡

出羽湊　一時間一杯立つや出名寄岩　羽双差しとなり足ぐせを見せて東土俵に寄り詰め、名寄の寄り返すを右に開いて突差しに打つた二枚襲り見事に決る

笠置山　左四ツ笠置一氣に羽黒山　寄り立て羽黒正面土俵劍ケ嶺に齒へたが笠置右外掛を見せつゝなほも寄りつめその儘寄倒す

肥州山　双葉喰ひに攻めて双葉山　右四ツ上手投げを打つたが肥州後に、双葉グイ〳〵青柱に寄詰め、肥州劍ケ嶺に齒へ體をおろし右に打棄つて肥州又も金星をあぐ

◎得點西一六、東七
累計西一三三、東九八
西軍三十五點勝越し

中入後勝負

君浪（掬投げ）備州山
清美川（寄切り）武ノ里
佐渡島（手探り）十三錦

明、早大々破る

【東京十八日ラヂオ】六大學野球早大對明大一回戰は十八日午後一時十五分明大先攻で開始、早大二回に一點を先取すれば明大三回に二點を返し三回後は藤本　石黒兩投手に打棄を封ぜられ　陣營に得點

儲けましたネ!!!

今年やトマテの當年

知る人ぞ知るヴイラ・サン・ペルナルドの鹽崎さんと云へば、コロノを八家族もおき大きな灌水裝置なども具へた名うてのトマテ作りさんだが、トマテの本數およそ二十萬本がよく出來、每日カミニョン二台もメルカードへ出すといふ繁忙ぶりだが、しかもそれを一遍九十ミル七十ミルの高値の頂上頃に賣却したといふんだから聞くも羨ましい儲け振りです

立教、帝大に快勝

【東京十八日ラヂオ】立教對帝大一回戰は午後四時帝大先攻で開始、立教一回に二點を獲得してそのまゝ押し切り、二點零で立教先勝、パツテリー

無く結局二點で明大の勝、殘戰午後三時十五分

こゝにも愛〻太郎

アララク　ワラ線タ　クリチ

ンガ驛アリッセ縣堺、宮崎町君と云ふ今年六年生の少年は通學と家の手助けの余暇に集めた銀紙を本社へ寄託、その手紙に曰く「日本へ送つて下さい、そうして飛行機のどこかへ使つて將介石の頭にばくだんを落して下さい」

廣島縣下出征軍人遺家族慰問献金

謹啓　各位益々御清祥之段奉賀候　陳者當隣組募集中なり慰問献金も祖國愛に燃ゆる各位の熱誠なる御寄同を賜り豫想外の成果を擧げ得たる事を最も欣快とする所にして誠に有難く厚謝仕り候　本献金は今回拓務協會費と共にバウルー領事館に委託し外務省經由廣島縣廳に送附し縣知事より各遺家族へ配分方依頼の諸手續を完了仕り候間爲念以紙上此段報告及候也

昭和十五年四月三十九日

廣島縣拓務協會伯國アラサツーバ支部

支部長　黒木米一樹
常任理事　岩本益一郎
會計理事　藤田廣三
外交理事　森眞

各位

應募者氏名　略敬稱

金二百五十弗　黒木米樹
金二百弗　鍛冶義雄　同道法
木人　同梶本智
金一五〇弗　藤田廣三郎　同荒木熊市　同河下光太郎　同中田益吉　同兎ノ吉
金一二〇弗　岩本益一　同大谷長一
金一〇〇弗　餘綾寅一　同吉井彦一　同佐々木仁佐夫　同木原仁市　同兒玉喜一　同米田一郎　同原田喜六　同中田良一　同岡野周太郎　同佐木源一　同池田佐太郎　同池田勝次郎　同藤原雄大　同織田民藏　同高橋良一　同田中新吾　同木原友作　同濱井卓七　同山田千代吉　同岡本清人　同八幡太郎　同谷本實則　同小野時雄　同板本隆雄　同投石力雄　同礪口林吉
金八〇〇町　薛田仁
金七五弗　中村博吉　同濱本和三太郎　同山崎政夫　同清水
金七〇〇弗　渡部俊男　同清水
金六〇弗　同仁井由太郎　同仁井山キクヨ　同皆田善西郎　同上野政次　同秋山市四郎　同村理助　同虎相龍雄　同相美良吉　同岡山勘一　同安部盛登　同沖本濱市　同中西登一　同丸市順太郎　同丸市孫太郎　同岡本金四〇〇弗　山下男　同岡本米市　同船倉助松　同諏訪竜　同葛龍長一　同井上屋一
金五五弗　坂本一郎　同四本タカヂ　同濱本多吉　同山本寛　同寺田修一　同村瀧市　同丸山亀四郎　同松岡與四郎　同宇江優　同野嶋鶴松　同織田猪三郎　同橫原隆夫　同山川勳　同櫻田猪三郎　同山本盛登　同磯貝德三郎　同山本盛登　同磯貝德三郎　同山本盛登　同磯貝德三郎
金五〇弗　橋岡信六　同仁井山保太郎　同仁井山キクヨ　同皆田善西郎　同上野政次　同秋山市四郎　同村理助　同虎相龍雄　同相美良吉　同岡山勘一　同安部盛登　同沖本濱市　同中西登一　同丸市順太郎　同丸市孫太郎　同岡本金四〇〇弗　山下男　同岡本米市　同船倉助松　同諏訪竜　同葛龍長一　同井上屋一
金四〇弗　久宗德太郎　同柴田靜雄　同四本正　同一本一重　同古川男一　同加藤幾太　同中野雄藏　同中野雄藏　同荒川忠次郎　同荒川忠次郎　同荒川忠次郎　同荒川忠次郎　同荒川忠次郎　同荒川忠次郎　同荒川忠次郎　同荒川忠次郎
金三〇弗　坂本一郎　同四本タカヂ　同濱本多吉　同山本寛　同寺田修一　同村瀧市　同丸山亀四郎　同松岡與四郎　同宇江優　同野嶋鶴松　同織田猪三郎　同橫原隆夫　同山川勳　同櫻田猪三郎　同山本盛登　同磯貝德三郎　同山本盛登　同磯貝德三郎　同山本盛登　同磯貝德三郎
金二五弗　橋岡信六　同仁井山保太郎　同仁井山キクヨ　同皆田善西郎　同上野政次　同秋山市四郎　同村理助　同虎相龍雄　同相美良吉　同岡山勘一　同安部盛登　同沖本濱市　同中西登一　同丸市順太郎　同丸市孫太郎　同岡本金四〇〇弗　山下男　同岡本米市　同船倉助松　同諏訪竜　同葛龍長一　同井上屋一
金二〇弗　久宗德太郎　同柴田靜雄　同四本正　同一本一重　同古川男一　同加藤幾太　同中野雄藏　同中野雄藏　同荒川忠次郎　同荒川忠次郎　同荒川忠次郎　同荒川忠次郎　同荒川忠次郎　同荒川忠次郎　同荒川忠次郎　同荒川忠次郎
金一五弗　奥火初松　同金一〇弗　松本雄吉　同東光登　同新四屋美　同荒木勇　同葛龍長一　同井上屋一
金一〇弗　松本雄吉　同東光登　同新四屋美　同荒木勇　同葛龍長一　同井上屋一

オリンピツク貯金加入者へ謹告

今回の母國觀光團加入御希望の方は小生迄御申出相成度それによつて團員名簿に登錄し加入番號御通知申上ぐべく候

昭和拾五年五月拾七日

五生會長　高岡專太郎

Rua Conselheiro Furtado 191 Caixa Postal 3667

募集

洗染業見習青年　四、五名

至急好條件にて雇度し

事情案内申込次第送呈

コンセレイロ・ブロタ四六〇

チンツラリヤ・リンダ

石川正人

電話五・六九六二

レストランテ

“カペルナ・パウリスタ”

最良の國際料理
至良の雰圍氣
“ラアフレエプ”のオーケストラ
宴會用のサロンを是非御利用下さい
每日夜十二時迄

ERNA PAULISTA”

ero Badaró, 39 — Edificio Paulista.

棉の相場

サンパウロ棉花取引所建値

五月十七日

單位　十五キロ

買値　四三、五〇〇
賣値　四四、五〇〇

四級
五級
六級　同

ブラジル邦人　母國觀光團

再び遇へない建國記念大祭に參列し、これまでに無い賑やかな催し事が見られ、さわやかな母國の秋を表徵する清麗な流れと紅葉の美、世界に誇る菊花の觀賞、その上朝野から特別に歡迎される我等在外同胞の感激と光榮の觀光團

一、豪華觀光プログラム

1、十月十三日橫濱上陸、十四日東京市内見物、十五日朝汽車に乘つて東海道沿線の風光を賞美し夕方伊勢山田着、十六日伊勢大廟、畝傍御陵、橿原神宮參拜、十七日奈良の名所古跡觀光十八、十九の兩日京都の名所古跡殊に嵐山の紅葉を觀賞、二十日大阪市内見物文樂座の觀劇、二十一日寶塚の歌劇見物溫泉浴、廿二日神戸湊川神社參拜、豪華料亭菊水の食味を樂しみ、廿三日朝解散各自鄉里訪問、此期間十日

2、十一月九日東京集合、十日待望の大祭式典參列以後十五日朝解散迄の間に於し大觀兵式大觀艦式拜觀、文化施設の見學、觀劇、會道樂、兩國國技館の菊花大會見物名士の講演拜聽日光見物をなす、此期間六日

附記
昭和十六年一月九日（乘船七日前）神戸集合歸伯準備、手續等をなす迄の自由日七十一日

第一回十六日（自十月廿四日　至十一月四日）
第二回（自十一月十五日　至一月八日）

一、定員　三百名

特別三等　五十名　普通三等　二百五十名

一、往復船賃

特別三等四コントス五百ミルレース
普通三等四コントス二百ミルレース
（十六日間の內地觀光旅行費を含む）

一、出發期日及船名

九月六日サントス發あるぜんちな丸、十月十三日橫濱着

朗らかに樂しく旅行しようと言ふのだから肩のこる細い規約は無い
團內容の全部が此の廣告である

一、歸伯期日及船名　昭和十六年一月十五日神戸出帆ぶらじる丸、二月廿三日サントス着
一、申込期日　六月三十日
一、申込証據金　一コントス百ミルレース
一、船賃殘額拂込期日　八月三十日、但し期日迄の分納差支なし

一、申込証據金及船賃拂込場所

サンパウロ　海興銀行
Kaigai Kogio Kabushiki Kaisha
Caixa Postal 3015 - São Paulo

証據金を同行に拂込むと同時に本團に通知あるを以つて本人より直接加入通知を要せず、本團は右の通知によつて受附順位を決定す

一、引率者　石原桂造

一、其他

1、証據金は商船會社及日本航行協會に納付するものに付豫約の場合返還することを得ず、但し權利を他人團者に讓り渡すことは差支なし、此場合は直ちに本團に通知を要す
2、本團に於ては直接金錢の取扱をなさず假令引率者と雖も金錢保管の委託を受けず故に強て個人的に委託せられたる場合其責に任せず
3、萬一事變等により實行不可能となりたる場合は五十弗を差引き團費（船賃觀光費）を返却す
4、入團者には「旅行の心得」なる小冊子を呈す、內容は旅行に必要なる總ての注意　衞生、遊覽をより効果的ならしむる方法を詳述す

觀光團取扱－サンパウロ、プラツサ　パトリアルカ、クツク遊覽會社
同　事務取扱所－サンパウロ市
常盤旅館內

Rua Conselheiro Furtado 11
Caixa Postal 1850

Redação - Rua Fagundes, 196
Telephone 7-4670
Caixa Postal, H
Director M. Samesima

NOTICIAS DO BRASIL

Proprietario S[illegible]AKU KUROISHI

Assignatura Anno. . . . 60$000
" Semestre . 30$000
Numero de dia . . . 300 reis
Gerente S. Kuroishi
Redator-chefe M. Yendo

ANNO XXIII — S. Paulo, — DOMINGO 19 DE MAIO DE 1940 — DIARIO No. 2184

Necessidades de novas bases aereas para os Estados Unidos

APPLICAÇÃO DO CREDITO PEDIDO PELO SR. ROOSEVELT AO CONGRESSO

NOVA YORK, 17 (Domei) — Poucas criticas foram feitas á mensagem do sr. Roosevelt enviada ao Congresso norte-americano. A maioria dos jornaes, em todo o paiz, applaude calorosamente o pedido do governo para augmento, em larga escala das defesas do paiz. O relatorio da Commissão Naval do Senado, agora publicado, affirma que os EE. UU. devem defender o hemispherio occidental, para o que precisam de conseguir novas bases nas Caraibas, accrescentando que a marinha norte-americana não poderia tomar parte em guerra nas aguas muito distantes para leste.

O relatorio combate a participação dos EE. UU. na guerra européa, em primeiro logar pela falta de preparo e, em segundo, pelo perigo dos Estados Unidos perderem muito de sua frota pela acção de submarinos e aviões.

Comentando o relatorio, o sr. Raymond Clapper, conhecido publicista affirma que o presidente da Commissão do Senado senador Walsh, é isolacionista e que os seus pontos de vista prevaleceram no relatorio.

PROGRAMMA NORTE-AMERICANO DE REARMAMENTO

WASHINGTON, 17 (Domei) — Damos abaixo, segundo os proprios calculos officiaes, os algarismos do programma de rearmamento norte-americano, se os credi os pedidos pelo presidente Roosevelt hoje ao Congresso, forem votados:

A aviação disporá de 50.000 aviões contra os 5.000 que possuem actualmente o exercito e a Marinha. A frota de guerra será accrescida, além dos navios em construcção, de mais 17 couraçados, 6 porta-aviões, 35 cruzadores, 200 contratorpedeiros, 60 submarinos devendo ainda ter em conta os 100 navios que estão em vias de acabamento. O Exercito constará das seguintes forças: exercito regular de 280.000 homens, ou seja um accrescimo de 50.000 homens ao exercito actual, elevação dos effectivos da Guarda Nacional a 300.000 homens, ou mais, contra os 230.000 actuaes, materiaes e armamento para 1.000.000 de soldados, baterias anti-aereas, canhões de defesa de costa, carros de assalto, tudo em grande quantidade.

Será realisada a expansão da capacidade das fabricas, afim de permittir a construcção annual de 50 mil aviões, se necessario e um augmento da producção de munições, para attender largamente ás necessidades do exercito, da marinha e de todos os serviços auxiliares.

Edição Brasileira

Traducção dos artigos principaes em lingua japoneza

Seria interessante admittir uma hypothese contraria para verificar como os generaes teutonicos procederiam se se vissem obrigados a entrar numa refrega desse porte. Quer dizer: se fossem obrigados a porfiar na proporção de um contra quatro.

Naturalmente que os referidos generaes não encarariam a hypothese com egual confiança. Apesar da sua superioridade, em numero de contingentes e materiaes de aviação, os chefes do «Reich» não prometteram victorias sobre victorias. Um jornal officioso de Berlim preveniu os seus patricios dos riscos, a que a operação estava sujeita. Elle accentuava que, pela vez primeira, os exercitos germanicos iam bater-se com effectivos vastissimos, estabelecidos em sitios fortificados ás margens do Mosa e nas florestas das Ardennes.

O «Osservatore Romano», em seu numero de ante-hontem lançou um artigo, sob o titulo «Chegou a hora de Gamelin». Delle extrahimos este trecho: «O generalissimo francez pertence á escola de Joffre, que salvou a sua patria por uma retirada estrategica. O plano de Gamelin não se divulgou. E, emquanto não se conhecerem as linhas de defesa, previstas pelo alto commando alliado, será difficil comprehender os ultimos movimentos». Taes movimentos se referem á retirada de Sedan, Givet, Djuant e outros pontos.

Se Gamelin conseguir conter o avanço ao norte impondo por toda parte respeito aos adversarios, elle poderá ser proclamado, sem hyperbole, o maior capitão dos tempos modernos.

O NOTICIARIO ESTRANGEIRO DO «NOTICIAS DO BRASIL» E' FORNECIDO PELA AGENCIA TELEGRAPHICA «DOMEI» JAPONEZA

CONSCIENCIA DO SACRIFICIO

Commentando a invação da Hollanda e da Belgica, escrevemos o seguinte: «Até aqui, a Inglaterra foi o alvo predilecto. Chegou o momento de caber, á França uma pesada tarefa». De ha quatro dias para cá, as noticias da Europa vieram confirmar a nossa asserção. A Hollanda capitulou, afim de evitar o exterminio dos civis. De nada lhe serviram os canaes e o auxilio externo: os paraquedistas e os componentes da quinta-columna reduziram-na á impotencia. O exercito belga combate com o denodo, de que deu sobejas provas noutros transes. Mas invasores avançam em massas cerradas, por terra e pelo ar, usando processos da guerra total. Informes, que o seu governo vem recebendo são escassos e de mau agouro. A unica nota optimista numa proclamação do chefe do estado maior que, sob a sua palavra de honra, communicou que Bruxellas não estava ameaçada. Tem conhecimento dessa proclamação quinze horas da ante-hontem. Quem se terá passado depois, e o que passará até o momento de sahir este numero? Tudo se atropela, com uma incrivel, e não ha possibilidade maiores esforços de raciocinar uma orientação. Os commentarios lançam mão de todos os recursos conhecidos e os occultos, aquelles de que estes. Os francezes não se illudem. Em Pariz sabe que não se faz uma idea exacta da batalha travadas a 13 e 14 do corrente e das quaes participaram mais de dois mil a quatro mil carros de assalto. E accrescenta-se: «Todavia, mais encarniçados que tenham sido os embates daquelles monstros de aço, de todos os typos e tamanhos, os circulos militares desta capital reconhecem que taes refregas são apenas uma «amostra» do que será a guerra entre as divisões couraçados, quando as avassaladoras ondas germanicas decidiram atacar a fundo».

Vê-se, pois, que o povo francez tem consciencia perfeita dos sacrificios que irá fazer. E le tem realisado milagres nas horas confusas e tumultuosas. E já desmentiu, com o seu heroismo e as suas facu dades de improvisação, a opinião injuriosa acerca da sua decadencia. Sempre, desconfiamos dessa opinião, porque os argumentos, dos que a esposam, provam demais. Se os adoptassemos ao pé da letra, teriamos de generalisar e concluir que, não somente esse povo, mas todos os do velho continente enfermavam do mesmo mal.

Cremos não serem descabidas umas considerações ligeiras sobre os elementos, de que a França dispõe para oppor ao mais poderoso exercito de hoje. Inimigos gratuitos da Terceira Republica referem-se, de caso pensado, ás vantagens iniciaes que ella obteve, por varias circumstancias.

Não nos consta que semelhantes vantagens se am de ordem demographica e estrategica. Façamos uma pequena demonstração. O Imperio da Allemanha tem agora oitenta milhões de habitantes. Graças ás suas tradições militares e ao seu regime póde mobilisar dezeseis milhões de homens. A Hollanda, cuja pre-belligerancia o favorece, tem em armas oito milhões. Ora, o exercito gaulez movimentou somente cinco milhões de soldados, que foram reforçados por quinhentos ou seiscentos mil inglezes e outros tantos belgas. Ao todo, seis milhões. Desta arte, na formidavel batalha que, se iniciou a 10 do corrente, a proporção é de quatro por um, favoravel aos atacantes.

Releva notar que, na actual emergencia, a França não terá o auxilio da Russia para arremetter contra a fronteira de leste, como aconteceu na conflagração passada. Tal arremettida tornou uma realidade a prodigiosa resistencia na linha Pariz-Verdun.

佐藤先生の宛名
Iilmo. Snr. N. Sato
Fazenda 2 a. Aliança — Caixa Postal, 2
Est. Mirandopolis — N. O. B.

木冬季雑
一人十句限り
同
以上締切
六日月十日

あこがれ
無花果

私の眼から
遠くなつたり
近くなつたりする
女性 女性
あゝ憂がしたい
心がうめくと
心臓から
血がどく〳〵とあふれて
あらぬ娘の顔が
一つ二つ三つ
浮かび上がる——
星の様に美しい
空想の憂人を
彼ともなれば

念腹
虫高音 わが馬鼻を鳴らし過ぐ
犬腹ねて霜営わる間を虫寝めり

佐藤桃生
アンヌーを聖ちたる所権こぼれ
棉林や 歸國にたのむ孝行 金
岩上五重
櫓近く州兵立てり 柿の村
留守の戸の垣低うして木槿散る
中川正春
棒押の相手 ニグロや 月の庭
軒並に信濃移民や 秋霧侵ふ
吉川喜美子
兄弟のかくも似たるや 秋霧に
仕上げたる顔を容もして夜なべ終ふ
大久保伯樹

文藝 時報俳壇
念腹選
秋季雑
中野陽水
一ぱいに日當る縁次や 風仙花
頼うつてはげしき蒲の穂絮かな
厨に語る馬子の愚痴めく天の川
目黒はるえ
書の虫 この園しかと閉しあり
さゝやかに住みて幸福 書の虫
秋茄子を もぐ手にバッタ荒々し
大河内辰夫
隣のあとある柿を わかち食ふ
嫁とりの家の修理や 馬肥ゆる
佐藤桃生
アンヌーを聖ちたる所権こぼれ
棉林や 歸國にたのむ孝行 金
岩上五重
櫓近く州兵立てり 柿の村
留守の戸の垣低うして木槿散る
中川正春
棒押の相手 ニグロや 月の庭
軒並に信濃移民や 秋霧侵ふ
吉川喜美子
兄弟のかくも似たるや 秋霧に
仕上げたる顔を容もして夜なべ終ふ
大久保伯樹

くろんぼと 星の話や 天の川 伏見春暁
郷子壁に破れし團扇 さしてあり 石川芳園
此月がかく澄まんとの小雨なりし 間崎恵
工場に隣る 住宅 秋暑し 佐藤潔子
冷やかな木椅子に夕栄りけり 八木たけし
土質べる大糸瓜あり 目白猫 林銀河
もゝろ鳴く夜毎親掲ぐニグロの唇 鈴木抱春
馬肥ゆる 牧場の中の驟舎かな 荒堀初穂
甘藷畑にさしかゝりたり虫時雨 石井黒雀
カポクロの中の住居や 花煙草 宮地一市
投槍のかゞやき立てり草の花 印南吻玲
秋茄に兄弟泳ぐ 竿の先 伊勢鹿茸
つきあたる大胡麻畑や 家近く 増田拓山
鶏頭や 大艦沈み都は燃えた 萬城目金之助
忽ちに碉寒の陽の 昇りたる 念腹

燃ゆる星座

尾崎士郎 作 井関猛画

（百三十）

秋風の町（十三）

（これで、先駆はあんなに不機嫌だったのだな！）

達也は借金の出来なかつた理由を解して、ひとり肯いた。

この「優良図書普及會」に積まれた分だけでも、既に三百部近くある。そして新聞の広告によれば、この種の本はこゝ一軒ではないらしい。しかも、まだ發賣後やつと二月ではないか、普通新刊本の返品期間は九十日とか聞いてゐるが、この按配ではもう一月經つたらどんなことになるだらう？

（僕がきつと買つてみせますよ。こんないゝものが賣れないきや、日本讀書階級の恥です）と いつぞや内川君は いつて 憤れたが、この形勢では 實際 憤れたところで、せいぜい全国圖書館數の二三割だらう。

（百三十）

秋風の町（十三）

（これで、先駆はあんなに不機嫌だったのだな！）

達也は借金の出来なかつた理由を解して、ひとり肯いた。

この「優良図書普及會」に積まれた分だけでも、既に三百部近くある。そして新聞の広告によれば、この種の本はこゝ一軒ではないらしい。しかも、まだ發賣後やつと二月ではないか、普通新刊本の返品期間は九十日とか聞いてゐるが、この按配ではもう一月經つたらどんなことになるだらう？

（僕がきつと買つてみせますよ。こんないゝものが賣れないきや、日本讀書階級の恥です）と いつぞや内川君は いつて 憤れたが、この形勢では 實際 憤れたところで、せいぜい全国圖書館數の二三割だらう。

全四段通しの廣告を大朝、大毎、東朝、東日、讀賣の五大新聞にして、わづかに四百部か五百部の賣行きさは どんな算盤の彈き方をしたにしろ引合はないのは解つてゐる（合の理だなあ！）

達也はさつきの憤りだしさなどは すつかり影をひそめて、内川社長が無暗に氣の毒に思はれ出した。

（しかし、こんなに賣れ行きの悪いのは、僕の作品に何か缺陥があるのだらうか？）

達也は店員が不審の眼でちらり〳〵見るのも構はずに、腕をくんで考へこんでゐた。

だが、達也はその理由が全然僕の作品にばかりあるのではないことをしつて、漸くホッとした

氣が付いて見ると、「世に埋もれた作家」と同じやうな紙片を貼られて、店のやゝ奥まつたところに中川潤二の處女作の「青春行」が積まれてあるのだ

「青春行」の定價はたしか二円五十錢だつたが、こゝでの賣價は矢張り五十錢。そして「世に埋もれた作家」と貧げず劣らずの高さに積まれてゐるのである

（矢張りさうかなあ！）

勿論「青春行」の賣れ行の悪いことが、「世に埋もれた作家」の賣の悪いことの否定にはならはしない。しかし、かうした結論はそこから引出される文藝復興とか何とか言は吹いても 生活に疲勞した一般民衆にはもう踊る力がないのである

實際、彼等には少しばかりの藝術味はあらうがならうが、興が醒らずに面白く讀めさへすればそれでよいのであ

達也は店員が不審の眼でちらり〳〵見るのも構はずに、腕をくんで考へこんでゐた。

だが、達也はその理由が全然僕の作品にばかりあるのではないことをしつて、漸くホッとした

氣が付いて見ると、「世に埋もれた作家」と同じやうな紙片を貼られて、店のやゝ奥まつたところに中川潤二の處女作の「青春行」が積まれてあるのだ

「青春行」の定價はたしか二円五十錢だつたが、こゝでの賣價は矢張り五十錢。そして「世に埋もれた作家」と貧げず劣らずの高さに積まれてゐるのである

（矢張りさうかなあ！）

勿論「青春行」の賣れ行の悪いことが、「世に埋もれた作家」の賣の悪いことの否定にはならはしない。しかし、かうした結論はそこから引出される文藝復興とか何とか言は吹いても 生活に疲勞した一般民衆にはもう踊る力がないのである

實際、彼等には少しばかりの藝術味はあらうがならうが、興が醒らずに面白く讀めさへすればそれでよいのであ

肝臓の膵汁を活潑ならしめよ
食養生の要なく毎朝元氣に滿ちて起る法
量に肝臓から排泄されゝ膵汁が若し止まりたれば膵不良となり胃内に不純なガスが溜り便秘を伴ひ身體に衰弱な招き生活の樂みさへ無くなる事屢々なり唯肝臓特効藥(Carters 製)のこれ一用ひれば即座に驚く元氣は科技的に恢復すCARTER'S LITTLE LIVER PILULAS
御希望の方へは、贈物あり
御注意 一ケ三ミル

Grande Fabrica de Carimbos de Boracha
A Campanile & Cia.
ゴム印日伯兩語入アプリカツタ其他のセーロ用アツタドール、カンパニヒ印（專賣特許）
スメラドール各種製造及修繕
聖市ジョン・ブリツコラ街五八ア・カンパニヒ商會

公證及私證書。定款。
當家契約。信用狀。領收書。支配權保有。通知等
精選書登錄一切
Cartorio Adalberto Netto
Largo do Tesouro, 20
Fone: 3-3013

力は
何にも換へ難いものです！
退後に視力の減退を來さぬ様に眼は充分に手入れしなければなりません 御子さん達の眼の御注意も怠りなく
用になつて 爽快な眼を保ちませう
LAVOLHO
BENEFICIA OS OLHOS

エビオス
小學校用
學習帳
十冊五錢（郵券可）

R. São Caetano, 234
CARLO
(CA...

●各種子物は精選厳重にして販賣直前に發芽試驗證を農務局より發給され發芽は完全保証
●御買上げの有無に拘らず御照會大歓迎す
美麗なカタログ及定價表無代贈呈
伯國最大の種子店
カルロス・コラヂーニー

RADINI Tel. 4-6347
S. Paulo
新種子各種入荷
●アルファファ等優良牧草種子
●野菜園藝用種子物、優秀品各種歐洲より大量直輸入、在庫品豊富

A CASA CONFIANÇA
RUA LIBERDADE, 66 TEL. 2-4652
絹織物＝毛織物＝木綿
ビロード—毛皮
靴下各種
毛布、寢具類、メーザ用掛物、日本人顧客には特に一割引致します
カーザ・コンフイアンサ
ルーア・リベルダーデ六六番
電話 二—四六五二

養鶏飼料

特産牝鶏用混合完全飼料
一俵 二三、〇〇〇
雛用 三二、〇〇〇
フランゴ（若トリ） 三十、〇〇〇
一俵 十八、〇〇〇
レフイナジール 四〇、〇〇〇
肉粉（五三%） 三五、〇〇〇
同（四二%） 一俵 三六、〇〇〇
骨粉 一俵 十八、〇〇〇
貝粉
乳粉

羽蟲退治藥除虫菊粉（日本製）
鷄舍消毒劑リゾフオルム一ヶ
流行性疱瘡豫防注射液六〇羽分 五、〇〇〇
羽蟲退治用タバコ粉末 一キロ 一、五〇〇
時報商事部
地方取次 リンス、マリリア 時報支社

Soc. Alliança de Avicultura Ltda.
Rua H Ivetia, 62/72 - Caixa Postal, 4482
Tel. 5-7290 São Paulo
ロード、アイランド
レエド、レグホン・プランカの一日雛
最新式電氣孵卵器より孵化せる精選健康雛
卵系保証・荷造入念
日本人部の代表をお願ひして居るセントラル線イタケーラ（Itapetininga E.F.C.B.）在住松本桂一氏宛又は直接當園宛御約されん事をお奨め致します。
アリアンサ印配合飼料
養鶏用必需品一切
孵卵器 飼育器、足輪、水呑器、飼壺等
ソシエダーデ・アリアンサ・デ・アビクルトーラ
（養鶏用品のみを賣る店）
聖市エルベテーア街六二—七二
郵函 四四八二
電話 五—七二九〇