伯剌西爾時報

發行所 伯剌西爾時報社 電話 七・四六七〇
社長 黒石清作 Director M Sameshima
購讀料 一ヶ年 六十$ 半ヶ年 三十$
廣告は御照會次第御返信

珈琲 サントス四級 十キロ 一七、二〇〇 リオ七級 十キロ

爲替 對日 四、六六〇 對星洲金 五、五〇〇 對米 一九、八一〇 對英 六九、六六〇

戰爭の勝敗に

最後の審判下すもの それは英雄主義と精神力

金と物質は第二義的を實證

伊のガイダ氏 北歐戰評す

【羅馬十一日同盟】イタリアは獨逸の北歐進攻を絶對的に支持してゐるが、十一日のジョルナーレ・デ・イタリア紙はガイダ氏の『眞實』と題する社説を掲げ左の如く論じてゐる

予はこゝに初めて今次戰爭に對する批判を試みんとするのであるが、その核心は次の諸點を指摘することによつて盡るものと信ずる

一、英佛は昨秋の戰爭開始當時はドイツのために先手を打たれたが、今次北歐戰爭では先手を打つてゐると自負してゐた、英佛の新聞は爭つてこれを自慢してゐたが蓋を明けて見ると獨逸にやられてゐるでは無いか、宣傳よりも事實が證明してゐる

一、ドイツ軍の新行動は特別に困難な條件の下に行はれたものにも拘らず、成功裡に英佛の主張する北歐の制海權を粉碎して、既にその目的を達した、これは傳統を誇る英海軍の權威のために又、英國の戰爭計畫の上に大なる打擊たるを失はない、英佛は獨逸に比し遙かに絶大な海軍力を有するにも拘らず、その獨逸封鎖政策は少しも成功してゐないのみならず獨逸の反擊的對英封鎖が英國の物資供給源を弱め その重要部分を遮斷したと謂ひ得る 英佛は制海權により最後の勝利を得ると揚言してゐるが、彼等が制海權を持たぬことは、既に明白に證明された

一、英佛の封鎖に對するドイツの反擊の成功により、戰爭は尚人的資源と武器とにより戰はれて居り、金融と物資の獲得のみにより、戰はれるものではないことが證明された、金と物資を獨占して勇敢だが貧困な人民を飢餓に陷れる封鎖作戰を戰爭の武器とする作戰は、その政策が慘酷なるにも拘らず、案外成功するものでない事が證明された、強き精神力と英雄主義は依然として戰爭に於る最も重大な要素であることは、今や事實により再確認された、封鎖さへすれば戰爭を回避して最後の勝利を獲得出來るといふ英佛の迷夢は粉碎されたのである

ノールウエーの要衝

悉く獨軍の手に歸す

Bellonaves inglezas procuram desembarcar tropas no "fjord" de Oslo.

ノールウエー軍、獨軍と協力 英佛の攻擊に鐵壁の布陣

【伯林十二日同盟】獨逸參謀本部本朝公表によれば昨日午後獨逸軍は砲火を交へずにデンマーク領のボルンホルム島に敵前上陸を行ひ完全に占領した 其他のデンマーク領は既に平穩に歸し戰鬪は少しもなかつたノールウエーに侵入した獨逸軍は同國側と協力して着々と同國內警備の計畫を進めて居り、十日早朝獨逸軍はハマールの東方二十五粁のエルベルン市の假ノールウエー首都を占領しオスロー市は既に平穩に復しオスロー要塞は獨逸軍に依て守備せられ、其他ノールウエー國沿岸の主なる要塞は全部獨逸軍により警備中である、獨逸艦隊は是等の要塞と協力して英佛大艦隊の襲來を待機中なるが、英國艦隊の一部はナルヴイク港へ侵入せんとして來襲せるも獨逸軍の爲英國の驅逐艦五隻が擊沈され、同港は未だ獨逸軍によつて守備せられて居る またオスロー港にも英國艦隊及び空軍の襲來あり、これを奪還して英國軍が上陸せんとして猛烈に襲擊を反復せるも ノールウエー軍と獨逸軍の協力によつて英佛軍を擊退した

現在のノールウエー國沿岸諸要港は全部獨逸軍の警備强化により英佛軍の入る餘地がない獨空軍は北海より英國東北海岸に亘り間斷なく偵察飛翔を續行中で英國大艦隊の行動について重要なる情報を得て獨逸軍爆擊機の大編隊の出動を見たが其後報告未だ來らず、一方英國東北海岸に偵察飛翔せる獨乙空軍は天候險惡の爲英空軍の迎擊少なくシエトランド諸島の二ケ所を爆擊せる歐英攻擊機ハウケンウルカン號が低空に姿を現はしたので直ちにそれを擊墜し、獨機は無事歸つた、現在の獨乙空軍はデンマーク及びノルウエー兩國海岸線を常に飛翔警戒中で敵空軍の一機も寄りつく間隙を與へず嚴重な警戒陣を布いてゐる獨乙艦隊は同海內に機雷を布設し、諸要塞と協力して英佛軍の攻擊に備へてゐる

オランダもやがて獨軍の鐵蹄下に

◈……國境に大軍集結

【倫敦十一日同盟】十一日アムステルダムよりの報道によれば、獨逸軍はオランダ國境方面數個所に大部隊を集結、そのためオランダ國境地方は万一に備へ一般民衆の避難及び橋梁破壞等の準備を完了、極度に緊張を示してゐる

獨機の爆擊で 英主力艦(三萬四千噸)致命傷受く

英海相下院で發表

【倫敦十一日同盟】チャーチル海相は十一日下院演說で、英海軍の誇る主力艦ロドネー號が(三三九〇〇トン)九日獨逸空軍の襲擊を受け、大型爆彈一ケがこれに命中したが、沈沒は免れたと發表した

スエーデン 全軍動員、燈火管制布く

英、佛、獨軍の侵入に備ふ

【ストックホルム十一日同盟】スウェーデン政府は緊急命令を以て全國に燈火管制實施を命ずると共に全國軍隊及び警察隊に動員令を發した、右措置は戒嚴事態のさし迫つた發展に備へるものと說明されてるが、これは獨乙若しくは英佛軍がスウェーデン領內に侵入せんとしてゐる情勢に備たものである

獨機の爆彈英航空母艦に命中

☆……獨逸軍司令部發表

【伯林十二日同盟】獨乙軍司令部發表、獨乙戰鬪機隊は十一日夜北海に於て敵海軍と遭遇、戰鬪を交へ一航空母艦に强力なる彈彈を命中せしめ甚大なる損害を與へた

海洋上の貨物拿捕問題

帝國は中立侵犯と認む

須磨情報部長外人記者團に語る

【東京十日同盟】獨軍のスカンヂナビ・進駐に依り歐洲戰亂は北歐にまで擴大する結果となり、これにより我方の蒙る可き影響も少からず見られるが、須磨外務省情報部長は十日外人記者團との定例會見の席上、北歐の戰火擴大は東洋に變化を來すかとの質問に對し、次の如く答へた

帝國は目下東亞新秩序建設の大業を遂行中であり、あくまでこれが完遂に邁進すると共に歐洲戰爭不介入の方針は依然として堅持するものである然しながら今次の歐洲戰爭に於ては交戰國と中立國との區別が甚だ明瞭で無く殊に中立國に對する交戰國の侵犯が頻々と行はれつゝあるが、これに對しては不介入方針を堅持する帝國としても無關心たり得ない中立國の權利侵犯については直接交戰國が中立國の領土を侵害する事の外、海洋上に於て中立國の貨物を拿捕する等の行爲も同じく侵犯と認めざるを得ないのであり、帝國政府としては特に此の後者の見へざる侵犯について重大なる關心を有するものである

險惡バルカン形勢見て トルコ俄に反獨態度飜す

【イースタンブール十一日發同盟】北歐における戰局の進展に伴ひ、バルカンの情勢も刻一刻微妙な動きを見せてるが、トルコ政府は十一日に至り突如國內の各市に對し反獨宣傳中止を命じた、トルコ政府が斯る措置をとるに到つたのはバルカンの情勢逼迫にかんがみ、万一の場合を慮つたためと見られるが、トルコ官邊は右に關し十一日次の如く語つた

トルコの親英佛基本政策は不變であるが、之に力點をおく事はトルコを戰爭に捲込む怖れがあるトルコがドイツに對して愼重な政策をとるに到つたのは、スカンヂナビヤに於る戰局の發展に影響を受けたものでありしトルコとしてはドイツに對しトルコ攻擊の口實を與へたくないのである、バルカン方面に危機が切迫してる事は事實である、北歐の戰局が終結しない前に戰火がこの方面に波及する可能性は充分ある

東京爲替 【東京九日同盟】東京爲替二十三ドル十六の七、三十二の十五、四ペンス四の一、三十二の十一、正金三ドル十六の七四ペンス四の一

穀肥相場 【東京十二日同盟】大豆、一八一五、一七一〇、豆粕、四五〇、小麥、一二七四、硫安三九四、麴、三一二

綿糸相場 【東京十二日同盟】綿糸現物變らず、綿布、七五〇、七四〇七〇〇、三六〇、八五〇、岩國、九一一五

伊藤公使 歐洲視察へ

【東京十二日同盟】歐洲視察の途にある伊藤述史公使は十二日午後三時東京驛發特急富士で出發した 同公使は朝鮮經由シベリア鐵道で伯林ローマに向ふ筈

天晴れ第二世 米人を「テクニカル」ノックアウト

全米アマチュアー大會に「松本君日本の意氣示す」

【ボストン十一日同盟】目下當地に於て擧行中のAAU主催の全米アマチュア拳鬪選手權大會に出場氣勢を擧げてる、可愛い邦人第二世ボール松本 ヤスシ安武二選手は十日ライト・フェザー兩級の各決勝へ進出、松本はライト級でオレゴン州ポートランドのトミイ・モイヤーを判定勝にて邦人としての初優勝を擧げて榮あるゴールデン・グローブを獲得した、安武はフェザー級で一九三九年全米ジュニアー選手權保持者黑人フランク・ロビンソンのため打倒され覇權を逸した

獨軍のノールウエー奧地進擊阻止

ノ軍司令部發表

【ストックホルム十一日同盟】アルベルムのノルウエー軍司令部は十一日コンミユケを以てノルウエー軍はベルゲン地方に防衛陣地を布き奮戰に努めた結果ドイツ軍の奥地進擊は阻止されたと發表したが一方各地よりのストックホルムに達しつゝある戰況を綜合すると左の通り

一、マルヌ發(スエーデン領)ノールウエー軍は一度獨軍の手に歸したハマールを奪還、獨軍を同地より南五十キロの地點に擊退した

一方オスロー、ボレルネ間の外部要塞は十日夜までノールウエー軍の手にある

一、アルステルズント發トロントハイムよりスエーデン、ノルウエー國境に到る北部鐵道が獨軍の手に歸したとの報道並びに英軍がナルビクに上陸したとの報道は事實無根である

一、スタインケル發(トロントハイム狹灣西北地點)トロントハイムに上陸した獨軍は同地より山道路を越えて進擊中であつたが、ノルウエー軍は奮戰の末之をアウトヨルダルに喰止めた

本日ハマールよりストックホルムに到着した一スエーデン人の話によるとノールウエー軍はエルベルムを獨軍の手より奪回したと

英佛驅逐艦六隻擊沈

【ベルリン十一日同盟】ドイツ軍司令部發表 ナルビラロキ・ベルト・フィヨルドにおける十日より十一日に亘る夜間戰鬪に於てドイツ軍は尠くとも敵驅逐艦二隻を擊沈した、ナルビラロキに於て擊沈された敵驅逐艦はこれで六隻に上つてる

一、獨逸軍は十一日ノールウエー各方面に於てドイツ陸軍增援部隊の進駐を掩護したノールウエー各地獨逸軍占領地には總てドイツ軍高射砲隊が部署についてる

一、英空軍は十一日トロントハイムを襲擊し來つたが直ちに擊退された

英艦隊 フエレー島占領

【倫敦十一日同盟】チャーチル海相は、十一日下院に於る演說で英國艦隊は、ノールウエーとアイスランドの中間に在る北大西洋上のデンマーク領フエレー群島を占領した旨發表した

南支陸海軍最高指揮官

中外に聲明發す

【廣東十二日同盟】珠江貿易復活に關し現地陸海軍當局は、十二日別電の如き聲明を行ひ 廣東、香港マカオ間を往復してる外國船籍國たる、英國、ポルトガル兩國領事にその旨を通告したが、同時に通電內容を參考として米、佛、獨、伊四ケ國領事にも通報した、然して右復活は大體左の如き條件の下に實施を見る模樣である

一、軍が作戰及び治安維持上禁止制限し又はする事ある可き貨物を積載せざる事

二、航行は晝間に限り廣東マカオ間のみで他所に停船せざる事

三 航行中でも軍事上必要と認めれば停船を命じ臨檢する事ある可く、又航行中は撮影を禁ず

四、乘客中治安に妨害ありと認めたる者ある時はこれを逮捕し、若しくはその上陸を禁止する

右の他、從來輸出入又は運輸を禁じ又は制限されてゐた物品は、今後も禁止又は制限されるが 此の品目その他について、近く海關監督から發表とゝなつた

廣東貿易强化のため

條件附で珠江を開放

(廣東十二日同盟)我南支陸海軍最高指揮官は珠江航行商船と積荷許可に關し十二日左の聲明を發した

南支方面日本陸海軍は作戰に支障ない範圍に於て來る四月二十日以降廣東に於ける一般貿易を許可す

ある筈である。商通關手續は事變前と大體同樣で稅則に關しては輸出稅、通行稅は從前通り、輸入稅は新稅率を採用し、一旦輸入された物品の輸出は制限される かくて廣東にかゝる一般貿易は制限を緩和されるに至り、國際貿易は俄然復活の第一步を踏み出すことゝなつた

喜多廣東總領事談

【廣東十二日同盟】喜多廣東總領事は十二日珠江貿易復活につき左の如く語つた

今回の措置は廣東港の貿易を强化する事であつて、一般的の珠江解放では無い、當局としては種々の困難を無視し第三國側の便宜要望を考慮し此の英斷に出たもので、今後共出來るだけ制限を緩和して行きたい方針であるが、同時に第三國側でも我方の東亞新秩序建設の眞意を了解し誠意ある協力を望んでやまない

あばれ大名(映畫化)

久我荘多郎

(驛路の鈴)(八十二)ノ四

「わたしに似た男が、他にもあるといつた人のことか?」

と周馬は問ひ返した

文字兵衞は頷いた

「左樣でございます。そいつを、是非に承はりてえと、わつしは體が癒くなるが早いか、スッ飛んでめえりましたので……」

「それなら、同じく當役所にゐなさる グレニントといふオランダ人だ」

「あっ」

と、文字兵衞、口を塞がれたやうに、目をパチクリさせた

「あの異人さんが……?」

「左樣。あの人の驚きは、お前以上だつたやうに覺えてゐる。なんでも、昔に亭けた人の子息が、これもわたしに、

瓜二つだといふ話だつた」

「……」

文字兵衞は、默つてしまつた。答へられた人の名があまりに意外だつたからだらう暫くは、膝の上へ目を落として、考へ込んでゐる樣子。がきつと顏を上げると

「よし。ぢや、その異人さんに、當つてみることにしよう――由比さま。有難うござりました」

と、腰を上げたので

「待て。文字兵衞」

周馬は、押しとどめた

「屋敷へ行つても無駄だぞ。グレニントどのは、二、三日前に長崎へ發たれた」

「エッ」

こゝに至つて、文字兵衞の秘策は、一頓挫の形だ

「ちえイッ」

と、舌打ちしてゐる。背負ひ投げをくらはされたやうにくずれるやうに腰を落としてボンヤリする文字兵衞だ

彼は、苦患の枕になやんでゐる一日、ふとこれを思ひ出したのである。自分以外に、周馬に似た人のあるといつた人間の言葉は、密貿易賊檢擧に焦つてゐる文字兵衞にとつて、まさに、暗闇の底で見出した光明同樣のものであつた

ぬきや屋敷が燒失してゐる現在であつてみれば、別手から絲を手繰るよりほかに仕方がない

その別手とは――?

お由良の一味であると見てゐるあの若侍、支倉大三郎をあらふことだ。それには、いつか聞かされた周馬の言葉が、ひよいと頭に泛んで來たのが何よりである

(うむこれだ、これこそ!)

と、文字兵衞の血が沸つただから こゝにかうして駕籠を飛ばして驅けつけてみたのであるが……

その人が グレニントであるとわかりはしたが、グレニントは、長崎へ發つたあとだといふ

「ちえいイッ!」

と、舌打ちもしたくなるその夜は 文字兵衞は眠れなかつた。思案のもつれに、輾轉としてゐたが、夜が明けると一緒に

「さうだ」

彼は ガバと刎ね起きた

「お貞、旅支度をしてくれ」

世間には、有るといつてもさう澤山、似た人間の有る筈がない。長崎へ發つたといふグレニント、二、三日前のことだといふから 道中でキッと追ひ付いて見せる、と、いふ決心に、文字兵衞は到達したのだ

さう心が決まると、支度は早い

「――ぢや、お前さん。これ限りで當分、會へないんですね」

草鞋の紐を結んでやるお貞の胸にひしと、淋しさが迫つた。けれど、亭主の氣性を知つてゐるから引止めることをしない女房だ

日滿支資源の開發目指す
科學動員計畫成る
具體案作成・速かに實施
長期建設へ驀ら！

〔東京十二日同盟〕政府は長期建設の完成を目標に國防の強化並に日滿支資源の開發、利用に依る、不足資源のため科學的發展の科學研究を振興し、その産業化を促進し以て自給自足産業の確立を圖るためかねて企畫院に於て科學動員計畫立案中であつたが、成案を得たので十二日の閣議に計畫大綱を附議し正式に決定した よつて企畫院では關係各省にこれが實施に關する具體案を作製せしめた上 速かに實施する事になつたが、右科學動員計畫の要項は左の通りである

一、科學研究を重點主義により時局目的に集中統制し、各研究機關をしてその最も適する研究に專念せしめ、應用的研究に對しては國家總動員上の見地より研究事項による統制を行ふ、これが基礎たる學術研究は全般的に國家總動員上必要なる研究として、その振興に關し適切なる措置を講ずる

一、本年度に於ては自給原料による重要金屬及び化學品の生産に關する研究(探鑛、採坑)(燃料、合金、特殊鋼)農林地區、水産品及び代用品に關する電球、精密機、醫化學機械、鑛山機械、農林地區水産機械、電氣機械、航空機、自動車、鐵道車輛、船舶及び兵器に關する研究、電信、通信、防空及び貿易に關する研究、その他總動員上重要なる研究に對して總動員試驗研究令を發動し 研究實施上出來る限りの援助を與へてその促進を圖る

歷史を誇る海軍協會
總裁に伏見宮博恭王殿下奉戴
☆……十三日水交社で擧式終る

〔東京十二日同盟〕創立以來二十有餘年海軍精神、海事思想の普及に努め、現在二十六萬の會員を擁する海軍協會では紀元二千六百年を迎へ更に飛躍的發展を期し、總裁に伏見宮博恭王殿下を奉戴する事となり、十三日水交社に於て盛大な奉戴式を擧行した、殿下には午前十時半吉田海相以下參列者三百余名奉迎裡に式場に御臨場遊ばされ、優渥なる令旨を賜つた、之に對し有吉會長より奉答申し上げ次で首相以下各大臣の祝辭代讀あつて奉戴式を終了、總裁宮殿下には祝宴場で一同と共に祝杯をあげられ、午後一時全員奉送裡に御歸還遊ばされた

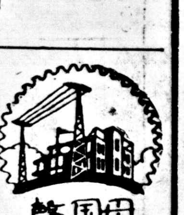

興亞院聯絡部 長官會議

興亞院聯絡部長官會議第二日は十二日午前十時より首相官邸に於て開催 總裁米内首相、副總裁有田外相、畑陸相、吉田海相、櫻内藏相並に柳川總務長官、鈴木政務部長、現地側より森岡河北、津田華中、武下蒙疆、江見厦門各聯絡部長官、柴田青島出張所長他關係官出席 現地狀況に即し諸懸案を協議した

貴衆兩院議長 來る十七日出發

國民政府南京還都慶祝の爲め貴衆兩院を代表して南京に赴く事になつた貴族院議長松平賴壽、衆議院議長小山松壽の兩氏は來る十七日午後一時のカモメで東京を出發十八日神戸出帆の鹿島丸で渡支する事になつた

第二世を招聘

大日本少年團聯盟ではアメリカ少年團宛シヤトル、ロスアンゼルス、サン・フランシスコの第二世少年團員五十名を招き今夏七月、八月の暑中休暇を利用し、共同キャンプ生活を行ひ度き旨申込んだ所、この程派遣の回答があつた

一行は六月廿四日サン・フランシスコ出帆の鎌倉丸に乘船、七月八日横濱入港、山中湖畔で約一週間初のキャンプ生活をすることになつた

陸士入學細則

陸軍では十二日の官報を以て陸軍士官學校生徒募集要項を公布した

昭和十六年四月入學者は

△年齡…大正十年四月二日より大正十二年四月一日までに生れた者

△願書…五月一日より七月十五日まで受附

△試驗科目、國語、漢文、地理(亞細亞洲のみ)歷史(國史のみ)

△今年より外國語を撤廢

△試驗施行日

體格檢査九月下旬より十月廿四日まで

學術試驗九月廿五日より三日間

日本側惜敗喫す！
五・二・二の比率破れず
上海市參事會員選擧終る

〔上海十二日同盟〕上海共同租界工部局本年度市參事會員選擧開票は十二日午前三時半終了したが從來の英國五、米國二、日本二の比率は依然として破れず 五名の候補者を送つて租界行政の円滑なる運用を圖らんとした我方の努力も終に敗退を余儀なくされた 開票結果左の如し

アルマン(米國)八〇〇〇票
ガーネー(米國)七九九八票
ケスビック(英國)七八八三票
ハーレイ(英國)七八六九票
バウレウ(英國)七八六〇票
ロデリック マクドナルド(英國)七八三一票
ミツチエル(英國)七八三〇票
塙雄太郎(日本)五二一一票
田誠(日本)五二〇五票

以上當選、岡本一策(日本)五二〇三票 黒田慶太郎(日本)五一八八票 岡本路登一(日本)五一八七票、ロナルドマクドナルド(英國)四二五票、有効票數七六、四三九 無効九八

敗因は那邊に？
我方來年度期し萬全の策

〔上海十二日同盟〕上海共同租界明朗化を期し約七万の在留邦人一致協力の下に英米を相手に戰つた市參事會員選擧は我方の惜敗となり候補者五名の内三名は落選二名を確保して現狀維持に留つた、今次選擧の敗因は邦人有權者中未經驗者が多く選擧權を行使しなかつた者が多かつたに對し英國側は土地家屋税を分轄し名義變更を行つて有權者を増加せしめ或は工部局官吏と通謀或種の手段によつて票數増加を圖るなど不當行爲を行つたもので最近に於る在上海邦人の増加率を以てすれば明年の改選期迄には邦人有權者が絶對多數を得る事は必至なので我方は捲土重來明年度の改選に万全を期することゝなつた

大東京十八代目市長に
大久保留次郎氏當選

〔東京十二日同盟〕賴母木桂吉氏逝去後東京市長の後任は伍堂卓雄、德川義親侯、市長代理大久保留次郎、若槻禮次郎を候補者にあげ市會各派間で暗躍策動を續け屢々選擧市會を開いたが決定に到らず遷延してたが、十二日午後四時より開かれた市長選擧市會に於て市長代理大久保留次郎氏が七十一票を以て十八代目の東京市長に當選し、市會民政系一部が擔いだ若槻禮次郎男は六十四票で次點となつた

〔東京十二日ラヂオ〕東京市長として七十一票の多數を以て當選した大久保留次郎氏は明治二十年茨城縣に生れ本年取つて五十四才、氏は東京高師卒業後警視廳に入り昭和六年千葉縣知事となり昭和八年五月十日牛塚虎太郎氏東京市長となるや第一助役として昭和十二年五月九日まで勤務 昭和十四年四月廿四日賴母木氏東京市長就任と同時に再び第一助役として就任今日に及んでゐる

眞の難局は今後に存す
當事者各位の努力切望
興亞院聯絡部長官會で 首相の演說

〔東京十一日同盟〕興亞院聯絡部長官會議に於る首相演說 支那新中央政府の成立と共に更生新支那建設がその緒についたことは、支那事變處理に一進展を劃するもので同慶の至りである 興亞院聯絡部が設置されて現に一年有余、この間聯絡部が克くその所期の目的に向つて努力し軍の活動に相呼應して、幾多の困難を克服し政治、經濟文化の各範圍に亘り着々その政策を進め、事變處理に貢献せるところ甚大なるは感謝に堪えぬ、新政府成立後も尚殘存の容共抗日勢力は蠢動を續けつゝあるのみならず、歐洲戰爭の進展に伴ひ國際關係は益々復雜を加へこの間に處して帝國不動の方針たる東亞新秩序建設の偉業を完遂するには、幾多の困難を豫想され 眞の難關は寧ろ今後に存する事は謂ふまでもない、新中央政府成立に伴ふ帝國の方針は、去る卅日政府の聲明に明示せるところで、近く特命全權大使を派遣することゝなり、これに關聯し在支政務關係機構並に所掌は多少の改變も豫想さるゝも聯絡部の責務は何等減少せず、益々重大を加へ、殊に內外諸般の情勢上、我が戰時經濟の運營と現地に於る諸施策との調整に關し、特別の工夫を必要とし、當事者は一段の努力を要する、軍官民が協力一致し事に當ることは事變處理上の絶對要件で、各聯絡部においては作戰軍は固より、大使館、その他と常に緊密なる連繫を保持し、任務遂行上遺憾なきを期せられたい

〔東京十二日同盟〕興亞院聯絡部長官會議第二日は十二日午前十時より興亞院に於て開かれ政治經濟文化の實狀並に新政府成立に即應すべき對策などに關して協議を行ひ正午一旦休憩午後も懇談を續行した

決算用 大賣り出し

AO MUNDO ELEGANTE
167 - R. DIREITA, 167 - PHONE: 2-0941 - S. PAULO
アオ・ムンド・ヱレガンテはサンパウロでは
御婦人用品一切の最新流行品を一番豐富に揃へて勉强して居ります
レンダ — ガロンエス — ボダードス — ゴーラス — ボトン
フロヴエラ — 造花 — 手袋 — エシカルペ — レンリ — シンタ
リウチエン — 等 絹布木綿物ベード、寢臺及卓上用布類一切

CASA RAPOSA
R. Benj. Constant, 45
São Paulo
硝子板 壁紙 額椽
カーザラポーザ
聖市ベンジヤミンコンスタント街四五
電話二-二七八九
郵函三三三二

急募
家事手傳婦
十六才以上五十才迄の方、通勤にても可
聖市コンセレイロフルタード街五〇番
タナアミ

伯剌西爾時報社
內外各地支社所在地
東京支社 鷲谷精一 東京市京橋區槇町二ノ三
リンス支社 中村滿志 Rua Comandante Salgado, 144 Est. Lins L. Noroeste C. P. 203
プ・プルデンテ支社 茂木源太郎 Rua Ruy Barbosa, 70 C. P. 137 Est. Pres. Prudente L. Sorocabana
マリリア支社 本多彬 Rua 24 de Dezembro 125 C. P. E Est. Marilia L. Paulista

祖國の味で
祖國へ奉仕
HSK
濱名湖印
うなぎ蒲焼
濱名湖食品株式會社

土地賣出し

位置 ゾーナデマット

面積 市街地を中心として參千五百域

地質 マサツペプレート 地味豐饒肥沃萬作に適し絶對比類無きパウダーリヨ、フイグーラ、ウルチゴン地帶、健康地

地形 大波狀

交通 ゾーナデマット市街地に毎日乘合自動車有り

地權 絶對確實 法定區劃測量濟及近々實施豫定地

地主 コロネル・オクタヴオ・ラモス氏 ロドリゴ・バリジヤス氏

價格 六百針以上八百針

拂込 三ケ年拂無利子、第一回拂込と同時に希望により登記す

借地及歩合作有り

位置 ポンペイア附近

既成シチユオ分讓破格にて(十、十五、二十、三十アルケール)キンターナ、サンタナー、トツパン附近、其他原始林詳細は面談の上相談に應ず パウリスタ延長線ポンペイア市ルア・リベロン・プレート四八

代理人 黒木靜二 古瀬要 淺野正三 平江安雄

サンタアンナ町 アレシヤドレ・モロニー

募集
事務員 數名
一、多少事務に經驗ある方
二、可成獨身青年にして日系伯人ならば特に可
御希望の方は本人自筆履歷書持參御來談ありたし、面會時間午前九時より正午迄
聖市ピネイロス
コチア産業組合

急募
調劑師(ブラチコ)二名 相當經驗ある者
少年(二十才前後)二名 伯國生れの者
意志堅固なる者
好遇す、委細は面談或は書面にて
ソロカバナ線ドン・マツシヤード驛
日本藥局 郵函五

GRANJA CALIFORNIA
IMPORTAÇÃO E CRIAÇÃO
Rua Florencio do Abreu 49-A
鷄
各種純系統の正しい ◎成鷄、◎中雛、◎初生雛
初生雛の御申込は早速日本文にてグランジヤ・カルホールニヤ亦は
KK式養鷄器具製作所
黒崎一美 聖市郵函三〇四六
KK式孵卵器、育雛器等、KK式器具一切販賣店
養鷄飼料
御請求次第KK式養鷄器具價格表御送附申上げます

○お答一束

最近當移住地に對する御照會が非常に多く其れが何れも殆ど同じ樣な事項でありますので左に一括してお答へ致し今後同じ樣な御問ひ合せをなさる方の御便宜に供する次第であります

記

一、土地代は何程か
特等一コント・一等八〇〇針。二等六〇〇針。三等A五〇〇針。三等B四五〇針。四等三五〇針

二、拂込法は？
五回年賦拂 — 即ち申込みと同時に五分の一拂ひ込み翌年より毎年五月に五分の一宛拂ひ込む。

三、土地代の割引は無いか
全額一時拂 二割引
年賦額二年以上の期前拂 一割引

四、珈琲は植えられるか
何程でも自由に植えられる

五、山伐賃は何程かゝるか
三百五十針乃至四百針位

六、適作は何か
凡て作物として惡るいものなし、棉作にはサウバ蟻は絶對に居らずクルケレも蚜虫も殆んど被害なし、本年アルケール平均百八十アロウバ見込、珈琲は三、四年樹四五本で一俵は珍らしくない、ミーリヨはアルケール十四、五牛車、牧場の如き一アルケールの放牧頭數牛十四、五頭を普通とし又仔豚の生育の良い事不思議な程で聖州の砂地に見る幼豚の病死することなく、生れた丈必ず育つ。何が一番適作かと云ふ事は一寸言へない

七、雨期フエジヨンが事實穫れるか
毎年確實に穫れる、しかも棉の間作で多きは一家族で二百俵三百俵收穫する事は珍らしくない

八、山伐をして貰えるか
希望の方には事務所で代行する

九、借地か歩合作の口はないか
コロノ、歩合作、借地何れもあり

昭和十五年三月

トレスバラス移住地事務所
FAZ. TRES BARRAS
EST. JATAI-PARANA
L. S. P.

祝 第五回 全伯少年武道大會

輝やく皇紀二千六百年記念に際し伯國柔劍道聯盟主催の第五回全伯少年武道大會を開催せらるゝ事は最も有意義の事と存じます 就ては弊店も平素の皆樣の御愛顧に報ゆる爲本會に於ける最優秀選士に對し左記の品を贈り此大會を更に一層の意義を深からしめ當伯國に於ける日本精神作興の源泉たる我武道の發展を祝し併し選士諸君の御健闘を祈る次第であります

贈 劍道部最優秀選士 劍道防具 壹具
贈 柔道部最優秀選士 柔道着 壹着

柔劍道用具新定價表

一劍道防具	壹號	壹具	五百五十針
一同	貳號	同	五百三十針
一同	參號	同	五百針
一同	四號	同	四百八十針
一同	五號	同	參百五十針
一同	少年用竹胴	同	貳百五十針
一劍道着、袴		壹揃	六十針
一小手		壹組	四十針
一面紐		壹組	八針
一竹刀	日本製三八	尙武	貳拾六針
一同	同 三八	光治	貳拾六針
一同	伯國製三八	國武	貳拾針
一同	同 三八	國義	拾八針
一同	日本製三六	尙武(少年用)	貳拾針
一竹刀袋	二本入ト製	革ズツク製)	貳拾針
一同	同	布製(布製)	四針
一同附屬品、ツバ革、先革。ツル。各一本分			壹針八百レース也
一同	中詰	同	六百レース
一柔道着		一着	八拾五針
一疊由來上り(日本製疊表)		壹枚	八拾針
一疊表だけ(日本製)		壹枚	二拾五針

右之通り新定價決定致しましたから柔劍道聯盟地方各支部より數量御取纏め御注文下さいますれば特に割引が御座いますから成可各支部にて御取纏めて御注文を願ひます

伯國柔劍道聯盟御用
直輸入發賣元
國井商店
電話二・五二五五番
郵函二九八八番

急募
職人(パツサドール)二名
見習 數名
女中さん 一名(夫婦者にても可)
至急好條件にて雇ひ度し
Rua Martim Francisco 149
チシツフリーヤ ニツポン 西村
電話 57493

外科手術一般、婦人科 產科
小兒科、內科一般
肝臟 胃腸 盲腸 脫腸・
攝護腺、膀胱、腎臟、瘤腫
水腫 子宮 卵巢 喇叭管
開腹手術 痔、靜脈瘤の無手術治療
ドツトル・エ・サンターナ・デ・アルメイダ
リンス市リオ・ブランコ街五五六 電話六七
日本人看護人居り親切にお世話致します

農業者へ!!!
大至急有利な契約を結ばれよ！
健康地帶にして邦人植民に最適！
聖市より二九〇キロの
トリニヤ市=サンペドロ市の中間の五〇〇〇域の適作地を賃貸並に讓渡します
○既に各種作物栽培は實驗濟みにして棉、米、ミーリヨ、マンジヨカ、馬鈴薯、カンナ、マモナ、ラミ、油桐其の他に好適。
○區劃地內及び附近に良質の水電力、製材所、製米所、フバ工場テレイロ、住宅等あり
○電力並に優良種子は容易に入手可能
貸地料 一域當り 二〇〇針內外
前金拂ひの場合は割引します
他に二回拂ひの月賦償還の便あり
御照會は本月二十日迄に手紙又は直接に左記へ
Eng. Agr. A. Souza
Rua Barão Jaguara, 1525
Campinas

"日本から船を買へ"！
エスタード紙上に匿名の論説　片貿易の日伯關係を難詰

棉花の最上華客日本は、對伯貿易が甚だしい片貿易であることを強調、御隣のアルゼンチン同様日本の品物をドンドン買つて欲しいと申し込んでゐる、これに關しダンタスさんらしい筆者はオ・エスタード紙上で次のように論じてゐる

當て伯國から訪日經濟使節團が日本官學の際、何れも日本造船技術の進歩には一驚を喫したものだ出來上つた船が優れた性能を持つてゐることは、毎月何杯か伯國へ來る日本船を見てゐる我等としては今更喋々の要はないところ、日本は通商増進に就いては、歐洲の某國のように伯國側が欲しもしない品を押つけようとはしてゐない、伯國側の希望品なら何でも御相談に應じますと申込んでゐる。この際富方が最も渇望して止まぬ商船を日本へ注文するわけには行くまいか、双方良いとはこのことだ

成る程一隻でも何コントの船商内なら日本も万更ではないだらう

◇◇◇

"パラナよいとこ"
ホテル満腹景氣　有卦に入る土地業者　凄じい"新天地ラツシユ"

氏原（國際）矢崎（日伯産業）榛葉（ブラ拓）、ヅラリ土地賣りの大家が並んだゞけでも頗る偉觀なのに鐘や太鼓でジヤンジヤン"パラナよいとこ"調を奏るものだから昨今パラナを目指す農家が頓に増へ出した、「そのうち聖州はカラになるヨ」と誰かゞ冗談を云つたが實際現地へ行つてみるとどの宿屋も、どの宿屋も満員すし詰めの盛況　悲鳴を擧げる宿泊客とは反對に宿屋の御主人のみは惠比須顔だ、氏原大人は頭のテッペンから飛出す例の黄色い高知辯で

――あのイト（人）もロンドリーナに來てからチユウものは……

と一旗擧げた"お客さま"の例をひき國際植民地の土地のよさに就て自畫自讃する。矢崎さんもその點拔目がない

――忽然、大都會が出現した譯だ、キミ！

と聞き手を先づ驚かしておいてから、一年そこそこで立派な市街地となつたビリアニットのスピーデイな發展ぶりに鼻を高くする

身体は小さいが、榛葉さんの云ふ事はデツかい

――余り賣れ過ぎて困る位だ　そりやさうだらふサ！施設物は整つてゐるし、土地はよし、珈琲も棉も雑作も手つけられぬ位の出來榮えだからねエ

と氣焔万丈、今年に入つて僅か三ケ月の間に既に二千アルケールを賣つたと云ふが、いやはや何とも豪勢な話ではある

伸び行く航空路
マリリア→アシス→北パラナ　近く開設の運び

リオ、サンパウロ間の旅客輸送に當つてゐるVASP航空會社では近くマリリア、アシス及びロンドリーナを經てポルト・メンデスに至る新航空路を開設することになつた由である

ロバート石油　斷然活況

伯國石油審議會々長バルボーザ將軍よりゼツリオ大統領に提出した報告書によればバイヤ州ロバート油田第四坑は二時間に五十七樽の純粹の石油を噴出したと

"半島の舞姫"が來る！
來月ブエノスで公演に決定　歸途、聖市に立寄る？

噂が實現

「來る？」「來ない？」と一しきり騷がれてゐた半島の舞姫崔承喜女史が噂も消へたこの頃突然「來る」との確報が入つた、尤も女史を招聘したのはブエノス。アイレスの有名な興行者で從つて伯國における公演は未だ決つてゐない、しかし大体に於て女史がブラジルに立寄ることは確實視されてゐる

ブエノス訪問の時期は來月半ば頃、同市に於いて五回乃至六回公演會を開く模樣である

崔承喜女史は朝鮮の生れ、特異な演技と豐滿な肉体美を以て多數のファンをもち、舞踊界でNo1の位置を占めてゐることは余りに有名である

（寫眞は崔承喜女史）

聖市日會存續か否か　近く舊役員會開催

既報の如く舊聖市日會に「存續許す」との嬉しいお上のお達しがあつたが、坂根總領事の肝煎りで近く舊役員會が開かれ存續か否かに就いて協議をこらすことになつた

親の膝下を離れて　母國で學ぶ二世達
"賣行きも上々にて候"

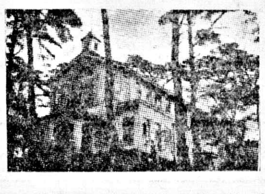

海外邦人の要望に應へて設立された第二世達の教育機關瑞穂學園（神奈川縣橘樹郡生田村）には目下六十余名の男女生徒が勉學にスポーツに樂しい日々をおくつてゐる、修學年限は普通科一ケ年、高等科前期、同後期各一ケ年、計三ケ年となつてゐるが、右は生を基準としたもので學生の日本語の初歩より勉學する學能力によつては年限を短縮することも出來る、卒業の曉は父母の膝下に歸るものもあり日本に殘つて就職するものもあるが、外國と繋りのある各商社から引張り凧にされてゐると

前ブラ拓に勤めてゐた松岡又一氏は學園の男子寮々長として健在である

（寫眞は瑞穂學園校舍）

雑記帳

◇「母の會」と「白菊會」では近くコロンビアに赴任する坂根總領事の送別ピクニックを催すことになつた、目指すはタイパス山頂、午前八時十五分にルス驛を出發する

◇聖市の山形縣人連は過般日本から歸つた髙橋増造氏（リンス在）の出聖を機會に今夜七時から日本クラブで氏の「みやげ話を聽く會」を開くことになつた（會費無料）

◇俳人の集ひ「三水會」では來る廿一日ドミンゴを利用してカンピーナスの東山農場へ吟行會を催すことになつた、ルス驛出發は午前七時廿五分である

◇ブラ拓さんでは皇紀二千六百年記念事業として管下四移住地史編纂に乘出した

◇聖市共濟組合の定期總會は今夜七時から日本クラブで開催される

◇母國の貿易組合中央會から招かれて産業視察の途に上つたサンパウロ産業聯盟代表フエリス　ギザルド氏の乘船ぶらじる丸は來る十九日横濱に入港する豫定である

市内の外國人學校
邦人學校は六つ

聖市々内に外國人經營の學校が幾つある？州教育局で調査を遂げた處〆て三十七校あることが判つた、そのうち日本人學校が最も多く六校を算へ以下伊太利、ドイツ、ハンガリー等の順であつた

大統領の誕生日　學校へお達し

來る十九日はゼツリオ大統領の誕生日に相當するので當日學校では出來るだけ大統領に關する講演をし、祝意を表する樣にとリオ教育局よりお達しがあつた

棉の相場

サンパウロ棉花取引所建値　四月十二日　單位十五キロ

	買値	賣値
四級	五三、五〇〇	五四、五〇〇
五級	同右	同右
六級	五四、〇〇〇	五五、〇〇〇

千人針

バストス移住地中央女子青年團では正月より早起會を起し全員參加して向上に努めてゐるが、過日より千人針の作製に大活躍を續けてゐる

向進青年會

ノロ線ペンナポリス驛共和中央向進青年會では去る紀元節に祝賀運動會を催し夜は辯論大會、翌十二日は劍道、角力大會を擧行したがそれで得た花代の内二百ミルレースを國防獻金としてバウルー領事館宛てゝ送金した

米國練習艦隊　近く來訪

米國アンナポリス海軍兵學校生徒一千名は戰艦テキサス、アルカンサス、ニューヨークの三隻に分乘して七月中旬リオへ來訪する事に内定した

世界的提琴家　ハイフエツツ來聖

待望の世界的提琴家ハイフエツツが近く來聖、廿三日、廿五日の二日間午後九時からテアトロムニシパルで演奏會を催す事になつた

アペレ産組　精棉事業開始

躍進又躍進のアペレー産業組合も、創立以來約四年を經てその地盤は益々堅く事業も着々と豫定通り進捗しつゝあるが、本年は更に優良棉出荷の爲、北米よりベテドールを購入、夜を日についで据付に大童であつたが、去る五日それも完了、愈々近く精棉事業を開始することゝなつた

御婚禮に御祝儀　御土産　御註文はなるべく前日迄に！
(電) 2-2194
かまぼこ　惠比須屋
聖市トーマス・デ・リマ街二八三　テアトロ・サンパウロ裏通

酒とダンスなら…
マジエステイクへ！
優美な踊り子〆甘美なオーケストラをもつて午后十時より三時迄營業してゐます
Rua Guayanazes Esq. de Aurora

募集　見習　數名
コンセレーロ・フルタード一三三七　電話　七－四四八五　海野染洗店

お多福食堂
電話　二－四七二四
コンデ・ド・ピニヤール街五一

ちらし灸術
特効＝神經系統諸病
出張のお求めにも應じます
市内パラータ・リベイロ一二新トンネル上で下車）チンツラリヤ・イデアール方
灸術師　菅野德二郎

讓店
聖市ビクトリヤ三四〇　チンツラリア・バラトオドス
電話　四－一九三八

バテテス製造者へ（ドーセ）
特別優良ケージヨの切り賣り致します、御買上の節は御宅迄御届けします
Rua Santa Rosa, 488　電話 3-4764

粂田齒科
ピネイロス　カルデアル・アルコヴエルデ街　二六五一番

讓店
現在盛業中のバール、レストランテ讓り度し　御希望の方は本社迄

急募
キタンダの配達及び賣り子一名十六、七才迄の伯語のよく解る方で自轉車の上手な方　乞御來談
アウグスタ街二〇六九（アベニーダ・バウリスタの下）

家具什器一切大廉賣
食卓具、寢室具、ソファー、鏡台、タベツテ、カーマ、バテンテ、アガルッ、鉤畳富に在り
カーザ　ガルーチ
聖市 R. 11 de Agosto, 113

カフエ・アデリノに他と全然異る故日本人のよいフレゲイスを待つて居ります
Praça João Mendes, 136 antigo 7

收穫（サフラ）の秋（トキ）が參りました
タイヤの御取替へは
日本護謨工業の精華
伯國向特製型
◎ブリヂストン◎
に御決定下さい

カミニヨン・チガンテ用のペネウは
ブリヂストーネに限る

何故？
◎品質保証付で安心して買へます
◎總ての點に於て最も經濟的です
◎銃後の經濟報國となります

各地の弊代理店にて御求下さい

伯國總代理店
蜂谷兄弟商會
Caixa Postal 2670 — S. Paulo

讓店
家族保養の爲め收益多大の雜貨商店を讓ります
姓名在社

謹告

我等ノ雜誌「斷」ヲ求メ

世ノ中ニ「無理ガ通レバ理窟ガ引込ム」トイフ言葉ガアル、マア何トイフ無情ノ習ダラウカ、余リニモ弱者ヲ見クビツタ言葉ダ。

「斷」ハ正義人道ノタメニハ少シモ躊躇シナイ唯一雜誌デアリマス、ソレ故ニ在留同胞並ニ母國朝野ノ心アル諸士カラ多大ナル好評ヲ博シテ居リマス。

本社ハ工場ヲ有タナイタメニ印刷屋ニ料金ヲ支拂ッテ印刷ヲナサネバナラヌノデ無料デ差上ゲル事ハ出來マセンカラ有料ト御承知下サイ。

發賣數ニ限リアルコトナレバ賣切レヌ中ニ御申越ヲ乞フ。

一ケ年分（十二冊）卅ミル、六ケ月分十六ミル、一部三ミルレイス御前納ノ方ニ限リ御發送申上ゲマス。

送金ハ便宜上郵便切手（四百レイス以下）代用サレタシ。

發行人　岸本次男
發行所　斷雜誌社
送金宛名　Tsuguó Kishimoto　Caixa Postal 1124　S. Paulo

一軒一册『子供の園』！

――子のあるなしにかゝわらず。それは一日見たら肯けます。

鹿兒島縣出征軍人遺家族慰問金募集

興亞建設大聖業の前驅たる今事變勃發以來既に三年この間の出征軍人の勞苦は申すに及ばず故國に在つて銃後を護る同胞殊に出征軍人の家族及戰歿將士の遺族の方々の御苦勞は吾々の想像も及ばないことゝ存じます、吾が縣下からも多數の勇士が出征第一線に奮戰相當の戰死傷者を出して居ると聞及んで居ります、海外に在つて心強く活動し居る、私共眞に感謝に堪へぬ次第で之等の勇士の英靈と其の遺家族の方々に對し絶大の哀悼慰藉の意を表したいと存じ今回第一回慰問金募集を開始致しました、何卒趣旨を諒せられ會員は勿論會員外各地在伯同胞諸彦の愛國心に訴へ奮つて本會の計畫に御協力給はる樣偏に懇願奉る次第で御座ります

皇紀二千六百年四月一日

リンス地方鹿兒島縣人會本部
會長　鮫島國彦

在伯鹿兒島縣出身各位

第一回締切本年六月十五日金額制限ナシ送金ト共ニ現住所並ニ出身地明細記入ノコト
締切後直ニ領事館ヲ通シ鹿兒島縣知事藤野惠殿宛ニ送金遺家族分配依頼ス

送金先　ノロエステ線リンス驛郵函二〇三番
縣人會本部會計　川路國夫

新天地市街建設廣告

今般與ソロカバナの邦人發展の機運愈々急を告げ此處に日伯人提携の一大市街地（サントスドモンテ市所要面積七十アルケールス）の誕生を見んとしつゝあり。位置としてはプレシデンテ・プルデンテ市を距ることパラナに向ふ三十八粁の地點にしてプルデンテ驛よりパラナパネマへ鐵道開通は政府認可濟みに、近き將來に實現するけ明なり。附近は著名なる邦人農業者多數ありて日増に驚くべき發展致し居るは周知の事實なり。この好機會に乘じて活眼の士宜敷く來りて前途有望なる發展市街地を求められよ

ソロカバナ線プ・プルデンテ市　日本人部
鍬崎寅吉　佐々木敏雄　森信
吉加江捨三　野村才次郎　大橋一三

土地賣出廣告

位置　サントスドモンテ新設市街地の地点よりピラポジニヨ川を堺となす。プレシデンテ驛よりパラナパネマへ鐵道開通は政府認可濟み
標高　四百六十米突
土地主　アグスト・フラーガ・モレーラ
土地代理人　ドツトル・ジョン・フランコ・ゴドエ
販賣主任　ジョゼ・ロドリーギス・デイアナ
面積　壹千四百アルケールス（但し市街地面積を除く）
地味　ペローバ地帶にして萬作向きの處女林にして將來バストを經營するに最大好適地なり

［附記］在伯邦人は各地に各事業に發展し居るは眞に喜ばしき事なり、然るに一大缺點とするはバスト經營に着眼せぬことなり將來在伯邦人の益々發展せんとするには單に耕地のみに比らずブラジルの大自然を利用し事業範圍を擴大しバスト經營に適進せられよ之により幾何級數的利潤を生む最大の道なり

一、値段一アルケール貳百五十軒　一、現金拂　割引
一、地權　絶對確實　一、年賦二回拂ひの便宜あり

乞委細面談

プレシデンテ・プルデンテ市　日本人部　サンタカーザ通り　郵函一三九　電話二一六

各位殿　佐々木敏雄、鍬崎寅吉、森信

訂正　去る三月二十六日紙上（第二千百三拾六號）發表の本廣告の第三行目、所要面積七アルケールスとあるは七十アルケールスの誤りに付訂正す

Redação - Rua Fagundes, 196
Telephone 7-4670
Caixa Postal, H
Director M. SAMESIMA

NOTICIAS DO BRASIL

Proprietario SEISAKU KUROISHI

Assignatura Anno. . . .60$000
" Semestre. .30$000
Numero do dia . . . .300 reis
Gerente S. KUROISHI
Redator-chefe M. YENDO

ANNO XXIII S. Paulo, — SABBADO 13 DE ABRIL DE 1940 DIARIO No. 2155

Bellonaves inglezas procuram desembarcar tropas no "fjord" de Oslo

BERLIM, 11 (Domei) — O communicado official do Estado Maior allemão, desta manhã, diz textualmente:

«Na tarde de hontem, as tropas allemãs desembarcaram em Bernhein, sem incidentes.

«Registrou-se mais um dia de tranquillidade na Dinamarca.

«Na Noruega, durante o dia 10 de abril, as posições das tropas allemãs, foram consolidadas e extendidas de accordo com os planos projectados. Elverum, a 25 kilometros a leste de Hamar, foi occupado durante a manhã.

«Em Oslo, a situação é tranquilla. Todas as fortificações do «fiord» de Oslo estão em poder dos allemães e occupadas pelas nossas forças como o resto das fortificações costeiras da Noruega, apparelhadas para a defesa. As autoridades norueguezas de Oslo declararam-se dispostas a participar activamente nas precauções anti-aereas, contra os aviadores inglezes e francezes.

«Como já fora informado, as forças navaes inglezas tentaram penetrar no porto de Narvik. Na defessa dessa base foram destruidos quatro «destroyers» e outro ficou muito avariado. O reforço das posições allemãs na Noruega, prosegue de accordo com os planos preparados. Contrariamente ás informações britannicas, Bergen e Trondheim estão firmemente em poder dos allemães. Não houve em nenhum ponto tentativa de ataque.

«A aviação proseguiu em seus reconhecimentos sobre o Mar do Norte até as regiões mais afastadas e trouxe importantes informações sobre a situação e os movimentos das forças navaes inimigas. Devido ao mau tempo, os apparelhos de reconhecimento só restabeleceram contacto com o inimigo em dois pontos.

«Os aviões de caça britannicos atacaram diversas vezes os apparelhos allemães de reconhecimento sem obter nenhum exito. Um avião britannico de combate, modelo «Hawken-Hurricane» foi derrubado ao longo das Ilhas Shetland. Dois apparelhos allemães regressaram ás suas bases.

«Os aeroplanos allemães de combate vigiaram as costas da Noruega e Dinamarca e com fortes contingentes garantiram toda a zona costeira contra os reforços da aviação inimiga. Os anglo-francez apenas conseguiram voar a costa occidental da Noruega onde o aerodromo de Stavanger, que fôra occupado por forças allemãs foi atacado, sem exito, pelos apparelhos britannicos que voaram muito baixo».

Edição Brasileira

Traducção dos artigos principaes em lingua japoneza

Será no Mediterraneo o epilogo da guerra?

(2)

Mas, no Mediterraneo, o scenario ha de differir profundamente! Ali se encontram paizes que alimentam sérias e fundadas reivindicações territoriaes calcadas em valores que remontam a seculos, cujas raizes ethnicas e historicas não podem ser desprezadas. Por exemplo: a Hespanha a Italia, a Bulgaria, a Hungria e a propria Turquia.

A um movimento que se generalize nesse sentido a Hespanha não ficará indifferente.

Gibraltar, o «rubicon» da navegação sul-europea e em que a Inglaterra içou sua flammula como sendo a ponta do ro correlliço na garganta Italiana, a á quaesquer pretenções de hegemonia — pertence-lhe. Não ha sophismas; não carece de hermeneutica.

A velha Italia remoçada pela sua actual estructura interna alimenta por seu turno esperanças na volta da Corsega e da Tunisia ao seio materno, della apartadas pelo tripudio ao Direito Internacional.

A Bulgaria, igualmente teve seu sólo e parte de seus filhos abruptamente separados de si e distribuidos á Grecia, á Yugoslavia e á Rumania.

Um caso singular porém em todos esse quadro da Europa austral é a Turquia! Com irrefutaveis razões deveria ella incluir-se no grupo das nações reivindicadoras, porque a Grecia, na Europa, a Syria e outros paizes da Asia, se vestiram com suas roupagens; parte de seus filhos e de seus esforços a ella foram doados em detrimento da verdade historica. Porém, contentou-se com o protectorado Alexandreta que a benevolencia franceza lhe cedeu, num golpe diplomatico habilissimo pela sua opportunidade.

No momento portanto em que o theatro das operações européas abranger o Mediterraneo, o poderio italiano; o renascimento hespanhol, a ponderavel participação aeronautica allemã e o concurso de outras pequenas nações balkanicas lhes darão caracteristicas decisivas, porque ecoarão lutas parallelas e simultaneas na Asia, com a libertação da India, da Syria, da palestina e com a resurreição dos «boers», na Africa Oriental! Haverá naturalmente, por parte dos arabes, uma reedição de Kut-el-Amara!

Havendo o collapso no reabastecimento colonial, o epilogo da guerra se accelerará pela falta de generos, pessoal e materias primas oriundos das fontes inexhauriveis dos protectorados e possessões disseminados por toda a vastidão geographica do «orbe» cujas derrotas mais consentaneas para levar ao seu destino, se encaminham pelo Mar Vermelho, Canal de Suez, Gibraltar e finalmente, o Atlantico, onde se acham as incognitas submarinas!

A esta inquietação no Indico e no Pacifico, o Japão se juntará com seu plano de completo isolamento dos amarellos, procurando extirpar a intervenção indebita dos occidentaes no seu campo de influencias economico-politicas, participando assim dos ultimos estertores dos «cátaros» argentarios e imperialistas.

De toda essas confusão economico-politico-social, as Americas emergirão incolumes e robustecidas com a lição que estão haurindo dessa má applicação da Justiça dos homens que, em nome duma falsa solidariedade aos fracos e opprimidos,se recalcitra em não se dividir com os verdadeiros donos, os bens, patrimoniaes artisticos e moraes que lhes foram arrebatados em momentos indescriptiveis.

Será no Mediterraneo o epilogo da guerra? Ou antes um facto marcante modificará o ambiente?

Nesse caso, so se a paz houver baixado sobre a Terra, como uma advertencia aos homens de responsabilidade, fazendo-lhes sentir que deve ser estancada a caudal do sangue dos innocentes, immolados em holocaustos a «Moloch».

Assim seja.

O NOTICIARIO ESTRANGEIRO DO «NOTICIAS DO BRASIL» E' FORNECIDO PELA AGENCIA TELEGRAPHICA «DOMEI» JAPONEZA

農業

胡瓜とトマテ
乾燥季に安神な作物 奥地農家に小收入を

(サ)

ンパウロ郊外及び海岸山脈地帯を除いて奥地一般に今月及び來月はトマテ、胡瓜の播きつけに最適季である。稲を刈り採つた後作地、溝でも作つて流れ水を誘導して灌漑が自由だと言つた風なところが、右兩作物には理想的カンテイロ場所である。簡霜は兩作物共最も苦手であることは申すまでもない。霜の心配ある場所には作らないこと、昨冬トマテ、ペピーノが聖市に切れた頃當々リンスリベロン方面の遠方から入荷して、何等荷いたみが無かつた位、運搬には抵抗あるこの作物は、今後農家の小使ひ稼ぎには打つてつけのものである。販賣は聖市にある産組に委せて置けば良い。種は奥地にザラに有る胡瓜、トマテは共に聖市の資澤屋目的には不適當である

胡瓜

(青)

大種が良い。聖市の信用ある日本人種屋さんから購め、コーバ二、三粒づゝ、間隔三、四十センチ畦巾六、七十センチに直まきする。一コーバ一本乃至二本を殘し本葉三枚の際必ず芯止めをする

杖は竹の枝を立て、地には這さない。地面に轉つた胡瓜は腹白となり、商品價値が著しく落ちる。又肥料不足はヒネ胡瓜となりくの字形に曲るこれは聖市へ出さぬこと。十日に一回追ひ肥が必要である肥は棉實粉、マモナ粉、其他をキントに水と牛々にして用ゐし、充分腐つたものを水肥えとして與へると良い。出荷には石油箱の底に少しく草を敷き良く詰めて出す 聖市の好みは中位が最好評。余りに大きくなり過ぎたのは賣れ足が遅い。一コーバから三、四本が普通の成績と見られてゐる

トマテ

(胡)瓜に較べて一段と條件が難しい、又それだけ面白味も多からうといふもの、聖市目當てには必ず種を吟味し、多少の肥料を使はなくてはならない。何はともあれ一應聖市に出て、最も良い品を種用に買ひ求めなくてはならない。聖市近郊の如く連作すれば病虫害により全滅することもあるが、新地で作る場合第一回だけは心配なく必ず出來る。又冬の間に作れば近郊農家と相剋もなく甚だ宜敷しい。肥料は骨粉が最適當、千本分に二、三俵投入すれば良く、若し出來るならば牛馬糞の堆肥と混用すれば更に有効である。うまく作れば一本から一キロ乃至二キロは出來るから素晴らしい。必ず苗床で苗を作り、定植をし杖は立てなければならぬ。冬季は下種後四ヶ月半位ゐから、そろく生産があり十月一杯には終る

牧牛熱を冷すもの 犢の傳染性下痢

年々歳々思ひ掛けない天災、人禍の連續で、儲かる筈の棉作も珈琲も思ふにまかせず、植民史三十年にして今や最も安全な牧牛熱が各地に濃醸しかけてゐる 確かに良い着眼點である

それに就けても、牧牛業者も自然からの脅威は農作物に劣らず障害が多い。その内も奇態なものとして、州牧牛者から恐れられてゐる一つ、仔牛の流行性下痢病は、必ず事前にその對策を考へて置かなければならないものである。伯人間ではクルソ・ブランコ及びクルソ・ネグロ等と稱せられる二種があり、前者は白色の粘液性下痢、後者は血便を下す急性で、その死亡率は恐るべきもので 又感染も急激である。溫帶地方で牛の増殖率が七—八割もあるのに反し伯國では三、四割の低位にあるは、専らこの流行性下痢病に由來してゐる。尤も牛の種類によつて、抵抗力は一様でなく、乳牛として名高い、ホルシュタイン、又は歐洲系優良肉牛等は特にモロク、半野性のゼブー種は抵抗力が強い。奥地でゼブー種が壓倒的に好評を受けてゐる一大原因でもある

豫防法は既に出來上つてゐる 出生後一週間以内に、豫防注射を打つことによつて簡單に防ぎ得る 授乳期間に注射を行つて安全に經過すれば後は心配皆無となる 原因は牛舎の不潔

農家便覽

△ブラジルは世界一のマモナ產出國、相場は三八年の五百レイスが今年は一躍二ミル也、正に一〇〇%の暴騰だ

△日本の兵隊さんから嫌はれた乾肉も、他國では相當歡迎されると見え、五万一千コントも輸出されてゐるから不思議、主に御用を終つた牝牛の肉がこれに化ける

△產組保險が論議されてゐたが中止となつた、理想と現實との喰ひ違ひの一例

裏面に政治的策動があつたか無かつたか、とにかく問題が政治的になつたのが致命傷、かくて賀川豊彦老考案の福利施設が暗に消えた

△先達つての日亞通商協定の際亞國側は牛肉三千万キロを買へと申込んだ、日本側は牛肉は主食物でないからそう澤山は困ると撃退 亞國側は不思議相な顔をしてゐた(東京)

燃ゆる星座

(築上演 映画化)

尾崎士郎
石井五郎畫

(百六)

伊豆の宿 (六)

ぶらり戸外へは出たものゝ達也は何處に何があるのやら皆目この土地の地理を知らないのだから さて、何方へ行つたものかしらと、旅館の前の街道に暫くぼんやり立つてゐた

「散歩なら、小父さん、世古の瀧の方がいゝぜ」

振向くと、昨日彼がついた時に、「お客さまだよう!」と吐鳴つてくれたあの少年だ

「やあ」

——達也は少年が田舎の子供にあり勝ちな妙に人にかくす風のないのが可愛かつた。

「有難う。しかし世古の瀧つて隨分遠方なんぢやないかね?」

「違ふよ。小父さん。——」

少年は忙しく頭を振つて、

「せいぐ六七丁位、落合樓の方へ曲らずに 路を眞直ぐに行けばまちがひなく行けるよ」

「君、一緒に行つてくれないか?」

「行つて上げてもいゝけれど俺今お使ひに行かなくちやならないもの、——」

少年は前の籔へ飛込んで篠竹を一本折つて來て、その端で地面に圖を書いてもう一度丁寧に敎へてくれた

達也も少年の眞似をして、前の籔から手頃のやつを一本折つて、それをステッキ代用に振り翳しながら、少年に敎へられた通りに歩いて行つた

街道を左へ取れば、昨日バスで來た路を反對に修善寺に着くのだが、達也が歩んで行くやうに、杉並木の下のだらくく上りを右へ進むと、末は天城を越してあの唐人お吉のロマンスを秘めた下田港へと至るのである

杉並木の下を出離れて眼界がパッと明るくなると、漸く平坦になつた路は、左側の溪流と正しい間隔を保ちながら右側の山の根をまるで蛇のやうにうねく迂つてゐる。その三つ目の弧を描いたところから 溪流を跨いで橋の架かつてゐるのが見えた。橋の向ふの一叢こんもり生ひ繁つた木々の間からは、白い煙りが風のないまゝに眞直ぐに立上つてゐる

(白煙生ずる處人家有り、か——)

達也はそれが落合樓だなと思つた。さう思ふと、急に落着かなくなつた。今にもそこから由紀子が飛出して來るやうな氣がするのだ

達也は落着かないまゝに意味なく口笛をピイくと吹き鳴らした。すると、口笛は靜かな山の空氣を搖がして、遙な谷底にこだまを呼んだ

そのこだまから生れたやうに五つばかり先の山の鼻を此方へ向つて曲つた人影のあるのを達也は氣がつかなかつた。これも矢張り散歩に出たものらしく、宿の浴衣姿の男女連れである

遅れ勝ちのつれを振返つてその男の方がいつた

「由紀子さん、疲れはせんかね?——」

「——いゝえ」

男は五十は既に越してゐるらしいのに、これはまだ二十二三 二人は親子位の年齢の相違が見えるが、會話の調子では父親とその令嬢とでは決してなかつた

「——こんな靜かなところに一生住めたらさぞいゝでせうねえ 私 東京へなんか歸りたくないわ」

「なあにさう思ふのは珍らしい間だけさ。直ぐにあんまり刺戟の無いのが退屈になつて來るよ。俺なんか、かう靜かだと、眠くなつて來るんで困る。——」

男はR信託の社長の工藤で女は水上雪枝の木島由紀子だつた

BAR
RESTAURANTE "LEÃO"
Av. São João 284 Pegada ao Correio Telegrafo
随時御食事の用意か出來てゐます
格安で料理は素晴しく
ショップ
内外洋酒
取揃へてお待ちしてゐます

ソルベッテ
製造機及び
附屬品一切
格安に御賣します
御照會次第カタログ御送呈致します
Carmo Graziosi & Comp.
Rua Paula Souza 268
S. Paulo

ADUBO GUERREIRO
Companhia de Agricultura
Imigração e Colonização. (CAIC)
中央事務所 Rua Libero Badaró, 39 - 電略 "CAIC"
電話 2-3105 支線 46
重役 Antonio Prado Junior. / Heitor Freire de Carvalho. / Edmundo Navarro de Andrade.
「ゲレイロ」肥料は農耕地に必需欠く可からざる優秀なる全要素を含有する上に61%以上の有機素を含みて土地内に容易に融合して腐植土となるなり。有機性なくして沃土なく、化學肥料の施肥にも支障多きなり。我が肥料に就いては以下の世界的斯道權威ある諸大家の說が實證す。
亞熱帶地質研究家 Dr. Paulo Vagelero. 合理施肥技術大家・カンピナス農事試驗場技師 Dr. Teodureto de Camargo. 地質學大家前聯邦農務局農業化學研究部長 Dr. Mario Saraiva.
サンパウロ(パラフンダ驛積込み)一噸當り値段
1噸から10噸を 265$000 　11噸から25噸迄 260$000
26噸から50噸を 255$000 　51噸から100噸迄 250$000

VIA RADIO BRAS
CORRESPONDENTE VIA ANTEN
A VIA MAIS DIRECTA
COMP. RADIOTELEGRAPHICA BRASILEIRA
Rua S. Bento, 357 S. PAULO Tel. 3-4111
無線電信電話取扱
左記各地へは直通し居ります
東京 紐育 ロンドン ベルリン リスボア ジユネーブ ローマ アムステルダム パリー ブラッセル ヴァルソヴィア ブエノス モンテヴィデオ等々
◎詳細はラヂオブラスへお電話を……

尋人廣告

當館取扱國防獻金(昭和十四年三月八日迄)獻金者ニ對スル感謝狀中左記名ノ分ハ配達不能ニテ保管シアルニ付、該當者ハ獻金高及年月日記入ノ上現住所詳細御報知相成度ク右ニ依リ再郵送申進スヘシ

記

ヴイラ・ガルボン 東條外二十七名、門口増市、石峰一郎、村松圭二 高橋一敬、ベロバール小學校生徒一同、モーロ・アグード聯合青年會、秋田炎三郎 秋永巖、横溝定雄、中山十次郎、梶原郡頼、本間芳雄、齋藤保、大塚甚太郎、山本友安、山中春吉 田中信次郎、大多信之助、上野澤太、沖邑輝雄、篠原豐藏。松尾豐、樋口崎太郎、バルサモ青年團、バルサモ女子青年會、ノーボ・日本植民地 長松時夫外三十名 Sederinho Hotto, Manoel Augusto Lopes, 高田磯次郎、西岡一士 木村近一 伊藤安之助 土屋末衛門 田中清 岡田時芳 赤村弘、川上丈夫、佐藤豐次、船山正雄 四元東一 松崎興助、白山多次郎、森田藏吉、野木太三郎 原見瀨平、乘松七兵衛 園田實俊、園田直衛、永江東雄 永江國衛、大平泰通、赤木德明、伊藤直久、堀田鐵秋、吉田信、大畑金助 岩崎傳藏 田代新吾、安原新藏、石川久助 小林榮悅、武田義雄、保坂榮太郎、保坂榮之助、本間德之丞、岩崎千代子

昭和拾五年四月壹日

在サンパウロ
帝國總領事館

大 發着廣告
日本へ
あるぜんちな丸 サントス發—五月 七日 / 橫濱 着—六月 十二日
ありぞな丸 サントス發—五月 七日 / 神戸 着—七月 一日
日本より
あるぜんちな丸 神戸 發—三月 十五日 / サントス着—四月 廿日
ありぞな丸 神戸 發—二月 廿四日 / サントス着—五月 五日
詳細は弊社又は左記代理店へ
サントス 伯剌西爾大阪商船株式會社 (Soc. de Navegação Osaka do Brasil Ltda) Rua Cidade de Toledo, 31 Santos
聖市 伯剌西爾大阪商船會社出張所 (Soc. de Navegação Osaka do Brasil Ltda) Filial de São Paulo Rua da Quitanda 82 - São Paulo
★ WILSON, SONS & CO. LTD. Avenida Rio Branco 37 Rio de Janeiro
伯國大阪商船會社

農家に欠く可らざる用器
製粉兼トーフ機
○用途
(1)養鷄家は此で生大豆を粉碎して高價の肉粉代用物を作るキレラを作る
(2)家庭で毎日豆腐を極手輕に作る
(3)自作の小麥で小麥粉を作り滋養の黒パンを作る
(4)マンジョカを切り乾燥しラスパを作り毎日手輕に製粉してパン及菓子を作る
(5)製粉は何でも此で出來ます
一臺 六十五針
時報商事部

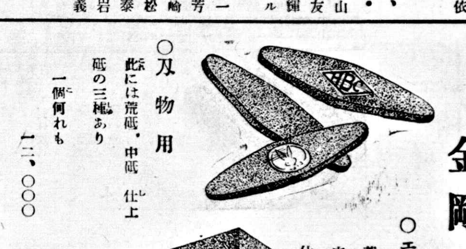
農家に必要な金剛砥(日本品)
○エンシャーダ用
荒砥 一個 四、二〇〇
中砥 同 四、〇〇〇
仕上砥 同 三、八〇〇
○刃物用
此には荒砥、中砥、仕上砥の三種あり
一個何れも 二、〇〇〇
時報商事部