伯剌西爾時報

社報時剌西爾伯 發行所
七・四六七〇 電話
黒石清作 社長 Director M. Sameshima
一ケ年 六十圓 半ケ年 三十圓 購讀料
御照會次第返信 廣告は御

珈琲 サントス四級 十キロ リオ七級 十キロ 休
爲替 日 爲替 米 爲替 英 爲替 日 爲替 米 爲替 英

帝國海軍鐵壁の構へ

米の挑戰ビクともせぬ

首、海兩相重れて重大決意披瀝

白熱化したり 衆議院議論戰

新中央政府の成立を間近に望んで、米國のこれに對する執拗な妨害工作が益々露骨となり、一抹の暗影さえも投ぜられたるかの感ある際、二十二、三の両日に亘る帝國衆議院は緊張其極に達し、政府當局と議員との間に白熱的論戰が展開された

【東京廿三日同盟】廿三日の衆議院豫算總會席上笠井重治氏と有田外相との間に外交問題に就き左の如き質疑應答が行はれた

笠井氏 日米關係打開のため米國の輿論に訴へて日本の眞意を米國民衆に了解せしめることゝしては如何

外相 日米關係は最近惡化しつゝあるけれ共、自分は日米兩國間にこの關係を改善打開し得る余地あると考へてゐる、政府としてもこの種々の措置を探つてゐるが、これを今言明することは出來ない、然し外務省は決して無爲に過してゐるのでは無いのであつて、日米關係の惡化が悉く外務省の責任であるとの觀ずるのは當らない 支那事變を繞つて日米關係が惡化したことは、支那事變に對する日米の考へ方を理解してゐないところに由來するものであつて、政府は米國をしてこれを充分理解せしめるため努力して來てゐるが、米國が未だ充分理解するまでに至つてゐないことは遺憾である、米國の支那に對する傳統的な考へ方なり、國交關係等からして容易に日本の立場を理解しないだらうと思ふけれ共政府としては萬万全の努力を試みる

笠井氏 我方のアメリカに對する政策如何

外相 通商關係は漸次好轉しつゝあるので、此の經濟關係を發展せしめたいと思つてゐる、然し日本はこの方面に對し何等政治的野心を有するものでは無いことに屢き明かにして置く、如何にも野心あるかの如き、惡意の宣傳に對してはその眞相を究明せねばならぬ

首相 米國は我國の眞意を諒解せず 東亞新秩序建設が米國の支那に於る權益を驅逐されるのでは無いかとの心配と、更に形式的な法律論から排日政策を採つてゐることは、通商條約廢棄から想像されるところである、要之日本の眞意を諒解しないからである、日本としては將來益々諒解せしめるよう努力せねばならぬ、米國の海軍々備計畫に就いては先般海軍大臣からも説明したが、我國としては最惡の場合を考へて行かねばならぬ、海軍としてはそれだけの用意はあると思ふ、然し今日の情態では海軍に於る限り國防上聊かも心配は無い 全般的の樂觀といふことに就いては、まさか米國がそれまでやるまいとは考へるが、勿論無邪はせねばならぬ、それは然し假定であるから假定に基き危機を云々することは控へたい、他我國としては特定の一國にのみ物資の輸入を依存することは危險があるから將來も特定の國のみに依存してゐる方策を止めることの用意をしてゐる

海相 帝國海軍としてはアメリカの軍備增强に關し、至大の關心を持つてゐるが、不安ありとは考へぬ、海軍としては如何なる事態ありとも、これに對處するよう充分の用意を以つて臨んでゐることを玆に確言する

九ケ國條約は過去の遺物

今更拘束は受けない

衆院豫算總會 陸海兩相答辯

【東京廿二日同盟】衆議院豫算總會席上九ケ國條約及び對米問題に關し稲田直道氏と有田外相、畑陸相との間に左の如き質疑應答が行はれた

稲田氏 九ケ國條約に對する軍部の見解如何

畑陸相 軍としては當然政府の方針に從ふが自分の見解を述べれば將介石の抗日意識を去勢し東亞の新秩序を理解する事が必要で、これは九ケ國條約の目的であつて、これは九ケ國條約を超越してゐて、これに拘束されるものではない 東亞の局の事態は九ケ國條約調印當時とは著しく變つてゐる

海相 陸相の答辯通りで、この條約で何等不自由は感じてゐない

稲田氏 米國の援蔣借款に對し、如何なる手段に出たか又對日禁輸、無條約狀態打開策如何

外相 二千万弗が將介石に使用されるとしても、將政權が將に倒れんとするとき米國が斯る態度に出たことは、不愉快であるが、只今のところ何等かの手段に出る考へは無い、通商關係は大體條約實施時代と變りは無い、然し國交調整の立場から、通商條約は必要であるから、折角努力してゐる 又對日禁輸は米國議會の狀況から見て容易に通過しさうにないが、實施されても日本としては何等の不安もない 軍備が出來てゐる

稲田氏 英米等敵性ある國家に對し援蔣行爲の開放をなすことは中止しては如何

外相 援蔣行爲は作戰上の必要から來たもので外交々渉の具に供したことはない

陸相 軍獨自の見解、決行するもので、別に第三國に約束したわけでは無い

清水氏 北支の旱害、水害等による食糧難に就て、軍は如何なる對策を講じてゐるか

畑陸相 米の買ひ附け、運搬の輸入等諸般の方策を考究してゐる

河野一郎氏（政友久原派）今日將政權が依然抗日を續けるのは第三國の援助がある爲めと思ふ、政府はこれ等援將國家が何れの國なりやを明かにされたい 米國の極東政策と我事變處理方針とが相容れざる點に米國の對日政策の將來に對する見透し如何

外相 米國海軍の擴張の事實と通商條約廢棄による經濟壓迫等に關聯し、政府は日米國交に就て最惡の事態も覺悟する用意ありや 新東亞建設のため、米國に對して積極的に働き掛ける考へは

林森氏不在中

汪氏が主席代理

中華民國元首の地位代行

【南京廿二日同盟】改組還都後の國民政府主席代理には汪精衛氏が就任する事に決定を見たが、右は今回の國民政府改組は他の各法統繼承の原則に基くもので、正規合法の手續を踏んで國民政府主席に就任せる林森が當然主席たるべきも林森は目下共產黨制壓下の重慶にあり、到底これを招請し得ないので同主席の不在中汪精衛氏が主席の職權を代行する爲、主席代理に就任するとの建前によつたものと見られる、かくて一昨年暮重慶政權と袂を分つて、和平建國を叫び躍起せる國民黨中央執行委員會主席汪精衛氏は、曩には中央政治會議に主席として國民政府の改組還都に重要なる役割に當り、今は更生中國の再興政治指導機關たる中央執行委員會主席及び國民政府行政委員長として政治の最高責任者となると共に更に國民政府主席代理として中華民國の元首たるの地位を代行し、內外に國民政府を代表する人格をも兼ることとなつたものである

汪氏ラヂオで呼掛く

【南京廿二日同盟】世界の視聽を浴びて、去る廿日開幕された中央政府會議は、數日以上の成績を收め新中央政府の全貌を顯示して、廿三日閉幕なく終了したが、汪主席は今次中央政治會議の意義を明にし、和平建國の根本義を闡明し禮助氏は二十日胃潰瘍のため死去した、享年六十六

日夜ラヂオを通じ支那四億の民衆をはじめ海外に呼びかけることとなつた

增野禮助氏

【東京二十二日同盟】北海道展鑛汽船取締役元代議士增野禮助氏は二十日胃潰瘍のため死去した、享年六十六

中央政府成立後も

蔣政權潰滅迄は戰ふ

畑陸相確乎決意表明

衆議院豫算總會

【東京廿二日同盟】畑陸相は廿二日の衆議院豫算總會席上平川松太郎氏の質問に答へ、新中央政權の樹立と、事變處理の根本目的に關し、今次事變は將政權の膺懲、抗日政策を根本的に打倒し、東亞新秩序を建設せんとするに在り、汪政權の成立は事變の一段階に過ぎない、今後とも將政權を潰滅するまで徹底的に戰ふと確乎たる決意を表明した

中央政治會議決議事項

【南京廿三日同盟】廿日より廿二日までの三日間開催された中央政治會議の決議事項を一括すれば左の通りである

第一日

一、時支關係調整方針の處理は汪精衛氏に一任する

二、中央政府名稱は國民政府、國民政府首都は還都の形式で南京に定め、國旗は青天白日滿地紅旗とし、當分の間和平反共建國の意義を宣揚するため標識を附す

三、政府成立の時期は三月卅日、同日還都典禮を行ふ

第二日

一、國民政府政綱は三十日還都典禮と同時にこれを行ふ

二、中央政治委員會を設置する、政治委員會に對し責任を負ふことゝし、國民黨の宣傳を修正し、吾人は今後中央政治委員會に對し責任を負ふことゝし、國民黨の宣傳を修正し、吾人は今後中央政治委員會に對し責任を負ふことゝし、國民黨の宣傳を修正し、吾人は今後中央政治委員會に對し責任を負ふことゝし、國民黨の宣傳

三、國民政府組織法第十五條

第三日

一、河北政務委員會組織條例を廢止し、北支に河北政務委員會を設置する

二、軍事委員會組織條例を廢表

三、國民大會の召集及び憲政實施案

四、新政府の人事發表

四、國民政府組織系統

五、臨時、維新、南政府の名稱

中央政府

宣傳工作新發足

【南京廿二日同盟】國民政府成立を契機に全支那民衆及び第三國に對する中央政府の宣傳工作は新しいスタートを切り、花々しく展開されるが、これが機構は從來の上海中華日報、香港の南華日報兩新聞及中華通信社に加へて新首都南京に中報社を創立する事になつた、同社は創立者汪精衛理事長周佛海、社長羅君强等錚々たる首脳部の下に總員百五十名を以て來る三十日創刊される新聞總社の外新聞雜誌專屬の廣場をも造る事になつてゐる

有田外相

將政權を援助しつゝある國は世間周知のこと

中央政治會議決議事項

【南京廿三日同盟】廿日より廿二日までの三日間開催された中央政治會議の決議事項を一括すれば左の通りである

第一日

一、時支關係調整方針の處理は汪精衛氏に一任する

二、中央政府名稱は國民政府、國民政府首都は還都の形式で南京に定め、國旗は青天白日滿地紅旗とし、當分の間和平反共建國の意義を宣揚するため標識を附す

三、政府成立の時期は三月卅日、同日還都典禮を行ふ

第二日

一、國民政府政綱は三十日還都典禮と同時にこれを行ふ

二、中央政治委員會を設置する、政治委員會に對し責任を負ふことゝし、國民黨の宣傳を修正し、吾人は今後中央政治委員會に對し責任を負ふことゝし、國民黨の宣傳を修正し、吾人は今後中央政治委員會に對し責任を負ふことゝし、國民黨の宣

三、國民政府組織法第十五條

第三日

一、河北政務委員會組織條例を廢止し、北支に河北政務委員會を設置する

二、軍事委員會組織條例を廢表

三、國民大會の召集及び憲政實施案

四、新政府の人事發表

四、國民政府組織系統

五、臨時、維新、南政府の名稱

支那軍兵力二百萬

蔣の兵力量質問に畑陸相の答辯

【東京廿三日同盟】二十三日の衆議院本會議は午後一時十分再開、畑陸相は午後一時十分再開、畑陸相は午後一時十分再開、畑陸相

天皇皇后兩陛下行幸啓
畏し御親拜仰せ出さる
あすから・靖國神社臨時大祭

【東京廿二日同盟】今次事變第五回目の靖國神社臨時大祭は廿四日から五日間に亘り行はれ　畏くも勅使を參向せしめられて護國の英靈一万五千餘柱を合祀せしまふにも拘らず、第二日の廿五日特に御陪喪仰せ出され、天皇皇后兩陛下には宮中神嘉殿に親しく靖國神社に行幸啓あらせられ、興亞の業と散つた英靈に御參拜あらせられる旨、廿二日傳せ出された又三月廿七日行はせられる農受大神宮假遷宮には勅使を參向せしめられ、外宮内宮に奉幣せしめられ、廿七日の還宮に際しても御陪喪中喪にも亦き御祭典に御陪喪御參拜又は、御遙拜あらせられる榮光は、護國の英靈を初め遺族に更に輝かしく、關係當局は思召の畏さに恐懼感激申し上げてゐる

石炭配給統制法案
衆院通過、貴院に送附

【東京廿二日同盟】廿二日の衆議院本會議は午後一時五十七分開會、賜頭
一、石炭配給統制法案を緊急上程し、委員長報告あつて討論に入り澤田利吉氏（民）小山田義孝（政、久原派）東條真（政、久原）氏等よりそれ〴〵政府は本案運營上に遺憾なきを期し積極的に石炭增産を計ると共に今後更に恒久的增産配給計畫を確立すべきである旨の希望意見を述べ、委員長報告通り贊成　最後に加藤鯉造氏（社大）より獨自の修正案並に希望條件を述べたが、採決の結果社大の修正案は否決され、委員長報告通り各派共同修正案及び附帯決議を可決確定、直ちに貴院に送附、次いで
一、昭和九年法令第四十五號中歐正法律案（貿易調節及通商擁護に關する件）
一、外國爲替管理法中歐正法律案（以上貴院送附）を可決確定　次いで
一、事變に關する一時賜金として發行するため公債發行に關する法律案
他一件を委員長報告通り可決
更に
一、衆議院議員選擧法中歐正法律案、他三件

レイノー佛内閣成る
戰爭遂行を期し
閣内軍事協議會新設

（巴里廿一日同盟）ダラヂエ内閣辭職の後を受け、ルブラン大統領より組閣の囑を受けたレイノー現藏相は廿一日午後四時組閣を完了、閣員名簿を大統領に提出した

（巴里廿三日同盟）レイノー新内閣は戰爭遂行の爲め閣内に首相、副總理、國防相、兵器相、植民相、藏相封鎖相の戰爭關係七閣僚を以つて構成する閣内軍事協議會を新設するに決定した（寫眞はレイノー新首相）

新閣僚の顔觸れ
ダラヂエ首相は國防大臣へ

首相兼外相　レイノー（新、共和左派）
副首相　ショワタン（留、急進社會黨）
國防相　ダラジエ（留、急進社會黨）
海相　カンバンキ（留、急進社會黨）
空相　ローラン・エーナツク（新、民主左派）
兵器相　ドウトリ（新、技術家）
軍需相　クイーユ（新、民主左派）
法相　スロル（新、社會黨）
藏相　ラムルー（新、急進社會黨）
内相　アンリアジ（新、民衆社）
商工相　オロラン（新、共和聯盟）
文相　サロウ（新、急進社會黨）
植民相　マンデル（留、獨立共和黨）
農相　テリエ（新、共和聯盟）
封鎖相　モネ（新、社會黨）
土木相　ドモンヂー（新、社會黨）
勞働相　ポマレ（留、社會共和聯合）
遞相　ジユリアン（新、急進共和黨）
情報相　フロツサール（新、社會共和聯合）
海運相　フイオ（留、民主左派）
保健相　エロー（新、獨立共和黨）
恩給相　リンビエル（新、社會黨）

以上の如く新内閣は十五名の下院議員と、六名の上院議員、並に議會外よりドウトリ兵器相の入閣を見た

北歐三國交渉
ソ聯の横槍で不成功

【ストクホルム廿三日同盟】當市歐界にてはスエーデン、ノルウエー及びフインランド三國のスカンヂナビヤ半島防共同盟は其の後ソ聯政府の强硬なる反對により協議を打ち切ることになり結局不成功に終つたと云つてゐる

ソ聯外相伯林訪問說

【倫敦廿二日同盟】獨伊巴頭のブレンネル會談につきモロトフ蘇聯外務人民委員の伯林訪問說が傳へられ重大視されてゐる折柄、廿二日ロイター通信は伯林はモロトフ外務人民委員が廿二日伯林に到着する旨のローマ放送局の放送を報道して注目を惹いてゐる　右ローマ放送局の放送を報道したモロトフ蘇聯外務人民委員は多數の隨員を伴つて廿二日伯林に到着する豫定である、その目的は獨ソの親帶强化につき協議するにある

Pacto Germania Italo-Russo para manter dominio nos Balcans.

「獨伊ソ談合」に脅ゆ
シリア、トルコ兩使徒委員代表
ローマ法皇へ泣入る

【ダアチカノ廿二日同盟】當市法王へ近來歐洲に於る情勢の詳細を報告し同地方のカトリック教徒保護の爲め其の救助を願ひ出たトルコの法王使徒委員及びトルコの法王使徒委員代表シルヴイオ地方の軍事的の報によればシリアの法王使徒委員代表シルヴイオ一行はローマに於て教皇パチカノ市を訪問し、ローマ教徒保護の爲め其の救助を願ひ出たトルコの法王使徒委員代表ユーゴー貌下は本日ヴ

政府案廿六件採擇
廿三日貴院本會議

【東京廿三日同盟】貴族院本會議は四時十二分再開
一、農會法中改正法律案を一括して田農相より說明あり、肥料會社法案は委員附託
次いで政府案は廿六件を採擇、同十五分散會

廿三日衆院豫算總會

【東京廿三日同盟】衆議院豫算總會のつぎ松村謙三氏（政友統一）追加豫算本豫算等を通計すると國庫の補助費は九億以上に上つてるが首相は何と見るか　米内首相　補助費の必要上止むを得ないものに限つたやうであるが、その業績については充分注意する　松村　閣僚以下の下級官吏に全般的增俸を行つては如何　首相　只今のところ判任官の俸給を引上げる事は諸般の狀況から見て考へて無いかくて正午休憩

團結だ、獨立と自由だ
五万のヒンヅー代表を前に
聖雄ガンヂーの絶叫

【ボンベイ廿一日同盟】本日ランカラに於て混成度大會が催された、雨天白日の下五萬の印度各地ヒンヅー代表集合の印度上マハトマ・ガンヂー翁は代表の大衆に向ひ諸君は宗教的觀念を捨て、沈着に我等の目的貫徹の爲示威運動を行はんことを祈る　そして此機會に全印度が團結して我等の印度人の眞の自由を得るため印度獨立の證言を英國當局から獲得して置く必要がある　また今回の歐洲事件に對し印度は英國へ出征兵を送らず献金もしない　諸君は宗教的觀念を捨て、沈着に我等の目的貫徹の爲示威運動を行はんことを祈る　そして此機會に全印度が團結して我等の印度人の眞の自由を得るため印度獨立の證言を英國當局から獲得して置く必要がある　また今回の歐洲事件に對し印度は英國へ出征兵を送らず献金もしない　と聲明、各代表の意見を投票により探決した處僅に十六代表の反對があつたのみで通過し實行委員を擧げて來る四月六日、混田度の讓決案を英當局に提示して解讓を行ふことになつた（寫眞はガンヂー）

ソ聯艦隊を强化
バルチツク

【ストツクホルム廿三日同盟】モスクワよりの報によればソ聯政府は今回バルチツク艦隊を强化する爲めバルチツク軍港にて多數の新軍艦を建造して居る

日支事變地圖
附アジア洲要圖
一枚三錢（郵券可）

貴院本會議
廿二日の分

【東京廿二日同盟】貴族院本會議は午後四時十三分再開
一、會計檢査員法中改正法律案
一、裁判所構成法改正法律案
一、有機合成事業法案（以上貴族院送附）
を委員長報告通り可決　何れも成立せしめ、次いで
一、石炭配給統制法案（衆議院送附）
を上程、藤原商相より說明あつて委員會附託とし、午後四時四十分散會

廿三日衆院豫算總會

【東京廿二日同盟】衆議院豫算總會のつぎ松村謙三氏（政友統一）追加豫算本豫算等を通計すると國庫の補助費は九億以上に上つてるが首相は何と見るか　米内首相　補助費の必要上止むを得ないものに限つたやうであるが、その業績については充分注意する　松村　閣僚以下の下級官吏に全般的增俸を行つては如何　首相　只今のところ判任官の俸給を引上げる事は諸般の狀況から見て考へて無い　かくて正午休憩

CASA RAPOSA
R. Benj. Constant, 45
São Paulo
硝子板
壁紙　額縁
カーザラポーザ
壁市ベンジヤミン・コンスタント街四五
電話二二七八九
郵函三三二

公證及私證書。定款。
借家契約。信用狀。領收書。支配權保有。無知等
證書登錄一切
Cartorio Adalberto Netto
Largo do Tesouro, 20
Fone: 3-3013

急募
十五才以上の男子四・五名
月給自五十錢以上
サントス市ルーア・ルイザ・マクク十五番地
電話　七六八七
神山親幸

2-2194
惠比須屋
（電話）聖ロトーマス・デ・リマ街二八三
チアトロ・サンパウロ裏通
御婚禮に御祝儀　御土産！
御註文はなるべく前日迄

月水金曜日
コンデサルビーダス九七番
電話　二六五九五番
象田歯科
大木土曜日　ヒオイロス
カルデアル・アルコ
ゲエルデ街二六五一

社告
謹啓　時下益々御清祥之段奉慶賀候
陳者弊社外交員
渡部兵吉
儀を御地に出張致させ候間何卒御高配を賜り度御願申上候
伯剌西爾時報社
モジアナ線
フランカ間各方位

Grande Fabrica de Carimbos de Borracha A Campanile & Cia.
壁市R. 11 de Agosto, 113
ゴム印日伯兩語入
アリカツタ其他のセーロー用ペツトドール、カンパニレ印
（專賣特許）
メヘラドール各種製造及修繕
壁市ロン・ブリツコラ街五一A
ア・カンパニレ兩會

家具什器一切大廉賣
食卓具、寢室具、サフアー、鏡台、パテンテ、アプルト物置等に在り
カーザ　ガルーチ
壁市R. 11 de Agosto, 113

讓店
現在盛業中のバール、レストランテ讓り度し
御希望の方は本社迄

山田歯科療院
壁市パロン・デ・ダブラツ街八九
（中央メルカード際）

美術石版印刷
鹽谷實
壁市ボルチンゲーラ街二〇六番
郵函二五七四
電話二・一〇二七

伯剌西爾時報社
内外各地支社所在地
東京支社　鷲谷精一
東京市京橋區横町二ノ三
リンス支社　中村滿志
Rua Comendante Salgado, 144
C. P. 203
Est. Lins L. Noroeste
プ・アルデンテ支社　茂木源太郎
C. P. 137
Est. Pres. Prudente
L. Sorocaina
マリア支社　本多彬
Rua 24 de Dezembro 125
C. P. E. Est. Marília
L. Paulista

尋人廣告

左記の者等の現住所承知致度に付本人亦は御存知の向は當舘宛至急御一報相煩度し

記

長野縣人　明治參拾年壹月拾五日生　猪俣久美
群馬縣勢多郡　西森諭　木暮虎平
廣島縣人　上田征夫
横濱市　田野廣
德島縣三好郡三名村
福井縣今立郡舟津村
推定住所セントラル線
サンミゲル驛　岡田等
山口縣玖珂郡麻里布町
千葉縣君津郡環村　井村善次郎
熊本縣飽託郡内田村　吉田長久
本籍現在不明　森川隆光
昭和十五年三月十五日　長谷川岩三郎

水本法律事務所發行
日伯書簡文集
當店で販賣致して居ります
四・六判
二百五十頁
定價十五ミル
（送料六〇〇レース）
東洋書店
聖市コンセレーロ・フルタード街二六
電話　三・四七五三

外交員募集
面談は午前九時より十一時迄
コスモス貯蓄銀行
日本人部
Rua Alvares Penteado, No. 24 - 2. and.

在サンパウロ・帝國總領事館
Consulado Geral do Japão
Caixa Postal 1167
São Paulo　Brasil

肝臟の膽汁を活潑ならしめよ
食養生の要なく每朝元氣に滿ちて起る法
一方伯林電に依れば獨乙政府官邊では未だ何等の情報にも接して無いが、モロトフ外務人民委員の伯林訪問は有り得る事だと極めて曖昧な態度を取つてゐる
【ストツクホルム廿一日同盟】ストツクホルム紙伯林電は、モロトフソ聯外務人民委員が近く伯林を訪問するであらうと報じ注目を惹いてゐる
一方伯林電に依れば獨乙政府官邊では未だ何等の情報にも接して無いが、モロトフ外務人民委員の伯林訪問は有り得る事だと極めて曖昧な態度を取つてゐる
【ストツクホルム廿一日同盟】ストツクホルム紙伯林電は、モロトフソ聯外務人民委員が近く伯林を訪問するであらうと報じ注目を惹いてゐる
諸國は現在不安の極にあり殊に最近は獨、ソ兩國は英佛國側の封鎖に對し黑海を護る爲ダーダネルス海峽を閉鎖せんとして居り、また過日のブレンネルに於るヒツトラー總統とムツソリーニ宰相の會談の結果トルコを英佛國側から無間すべく盛策されたものの如くであつて此地方より戰爭勃發の危險性があるものと見られ益々バルカンの天地は風雲急ならんとして居る
諸國は現在不安の極にあり殊に最近は獨、ソ兩國は英佛國側の封鎖に對し黑海を護る爲ダーダネルス海峽を閉鎖せんとして居り、また過日のブレンネルに於るヒツトラー總統とムツソリーニ宰相の會談の結果トルコを英佛國側から無間すべく盛策されたものの如くであつて此地方より戰爭勃發の危險性があるものと見られ益々バルカンの天地は風雲急ならんとして居る

人體燐素の不足する場合
我らの身體には科學者が解決しようと研鑽してゐる驚異すべき現象が起る。初歩の本で消化作用血液循環呼吸器等を學ぶ。進んで醫書に依つて人液の化學とも言ふべき複雜重要なる種々の作用を學ぶ。人液――血液膽汁等――の比勢のとれて居るかどうかを現はす。多くの場合人液の均勢の惡いのは新陳代謝の促進として最重要の役目をして居る燐素の缺き缺くべからざる要素の不足に原因する。
燐素の不足は衰弱元氣喪失疲勞神經衰弱心臟衰弱心配症を訴へる。
はかる爲には燐素を調合した處のもの、例へばトノフオスファンの如きものの使用によつて總ての病症現象は顯著に消滅する。二回か三回の注射で身體の工合を好化せしめ快に生活する樂になる。

肝臟の膽汁を活潑ならしめよ
食養生の要なく每朝元氣に滿ちて起る法
量に肝臟から排泄されて膽汁が若し止まりたりば消化不良となり胃内に不純なガスが溜り便秘を伴ひ身體の衰弱を招き生活の惱みとなり、普通の手では癒らず、唯肝臟特効Cartersを飲めるのみ、これ、用ひれば即座に癒り元氣は驚技的に恢復する
PILULAS CARTERS を至急用ひられよ、偽物あり注意
一ケ三ミル

中村長八閣父には豫て御病氣の處三月十四日午后四時永眠被致候に就而來る三月二十七日（水曜日）午前八時より聖市サンゴンサーロ教會に於て同師の爲ミサ祭執行仕り候間此段謹告仕り候
昭和十五年三月二十三日
在伯カトリツク日本人會

外務大臣より總領事館宛左の如き電報頂き候
「深甚なる哀悼の意を表す　外務大臣」

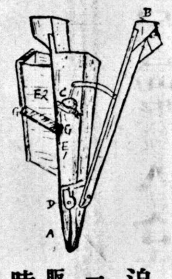

追肥機
一個　四〇錢
販賣元
時報商事部

FABRICA DOS PREMIADOS CIGARROS
Sudan
シエツケは500$000 から 1:000$000迄
冷藏庫。ラヂオ。自轉車。ミシン等等
FULGOR - OCEANIA - NEUSA - ASPASIA - SEVERA
が三月と四月に贈呈する豪華景品表
1:000$000（壹コント也）のシエツケ　5枚
500$000（五百錢レース也）のシエツケ　15枚

五バルヴウラのラヂオ	5臺	ひげそり Gilette	200箱
有名なモーベ印自轉車	10臺	20$000（貳拾錢レース）のシエツケ	200枚
優良男子用ガジミーラ	30着	カステーラ燒用の型	100個
優良肉碎マキナ	30臺	美しい絹ネクタイ	200本
家庭用ネーベ印ジエラデイラ	10臺	食卓用上等果物皿	100枚
優良五ガベツタのミシン	5臺	30$000（參拾錢レース）のシエツケ	200枚
美麗な四十八個入フアケイロ	15箱	色模樣入サラデイラ	100枚
金ペン先付上等萬年筆	80本	室飾用油繪額	100枚
女子向美麗な人形	100個	100$000（百錢レース）のシエツケ	50枚
50$000（五拾錢レース）のシエツケ	100枚	PEB印電氣アイロン	50臺
高級白粉	200箱	200$000（貳百錢レース）のシエツケ	20枚
美麗なフアンタジーアの海水着	100枚	スイス製十五ルビー入懷中時計	30個
金盛製シガレイラ	100個	絹カミイザ切地	40枚
10$000（拾錢レース）のシエツケ	300枚	5$000（五錢レース）のシエツケ	500枚
上等ゲア・デ・コロニア	100壜	1$000（壹錢レース）のシエツケ	200.000枚

203.160 の景品で景品券は煙草にはいつてゐます。
景品現金のシエツケは贈呈中
品質優良なそうして澤山な景品現金のシエツケを贈呈するスダン製品を試煙されよ
FABRICA DE CIGARROS Sudan S. PAULO

汎米大會開催か？

有力視されるブエノスアイレス

遙々東洋から比島も參加

戰火に蔽はれた地球上に在つて唯一つの平和郷、アメリカ大陸ののどかさを誇示する汎米オリンピック大會の開始準備は着々として進捗してゐるが、開催候補地としてはシカゴ、費府その他米國各都市を後いで亞國の首府ブエノス・アイレスが目下最も有力視されてゐる、商戰の味深いこゝには比島スポーツ界が沸米大會に非常な關心を注いでゐると云ふ點で同國は既に大會參加の意を表明、遙々東洋から亞國への遠征も厭はぬと早くも猛練習を開始してゐる由である

日伯協會生れて十五年!!

手みやげに數々の"親善"齎して

原梅さんの實弟着聖

お馴染の「原梅さん」こと神戸日伯協會主事原梅三郎氏の令弟で母國で手腕く鋼鐵商を營んでゐる原竹風氏は既報の如く妻子同伴ぶらじる丸で來伯、爾來リオで日伯協會より托された要務を果しつゝあるが、それも濟んだので昨朝ノルテ着列車で來聖、ホテル・サンベントに投宿した、氏は語る

サンパウロは家兄梅三郎が廿五年前イグアペ時代から父末郎歳風(元日伯商會駐在員)その他親戚知人多數居住してゐるので原一家にとり夢にも忘れられない所で

お馴染の「原梅さん」こと神戸日伯協會主事原梅三郎氏の令弟で母國で手腕く鋼鐵商を營んでゐる原竹風氏は既報の如く妻子同伴ぶらじる丸で來伯、爾來リオで日伯協會より托された要務を果しつゝあるが、それも濟んだので昨朝ノルテ着列車で來聖、ホテル・サンベントに投宿した、氏は語る

サンパウロは家兄梅三郎が廿五年前イグアペ時代から父末郎歳風(元日伯商會駐在員)その他親戚知人多數居住してゐるので原一家にとり夢にも忘れられない所で

ず本來は兄が日伯協會の創立十五周年を記念し貴地に參る筈でしたが事情が許さず殘念がつてゐました、丁度私は家業の方も統制が開散になりましたので、海外に我々として雄飛さるゝ皆樣方の御元氣な御樣子も親しく承はり度、此度兄の代理として來る事が出來ました

協會から色々と盛澤山の委囑をうけて參りましたが派遣ひの仕甲故にどうかと思ひますが、專心努力致し度又鳥渡がまし度限りでありますが將來實易に微力を獻げ度き所存であります云々

御同氏が持參した市松人形は日本の優しいお使者として兩國親善につとめる筈であるが贈り先きは總領事館に一任してあると

惡口を云ふのは誰だ！

日本は南米に政治的野心なし

▼……有田さん・息捲く

笠井

今日、日本はラテン・アメリカに對し如何なる政策で臨むか

外相中南米通商關係は益々緊密せしめたいと思つてゐる、然し日本はこの方面に對し何等政治的野心を有するものではない事は特に明かにしをく日本がこの方面に政治的野心を有するとの宣傳が行はれて居るが、これは惡意の宣傳であつて、日本としては眞相の紹明に努めねばならぬ

東京廿二日同盟）日本の對中南米貿易は最近頓に活潑の度を加へ世界驚異の的となりつゝあるが、一方この躍進的進展を指して政治的野心の現れだと憶測デマをバラ撒く向きも少くない

右に就き本日の衆議院豫算總會の席上有田外相は笠井重治、一政友」氏の質問に應へ、日本の立脚を公大に鮮明する處あつた

日本へ急げマニラ丸

航海中のボーイさんに赤襷

大阪商船ブラジル航路の話題

航海中下つた無の召集令を故國へのみやげに赤襷勇士が歸航の船路の一日も速かなれと祈りつつ勇んで歸つてくる—大阪商船ブラジル航路マニラ丸乘組ボーイ氏家正夫君（大阪市住吉區播磨町東一）は同船に乘り組み昨年十一月二日神戸を出帆ブラジルに向つたところ、どん召集令が下つたがこの時船はブエノスアイレスにあつて復航につく直前だつたので早速船中で同君のため船長以下乾杯晴の壯途を祝して歸航につき、過日モンバサに到着シンガポール經由で三月四日神戸に入港することとなつた、入隊日に遲れたが同君は晴の赤襷を帰來し航路に輝かせつつ船中、御奉公の日をひたすら待ちし故國への船路もどかしげにソマニラ

◇

南米觀察團の要務を帶びた商工省技師工藤技師は亞國の觀察も終へて一路日本へ歸聖した、當分滞在の筈

◇

スポーツに結ばれ日伯親善風景——ソロ線パラグワスー大會を催すことを聞き早速優勝盃を寄附した、これも當日の盛況を物語つてゐるからだらう

◇

宮腰商興支店長はきのふオリオへ歸立つた、數日ならずして歸社の豫定

◇

南大河州張中だつた同社移民部長坂本靖氏は眞黒に陽焦けしてこの程元氣で歸聖

◇

故豊吉氏の遺志を達成すべく非曩の底から雄々しく立上つた日伯情報社の面々は、矢澤頃、邦人が倒れとよく融和してゐるからだらう

◇

亞國の觀察も終へて一路日本へ歸聖した、當分滞在の筈

◇

スポーツに結ばれ日伯親善風景——ソロ線パラグワスー大會を催すことを聞き早速優勝盃を寄附した、これも當日

◇

南米觀察團の要務を帶びた商工省技師工藤技師は亞國の觀察も終へて一路日本へ歸聖した、當分滞在の筈

◇

水町氏は日伯親善

◇

南大河州張中だつた同社移民部長坂本靖氏は眞黒に陽焦けしてこの程元氣で歸聖

◇

故豊吉氏の遺志を達成すべく非曩の底から雄々しく立上つた日伯情報社の面々は、矢澤

新社長の下に結束を固め鋭意奮擊を遂行してゐるが、きのふ午後三時、同社では故社長の追悼會を營んだ

◇

早起体操會ではけふ午前十時ドミンゴ・デ・モラエス（廿三番）電車終點を發してヴイラ・コンセソンにある高岡博士の結核療養所敷地へ例の如くテクタることになつた

◇

「鹿兒島縣人植民史」編纂に取りかゝつた池田重二君は近郊の調査も既にすまし近くノロ線へ旅立つことになつた

◇

トレス・パラス移住地では聖州が目に悩んだ二月が早りつゝ稻作は三割減、それに反して棉は豐作、アルケール當り二百アローバは大したもの

◇

モーロ・アグド聯合青年會の機關誌「自覺」三月號が出た（編纂版十六頁もの）

獨逸袖珍戰艦の前艦長來朝

大使館武官として就任

【下關廿三日同盟】日下北海方面の封鎖を潜り目醒ましき活躍をなして英國海軍に大脅威を與へてゐるドイツ袖珍戰艦の前艦長ウェッカー少將は東京ドイツ大使館武官に新任赴任の途今朝夫人同伴當地に到着したが日獨關係に就て往訪の記者に左の如く述つた

ドイツが、日本に踏ちずしてソ聯と不可侵協定を結んだのに對し日本が驚きと共に一時ドイツに對して不信の念を抱くに至つたのは無理もない事で實に遺憾千萬である、然し右にも拘らず日獨防共協定は獨逸として存立してゐる故に日獨の親密となり協調すべきであると思ふ、新秩序の建立されたのは誠に時宜に適した結構なことでドイツは一時も早く右計畫が成就して東亞に平和來らん事を希望して居る

◇

上急いきくれ」とハリ切つてゐる冒實家に通知があつた同君は四人兄弟の三男で長兄徹夫上等兵も聖合隊に屬し目下南支戰線に活躍同君はこのあとを追つて○○部隊に入隊しそのあとを追ふことになつたものである

◇

聖市實業聯合

熱戰を豫想される

けふの三試合

聖市實業リーグ戰はけふ開幕勝負頭からかち西對聖報戰カ中尾對蜂谷戰と對戰を繰展げファンを有頂天にし

午前九時半から日伯對時報、十一時半東補對凝興、二時半ブラ拓對コチア三試合が擧行される、いづれも日クラス的

チームの對戰で大勝試合に感ぜられるような凄い魅力には乏しいが、力倆はまさに四敵、勝つも敗るも共に苦戰に喘がねばなるまいし、觀る者

雲母は招く

ブラ拓さんミナス進出

現業員どしく出發

北方四百キロも入つたフイゲイラ河、流域に埋藏量豐富な雲母の大鑛脈を發見したのでこれが探掘販賣を始めることになり、從業員多數は續々同地に向つて出發してる、現場總監督としてパストスの十文字軍明氏が任命され取敢ず家族を取りまとめ赴任することになつて居る

素晴らしい出來榮え

小麥

これこの通りデス

エスピリットサント區通稱マカコ耕地に住む岩手縣人山口善次郎氏は昨年聖州農務省から小麥種子の無料配布を受け季節遅れの七月に入つてから四分の一アルケールの面積に黙し種子二十キロを蒔いたが十月のセッカにも拘らず丈夫に成長して百二十日で正味七俵の收穫があつた、山口氏は四月半頃から六月初旬に掛けて播種し天候順調なれば、一アルケールから四五十俵の收穫は確實であると自信たつぷりで話してる

ソロ線便り

中部ソロ線サンタクルスドリオバルド地方は主として棚作りが多いがミストラード地帶に小麥試驗栽培をしたところ好成績を擧げたと報實を受した人がある

尾長猿か澤山棲息し有名な

王座遂に搖ぐ

パラグワスーの球戰

パラグワスー驛リベロングランデ植民地球場に於て去る十七日野球大會が開かれた

戰績左の如し

ガラファ 15—6 太陽
文　化 4—4 黒岩
リベロン 13—0 パラグワス

準決勝

パラグワスー驛リベロングランデ植民地球場に於て去る十七日野球大會が開かれた

戰績左の如し

ガラファ 15—6 太陽
文　化 4—4 黒岩
リベロン 13—0 パラグワス

準決勝

文　化 1—2 ガラファ
リベロン—不戰勝

決勝戰

リベロン 10A—9 文　化

斯て多年同驛管内の王座を占てゐた文化はリベロン軍と猛闘の末遂に一敗地に塗れた

ブラ拓さんでは今度ミナスの副首都ベロオリゾンテ市から

炭田を發見？

邦人技師の殊勲

ミナス州、パレーラ郡の踏査を續行中だつた一日本人技師（姓名不詳）は遂に豐富なる炭田を發見したとベロオリゾンテ市の伯字紙は報じてゐる

旅客列車・正面衝突!!

慘!!!無傷のもの一人もなし

◆……雲を霞、逃げ出した驛長さん

パイヤと東ミナスを繋ぐレオポルド鐵道では廿二日の大尼日に旅客列車が正面衝突の大慘事を惹起、八人の即死、二十人の重傷者、無傷の者一人もなしといふ大騒ぎが持ち上つた、責任驛の驛長はフエリアードでポヤツとしてゐたらしく、事件發生の報と共に遁走し行方をくらまし、驛長逮捕の發生事件まで卷き起し當のアウグスト、ヴェイラ附近は前古未曾有の混亂に陥つてゐる

棉の相場

サンパウロ棉花取引所建値

三月二十三日

單位　十五キロ

買値　賣値

四級　五級　六級

休日

見學旅行

パストス兒童

パストス中央區グルッポエスコーラ三、四年男子生徒百二十餘名は來る五月二十一日パストス出立サントス方面に見學旅行の途に上る由

重要商品市況

三月二十三日

買値　賣値

○バタタ　二〇キロ
アマレーラエスペシアール　四八、五〇、
○スペリオール　四二、四三
マンヂョカ粉袋詰　二八、
○アルフアファ
キロ　三〇〇　三〇
小麥粉一級　三〇　三〇
砂糖　以下六〇キロ入
極上　七二、五　七三、五
上等　七〇、五　七一、五
○エスポン　六〇キロ
新入ラチンエコ
スペリオール　三三、三四
エスペシヤル　三六、三四
ポン

市川左團次

菊五郎と並んで歌壇の人氣を二分してゐた市川左團次は去る二月廿三日、宿阿が詰じて東京の自邸にが永眠した

聖市在住商工業營業者に告ぐ

會費制度による會計事務取扱

皆樣御承知の通り當伯國の如き諸會計法律手續の煩雜なる處に於ては會計士に諸般會計事務一切を委任し煩雜なる法律問題の回避、事務の円滑なる進行を計る事は商業發展上欠く可からざる事であります。從つて全責任を負つて事務を行ふ會計士に依頼なさるゝならば會計事務の人件費をも節約し得る事となります

◇當事務所は皆樣の御便宜を考へ今回ABCDEFの六種の會員制度を創立し皆樣の御利用に供する次第であります

A種會員……會費…五針レース

A種會員は毎月金五ミルの會費を納入せらるゝ事により當事務所は左の諸手續一切を實費で處理致します

（イ）▲諸罰金に關する手續並に諸願書作成
（ロ）▲州營業稅　看板稅「リッセンサ」の諸種支拂手續
（ハ）▲賣口稅印紙の購入手續
（ニ）▲水道、電氣、ガス、電話、各料金の支拂手續
（ホ）▲帳簿調査（月一回出張）
（ヘ）各帳簿登錄手續
（ト）會計法律事務相談

其の他B・C・D・E・Fの五種會員制度は御來談下されば規定書及委しく御説明申し上げます

土橋會計事務所
會計專門
聖市オンゼ・デ・アゴスト街三〇二番五階
電話　二—九三八九

◎執務時間午前九時より十一時まで◎

ELECTRA O MELHOR RELOGIO SUISSO
UNICOS DEPOSITARIOS
JOALHARIA
CASA CASTRO
RUA 15 DE NOVEMBRO 26 ESQ. ANCHIETA

ストロカスト・ザーカ商石寶
總領事館、ブラジル拓植組合、各地小學校並に海外興業會社、各地團體運動に賜を榮めの求買御

御通知

來る三月三十日（土曜日）午后八時より本年度總會を開催仕候間御出席被下度此段御案内申上候

三月二十四日

日本倶樂部
場所　日本倶樂部
部員御中

DR. ALARICO FRANCO CAIUBY
ADVOGADO E
TSUGUO KISHIMOTO
TRADUTOR PUBLICO
Escritorio: R. José Bonifacio, 233
3.o and. salas 310/312 - Tel. 2-1137
C. P. 1124 São Paulo
法律一般
譯
岸本次男
公證譯人
法律事務所
事務所　聖市ウロセ・ボニファシオ街二三三番
三階三一〇—三一二號室
郵函一一二四　電話二—一三七

聖市近郊　鹿兒島縣人各位

縣人植民史編纂のため前月二十三日より聖市近郊縣人諸氏巡回訪問に際し望外の御援助を賜り厚く御禮申上ます。特に各先輩諸氏が植民地生活の追憶を語り第一回移民渡伯前の邦人生活の模樣、第一回移民募集當時の模樣　故渡邊榮氏がミナス獨身金鑛移民の募集をした當時や、金鑛移民百名がアラビヤ人一千名を相手に大西洋の船中で大亂闘した事件、郊外パタタ栽培の歴史等、未だ巷間に知られてゐない文献と、又未發表の寫眞を御提供下され事は編者として欣びにたへず本書が特に秀れた内容を持つ特徴の植民史書である由をお傳へ出來る次第であります。

去る廿五日間に調査して親しく面接した聖市近郊の縣人は二百三十一家族一千二百四人に及び植民生活の苦樂を共に語り得た次第でありますが、折角參上してお留守のため面接出來得なかつた僅少の方もあります。それ等の方はいづれ奥地調査後、聖市市内をかねて調査する事に致します。

右簡單ながら紙上を以つて御報告申します。

在伯鹿兒島縣人植民史
編者　池田拜

本月末日よりノロエステ線縣人各位の調査に參上致す事になつてゐます。最初リンス地方から始め、遠くマツトグロッソ州、カンポグランデ驛、ミランダ驛終點のポルトエスペランサ驛からもう一歩奥リオネグロ地方まで行き、カフエーランジャ驛、バウルー驛地方は歸途御立寄り致します。本調査が短日で濟むように縣人各位が御便宜をはかり下されん事を懇願する次第であります。

編者　池田

ノロエステ線在住
鹿兒島縣人各位

告

（イ）不慮の災難に會つて變死した者の寫眞
（ロ）各植民地開拓初期の寫眞
（ハ）想出になりさうな古い寫眞

右の寫眞を史編に載せたく御拝借致したいのです。御面倒ですが在伯縣人の御協力をお願申します。（イ）の分は開拓犠牲者としてその靈を永遠に弔ふ意味に於いて編入致したく、特に寫眞以外に略歴と變死の模樣を簡單に書いて御送附願ひます。（ロ）（ハ）も簡單な説明を入れて下さい。

在伯鹿兒島縣人植民史事務所
Rua Fernão Dias 634 Pinheiros São Paulo

在伯鹿兒島縣人各位

尋人廣告

鹿兒島縣人　山畑新右エ門
（故山畑直吉氏と構成家族の一人）
大正六年十二月三十日若狭丸渡伯　原鮮川邊郡西南方村
（推定場所ノロエステ線）

鹿兒島縣人　中園岩吉
大正二年六月ミナス金鑛移民
原鮮川邊郡枕崎町東典籠
（推定場所モジアナ線ミナス州ベロオリゾンテにゐた事もある由）

右の者十年この方行方不明につき本人の家族が捜してゐます。右本人の住所御存知の方は御一報下さい。御手數をかけた御禮として薄謝（正金五十ミル）也を御差上致します。（尚右通知の封筒には尋人通告在中と表書して下さい）

在伯鹿兒島縣人植民史事務所
池田
Rua Fernão Dias 634 Pinheiros, São Paulo

レグラール　六〇キロ
ブ・グラーフ・ミナル
ルンコ・ノミナル
ルンコ・ビーム　六〇キロ
○もち米
アマレロ　一八、四　一八、五
アマレロ　一八、四　一八、五
アマレロ
○アロースアグラス
アマレロ
エスペシアール　六六　七〇
スペリオール　六五　六六
ポン　六〇　六一
ブランコ
「スペシヤール」　六二、六三
スペリオール　六四　六五
ポン　六四　六〇
レグラール　六四　六五
「カクア」
エスペシヤール　六四　六四
スペリオール　六二　六三
ノミナル
「メイオ」　三二　三四
「キレーラ」　三二　三〇
○セボーラ　リオグランデ
六〇キロ　三二、三〇、
○バニヤ　南大河
二〇キロ　一九六
（豚）（オヂスコ相當）
ゴールド　三〇、五　三二
○マーグロ　二九、五

最も經濟的な御茶菓子
「メンドインジャポネース」
日支豆
の御利用を!!
製造元卸專門
菅井兄弟商會
聖市ボロン・デ・イグアペ街九二二
電七—七二五五

福島縣人　鈴木傳殿
外國人登錄の件に付き至急要談有り御住所を左記宛に御知下さい　Seiji Ueda
Rua Barao de Iguape, 474
São Paulo

青少年募集
年齢十八才以上廿才
面談午后七時より
玩具、雜貨卸商
カブラヤ商會
コンセイロ街一四〇二
フルタード街一四〇〇
電話七—六二〇〇

急募
理髮職人二　三名
至急入用
マリリヤ市サンルイス通九五〇番
遠山理髮店

求人
洗濯職人　見習　數名
右好條件にて雇ひたし
イビランガ、リーノ。
コーチンニョ一三二三
山田義雄

PROVEM
CHA'TUPI
クピーの綠茶
宇治の香り

Redação - Rua Fagundes, 196
Telephone 7-4670
Caixa Postal, H
Director M. SAMESIMA

NOTICIAS DO BRASIL

Proprietario SEISAKU KUROISHI

Assignatura Anno. . . .60$000
" Semestre . .30$000
Numero do dia . . . .300 reis
Gerente S. KUROISHI
Redator-chefe M. XENDO

ANNO XXIII — S. Paulo, — DOMINGO 24 DE MARÇO DE 1940 — DIARIO No. 2138

Pacto germano-italo-russo para manter dominio nos Balcans

O governo italiano reconsideraria a sua attitude de não-belligerancia, se fosse alterada a paz no Mediterraneo

Forte pressão diplomatica das ditaduras contra a Turquia

CIDADE DO VATICANO, 20 (Domei) — Os circulos autorizados do Vaticano revelaram que monsenhor Sylivio Oddi, secretario da delegação apostolica na Syria e monsenhor Victor Hugo secretario da delegação apostolica na Turquia vieram a Roma, a pedido da Santa Sé, para relatarem detalhadamente a situação no Oriente Proximo e discutirem o modo de serem protegidos os interesses dos catholicos daquella região.

Em suas conversações, com os altos dignatarios da Secretaria da Santa Sé, aquelles dois sacerdotes informaram que os commandos alliado e turco acceleram os seus preparativos, como se algo de importante — do ponto de vista militar — estivesse para occorrer. Em vista do facto de que a Italia, a Allemanha e a Russia estão ao par daquelles preparativos, os circulos do Vaticano foram induzidos á crença de que a Turquia se encontra numa encruzilhada tendo de escolher entre lançar-se nos braços dos alliados e dar á Italia, Allemanha e Russia, — assim, ás potencias balcanicas, — a certeza de que não tenciona perturbar os Balcans, com uma gurra. Trata-se de uma questão em que a Allemanha e a Russia têm estado particularmente interessadas até agora, pois aquellas duas potencias desejam que os Dardanellos sejam fechados aos francezes e inglezes, para que o Mar Negro fique livre ao commercio russo-germanico, concorrendo, assim para contrabalançar o bloqueio alliado.

Soube-se, tambem, nos circulos bem informados, que monsenhor Hugo e Oddi acreditam que, durante a conferencia do Brenner, os srs. Mussolini e Hitler discutiram as providencias a serem tomadas relativamente á Turquia para impedirem as tentativas anglo-francezas para convencer aquelle paiz a ficar do seu lado, militarmente.

Edição Brasileira

Traducção dos artigos principaes em lingua japoneza

O IMPERIO BRITANNICO E OS PROBLEMAS DA INDIA

— Fala-se muito no problema da India, isto é, o problema que o governo inglez tem de resolver em relação á India. Tal problema existe, não como alguns o apresentam e a propaganda allemã o explora, nem como aquelles referentes a outras unidades do Imperio.

Ele está, na verdade, na multidão de problemas que se agitam dentro da propria India. Se não fosse isso, provavelmente, o governo inglez não teria mais agora nenhuma preoccupação a esse respeito. Se se tratasse, apenas, de applicar á India o estatuto juridico e politico desfrutado por outros dominios da «Commonwealth» de nações britannicas — e dentro desta formula flexivel cabem as mais dispares estructuras sociaes e politicas — e fosse a India uma nação homogenea, acostumada a exercer a propria independencia, tudo seria simples. Whiteall não teria mais que preoccupar-se com o que occorrese em Calcutá ou Bombaim, do mesmo modo que não lhe dá nenhuma preoccupação o que succede em Dublin, na sua rectaguarda no conflucto actual, ou em Johnanesburgo, principal fonte de ouro do mundo. O estatuto de «dominio» ter-lhe-ia sido concedido, ou seria a resposta adequada a certa petição solennemente formulada.

A offerta, no entanto, foi feita ao povo da India, tantopelo Rei do Parlamento inglez de 1937, como pelas declarações do vice-rei, pouco antes da declaração da guerra.

A India, porém, não se põe de accordo comsigo mesma, para que a promessa se transforme em urgente realidade, como desejam alguns dos seus directores politicos. Em primeiro lugar, a India não é uma nação, é talvez mais do que uma nação pois não estão errados os que a definem como um continente. Quando não seja um continente, será, sem duvida, um sub-continente, dividido em zonas declima distincto com seus complicados systemas orographicos e hydrographicos, marcando a existencia de differentes sectores, sua mescla de raças superpostas e a opposição de suas crenças.

A India é, depois da China, a zona mais povoada do universo. Seus 350 milhões de habitantes, separados não sómente pelas differenças de clima, raça e religião, mas, tambem, por idiomas e castas, que sobrevivem, com influencia, até agora não diminuida, formam, hoje, 573 estados differentes. Tão differentes que, embora vizinhos, ha os que vivem sob um regime completamente feudal, dominados pelos seus respectivos Rajahs, Marajahs e Nabads: os que são governados por principes de certa educação politica, num regime que, sem ser representativo, suppõe certa mooeração da possivel arbitrariedade soberana, e os que, graças á administração ingleza, e, sobretudo, á lei de 1937, desfrutam não sómente dum regime civil e politico moderno, mas de consideravel autonomia na resolução de suas questões internas.

Esta ultima secção da India, é que, vulgarmente, se chama India ingleza, para differencial-a das duas primeiras — a India dos principes e dos Rajahs — se bem que comprehende, apenas, 11 das 573 unidades politicas referidas, está integrada por 272 milhões de habitantes. Esta é, tambem, a parte que, por ter entrado, directamente, sob o influxo britannico e estar organizada como colonia, recebeu, mais abundantemente, os fructos da administração ingleza.

As duas caracteristicas principaes da India, ao entrar em contacto com o mundo occidental — a fome periodica e o baixo nivel de sua cultura geral — têm sido as duas preoccupações fundamentaes dos governantes britannicos. Combateu-se a primeira com a extenção do systema de irrigação e a construcção duma ampla rêde de communicações, facilitando a distribuição dos productos naturaes. Mais de 32 milhões de acres foram conventidos em terrenos de irrigação e construidas mais de 42 mil milhas inglezas de rodovias e de canaes, além da creação duma importante rêde ferroviaria. Surgiu, assim uma vida industrial desconhecida até então no paiz creando-se um commercio exterior valorizado por uma media annual de 300 milhões de libras terlinas.

Sob o aspecto cultural, além da fundação de universidades e centros de ensino superior, laboratorios, etc., foram creadas escolas publicas, que são frequentadas por mais de 14 minhões de creanças. Tudo isso sem que a divida publica do paiz exceda a 710 milhões de libras e sem que o esforço tributario passe duma media de 2 libras por cabeça.

Sobre todas essas vantagens de ordem material, o maior serviço que a Inglaterra prestou á India, foi, porém, sem duvida, o de lhe ter revelado um typo de vida politica e intellectual superior, o de ter despertado suas inquietações culturaes, inclusive o sentimento nacional. São, precisamente, os estudantes indianos que acodem todos os annos ás universidades inglezas que, ao regressar a Madrasta, Bombaim, Delhi, Calcutá ou Karachi, agitam seus compatriotas e determinam o prosseguimento da campanhas nacionalistas. E seu fervor os leva, talvez inconscientemente, a propor como finalidades para o seu paiz o proprio exemplo da Metropole.

O NOTICIARIO ESTRANGEIRO DO «NOTICIAS DO BRASIL» E' FORNECIDO PELA AGENCIA TELEGRAPHICA «DOMEI» JAPONEZA

時報短歌

水害　金鐘兒

陸りしまく大夕立は流しけり
あはれ芽をふく稲流しけり
○せんなしといひはしつれど
かくいびて慰むべきか稲流し
けり

水かさみ雷きうなりして土流
す音を聞きつゝ夜半床に居り
あきらめに似し心なるかかに
かくになげきはぎはぎ歌つく
りをり

大木　篠尾生

事總て終りし人の記念の碑の
姫くに立てり枯れし大木
評　中だるみせり
春來れど木の芽も萌えず黙々
と風雨に立てり枯れし大木
去にし年の雷の痕の著しく
大き稍は斜に裂けたり
開けたる土地の長をば偲ばせ
て丘の巨木は夕陽に映ゆる
總評　大木の一聯八首寡ひ所
は良いが表現に於て深み足ら
ず字句生硬なり、拙作「或晶
い木の話」を詠まれし心地嬉
しく晶脈か選評か相談の夜の空氣
重苦しもとランプのまたゝき
評、小説の一節の姫く面白し
青黑き顔の憂つか集ひたりつ
まり屈服か伸びし瓜切る

あく迄も對抗せむと集ひしも
つまり金なき嘆きにぞ落つ
日の照るは此所だけにあらず
と思へども金なき者は思ふだ
けなり
總評　不採分と共に洗練足ら
ねど此一聯の人事歌は面白し
疑篇に創作してほしいが如何

畫の月　かづを

時報俳壇

念腹選

蒲の穂　中野　陽水

蒲の穂や近頃多き他州者
（評）蒲の穂の出る今日此頃
此邀一帶に見馴れぬ他州者
によく出會ふと云ふ、産無
地の人間の動きを何となく
感ぜしめしめる句である

蒲の穂や翔ちて遠くは飛ばぬ
鳥

蒲の穂や病馬を下りて曳く

蒲の穂や朽ちゆくまゝに獨木
舟

蒲の穂にカノアを預けて去りに
けり

河豚を捕る人蒲の穂がくれに
埋め立に伸びゆく町や蒲は穂に

蒲の穂を突きさしてあり覺ロ
雨晴を蒲の穂先に鳴く蚊かな
夜釣人蒲の穂徑を分け行けり

蒲の穂や見覺えのあるニグロ
の子

蒲の穂や生き殘り居る衝移民
蒲の穂を倒して牛を繋れり

蒲の穂や流へいそぐ牧の牛
蒲の穂に消えたる徑を戻りけ
り

蒲の穂や破れたるまゝの豚の
柵

蒲の穂を押し分け洗ふ豚の腸

蒲の穂の中にカノアを乘りす
てぬ

蒲の穂に臥すは仔を守る牛な
らん

附評、蒲の穂架の句がかなりありました。これは蒲の穂とは別に詠まるべきです。例へばこんな句がありました

蒲の穂や翔ちて遠くは飛ばぬ鳥

蒲の穂や病馬を下りて曳く

蒲の穂や生き殘り居る衝移民

蒲の穂を倒して牛を繋れり

蒲の穂や流へいそぐ牧の牛

蒲の穂に消えたる徑を戻りけり

蒲の穂や破れたるまゝの豚の柵

蒲の穂を押し分け洗ふ豚の腸

蒲の穂の中にカノアを乘りすてぬ

蒲の穂に臥すは仔を守る牛ならん

村田　米曹

揉みほぐす蒲の穂架の膨れくる

林　銀河

小川邊に腹をべる牛に陽炎の
明るく燃えて畫靄かなり
門先のサンタマリアの聖像を
仰げば淡き畫の月あり
評　何となく宗教的情緒
春雨の霧れてすがしき朝かも
大鎌振りて牧草を刈る
伸々と育ち切りたるアルファ
ファ刈る大鎌の音のすがしも
評　自分で精選するあとあるに
は好感持てる

蛙　奥山　溪水

遠近の蛙鳴き出す雨上り今宵
の月の澄みわたりつゝ

おたま杓子　櫟友生

○裏沼に泳ぐは小魚の群ならで
お玉杓子の尾を振り泳げる

○高所に建つべき校舎も目に立
たぬ築地選みて建て給めけり
邦語教育の嵐の前に學校の新
築校舎を建て急ぎけり

長友夜須德

◇ ◇ ◇ ◇

文藝係御中

佐藤　流腹

三月十日

前省。近頃何も書かず相濟みません。今週中には何か送れると思ります。漸く畑の方も氣がらくになりましたので。所謂穀句の秋で、投句も多いのですがれ共結局採る句がないです。文藝欄は量よりも質でゆくべきで、今の御方針は賛成です

早々

伊勢　鹿茸

蒲の絮飛び來る庭に籠を編む

詩壇

田舍　春二郎

田舍！　漁林な言葉よ
鶯？　疾腰の
明に憧れた愚かさ
澄み切つた青空
心行くまで吸ふ新鮮な空氣
夢の中から匂ふような
土の香

蘭（蘭の花）
一人十句限
秋季　雜　同
以上締切四月十日

霖雨

濱津まさを

ピツコン
カラピツショ
カルル……
花を咲かせて
今日も雨

人間なんて
哀れなものさ
窓より首をチョイ〳〵出し
て
空を眺んだり
溜息したり

傘を包み
見下して……
雑草。天下
今日も雨

燃ゆる星座

（映画化）　尾崎士郎　脚色　弁士部

（九十二）

女優爭奪　（五）

それから二時間ばかり後。日蒲線の線路脇に下つた鶏眼は、さつき電車の中でコクリコクリやつてゐた男とはまるで別人のやうに颯爽としてゐた。

長い夏の日も漸く暮れなんで、駅前の商店街は買物の客やそよ〳〵吹き出した夕風に生色を取戻して、散歩に出かけて來た人達で激しい雑踏を見せてゐる。——その中を泳ぐやうに、鶏眼は案内を知つた水上雪枝の家を指して歩いて行つた。

降るやうな蝉の聲に包まれた雪枝の家は、まるで空家のやうに靜まり返つてゐる。留守かな？　しかしそんな筈はなかつた。彼女が新しい仕事にとりかゝつて、當分東京を離れられないことは、八文銀座からK・K・Kプロダクションへ電話をかけて確かめてゐある。また、會社から歸つてゐないのかしら？　そんな筈もない。電話口へ出た受付のものは確かに今日は正午までゝお詞りになりました、と答へた。とにかく萬事は當つて見てのことだ！

押しの呼鈴に手應があつて遠い家の内部で「ハーイ」といふ返事が微に響くと、鶏眼は我にもあらず、體軀がぶる〳〵と震へた。

「ご主人はご在宅ですか？」

鶏眼の調子が餘りに高飛車なので、取次に出た十七八の少女は、鶏眼の差出した名刺を受取るのを一瞬躊躇して、鶏眼を何者かしらと審し氣に見上げた。

名刺を持つて引込んで行つた女中が再び出て來るまでは可成の時間がかゝつた。その間鶏眼は狭い玄關の中の熊のやうに落着きなくコツ〳〵靴音を響かせて歩いてゐた。

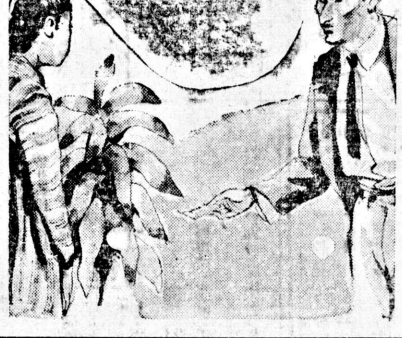

「あの、どんなご用でございませうか？」

今度出て來た女中はこの前鶏眼が訪ねた時にゐた女中で、先刻の女中よりは年齢も三つ四つ上らしく、應待の調子から身體のこなしまで萬事が落着いてゐる。前には確か一人だつたのに、女中の數も萬事殖えてゐるし景氣が好いと評判だつたのだなゝ鶏眼は瞬間そんなことを思ひながら

「ご在宅なら是非お目にかゝり度いんですが、——いや、決して悪い話しぢやないんです」

「でも、——」

水上雪枝はこの鶏眼にはこの前一度會つてゐると見えて、餘程厭な顔をして女中に命令したのに相違ない。女中はさういつてなか〳〵腰を上げようとしなかつた。

「こゝでお話しても別に差支へのある話ぢやないんですがこんなよい話しは先づご本人のお耳に最初に聽かせすべきだと思ひますからな。エ（ゝ……」

鶏眼は何にしても水上雪枝に逢はないことには仕方がない。練りに練つた策も施しやうがないのだから。だん〳〵癇癪になつて必死に取次方を懇請した

「じゃ、も一度何つて見ますからもよつとお待ち下さい」

鶏眼のその熱心さに料手も根負けがして。でも幾分の疑ひは残しながら引込んで行つた。そして、また暫く時間がたつて、今度は最初の女中が出て來て、スリッパをそろへて

「どうぞお上り下さい」

それは余り歓迎しない客に用ゐられるあの機械的な調子だつたが、今の鶏眼にはそんなことを氣に止める餘裕はもうなかつた

AO MUNDO ELEGANTE
167 - R. DIREITA, 167 - PHONE: 2-0941 - S. PAULO
アオ・ムンド・エレガンテはサンパウロでは
御婦人用品一切の最新流行品を一番豊富に揃へて勉強して居ります
レンダ — ガロンエス — ボタードス — ゴーラス — ボトン
フロヴエラ — 造花 — 手袋 — エシャルペ — レンリ — シンタ
リウチエン — 等 絹布木綿ベード、寢臺及卓上用布類一切
決算用 大賣り出し

PHARMACIA IRIS
R. 11 de Agosto, 345 Tel. 3-1032 S.Paulo
一流階級より定評ある
イリス藥局
（慶邊銃器店上隣）

CASA CONFINÇAA
R A LIBERDADE, 66 TEL. 2-4652
組織物 ＝ 毛織物 ＝ 木綿
ビロード — 毛皮
靴下各種
毛布、寢具類、メーザ用掛物、
日本人顧客には特に一割引致します
カーザ・コンフイアンサ
ルーア・リベルダーデ六六番
電話 二—四六五二

Eng. JAIR A. HORTA
Rua da Gloria, 108 - Tel. 2-8051
São Paulo
オルガノ
有機植物性完全肥料
カンピナス農事試驗場
分析證番号 第三八七一一號
綠肥の優秀さに勝る高作向き新優良肥料！
御注文及御紹介は
エンジネイロ
ジャイル・A・オルタ
聖市グロリア街一〇八番

玉葱
リオグランデ
種子
K 二五〇餘
百瓦 三〇餘
時報商事部

見よ！此の幸運者
拾コントス當籤の
森正又彦君

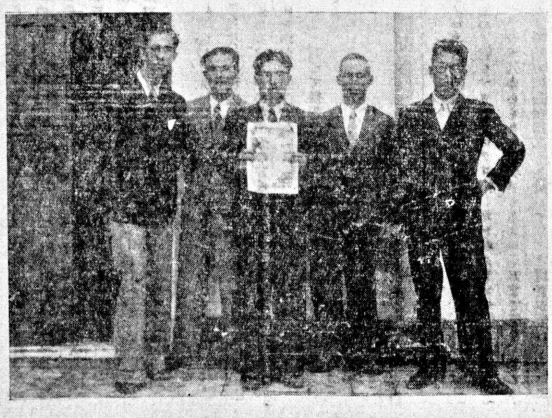

月掛五ミル　プレミオ五ミルより百コントスまで
アメリカノポリス貯蓄會社
日本人部

海興銀行
CASA BANCARIA IMIGRATORIA LIMITADA
São Paulo — Registro
Pedro de Toledo

求人
市内新聞配達に從事する苦學生一名
至急入用に付希望者は左記宛來談あれ
面會時間　午後五時—六時
伯剌西爾時報社