伯刺西爾時報

社報 伯刺西爾時報
發行所
電話 七・四六七〇
社長 黒石清作 Director M. Sameshima
購讀料 一ケ年 六十錢 半ケ年 三十錢
廣告 御照會大第信返御願は

珈琲
サントス四級 十キロ 一七・三〇〇
リオ七級 十キロ 一四・八〇〇

爲替
電信日 四、六二〇
郵便送金 五、五〇〇
電信米 一九、八一〇
電信英 七四、〇七〇

物價調整經費一際目立つ

昭和十五年度 昭和十四 總豫算百五億五千萬圓

閣議で決定、即時衆議院へ提出

【東京十五日同盟】明年度第二次追加豫算案は、十五日の閣議に附議決定を見、同日の衆議院に提出された。この一般會計追加豫算額は、二億一千六百六十八萬四千圓で總豫算が閣内閣のものを其の儘踏襲したに反し、今回の追加豫算は、物資の供給確保を目的とする石炭、肥料、個料を主要目標に增産奬勵並、補助金等、現内閣の物價政策を象徴する經費を多分に含み政策的色彩が濃厚に現れてゐる從つて提案の曉には、豫算總額を中心として再び奬勵政策を繞つて活潑な論戰が展開されるものと觀られてゐる、なほ本追加豫算を本豫算五十八億二千二百萬圓、第一次追加豫算五千七百萬圓、臨時軍事費特別會計追加額四十四億六千萬圓に合算すれば、明年豫算總額は百五億五千五百六十八萬四千圓の巨額に上ることとなる

追加豫算中の外務關係分

—二百九十四万圓—

【東京十五日同盟】明年度追加豫算二億一千六百六十八万四千円の内、外務省關係のものは左の如くである

臨時外交使節費二百六十五万千円、伊・伊國滿洲使節派遣費十万千円、紐育博物館及び金門萬博費三万円、支使節派遣費十万千円

事變功勞者の行賞

記名式交附公債下附される

【東京十五日同盟】政府は事變發生以來現在に至るまでの功勞者行賞のため、近く衆議院に支那事變の行賞に使用するため公債發行に關する法案を提出し、同法に基いて事變功勞者に行賞を行ふことになつたが、右は記名式交附公債を下附するものであつて、その總額約一億六千九百万円に達する見込みである然してこれが利拂に要する經費は、十五日の閣議に於て決定される昭和十五年度第二號追加豫算中に計上されてゐる又那に事變行賞に要する勳章製作費その他として七十一万円をも計上されてゐる

全國聯隊區司令官及各師團副官會議

【東京十四日同盟】本年度全國聯隊區司令官並に各師團副官會議は、十三日より十六日迄四日間、九段の軍人會館に於て開催されるが、十四日午前の會議では武藤軍務局長代理として川村軍務課長より過般議會に於て問題となつた齋藤隆夫氏の聖戰の目的を否認するが如き演說の内容並にこれに對する一般の輿論情勢等も詳細に說明し、これに對する軍の堅固なる信念を披瀝し聖戰目的完遂の爲奮起を促すことも決定されるに至つた

ポンド愈々落調一途

【倫敦十四日同盟】米英クロスの崩落を反映しロンドンに於る對米ポンド相場は一シル三片三十二ノ一一賣りと、遂に三片台を實現した、英佛蘭普の三片台乘せは一九三三年四月以來のことである

【倫敦十四日同盟】十四日の紐育外國爲替市場に於る磅貨は依然落調止まず、大引け相場は三弗七十一仙半と昨日大引けに比し、四仙四ノ三と大巾低落を示し、七十仙六台割れも懸念されるに至つた

對支文化事業調査委員任命

【東京十五日同盟】十五日外務省令内閣書記官長 石渡莊太郎

文部次官 赤間信義
正三位勳二等 佐藤寛次
從三位勳一等 下村宏
勳二等 門野重九郎
勳三等 江口定條
正六位 米山梅吉
勳五等 白岩龍平
對支文化事業調査委員仰せ付けらる

衆議院本會議

【東京十五日同盟】十五日の衆議院本會議は午後一時十八分開會、日程を變更して

一、開會、議事防止法案を提案理由の說明を行ひ、滿場一致可決、次いで

一、日本輸出農産物標式會社法案

を提案理由の說明を行ひ、滿場一致可決、次いで

一、農會法中改正法律案を一括議題に入る

【東京十五日同盟】衆議院會議（二）

澤吉平氏 民政黨 輸出農産物會社の政府以外の出資及びその制當は、どうなつてゐるか

服部和吉氏（政友久原）農村の各種團體を農會に統一する意思なきや

島田農相 理論としては首肯出來るが、實行は仲々困難府、資以外は主として生産者、配給者方面を構成單位としたいと考へてゐる

會社の株式は、可能である 良く實情を見て適當なる方法を講ずるつもりである

かくて案を委員附託 次で

一、木炭需給調整特別會計法案

一、日本瓦斯用木炭株式會社法案

を一括議題 木村大藏、岡田農林政務次官より說明あつて質疑に入る

十五年度第二次追加豫算衆院へ提出

【東京十五日同盟】昭和十五年度第二次追加豫算は十五日午前の閣議で正式に決定、直ちに衆議院に提出された

支那桐油の輸出減

【紐育十四日同盟】支那桐油の對米輸出が最近顯著に減退してゐると傳へられてゐる

折柄十四日アメリカ商務省發表に依れば、支那桐油二月末の香港在貨は六百噸に過ぎず、日本軍のてん越鐵道爆撃以來、國民政府の香港桐油輸出國への入荷は更に激減を示してゐる

てん越鐵道爆撃の爲

支那桐油の輸出減

リオの伯字紙 新中央政府を讃ふ

【リオ・デ・ジャネイロ十四日同盟】十四日のジョルナル・ド・ブラジル紙は新支那中央政府と題する社說を以て

新政府の成立經緯を詳細に紹介、新政府が成立しても日支の交戰狀態は繼續するであらうが、支那國民は戰爭に向きて

偶々この報の大砲製造に成功したものでロ徑二百八十ミリ、砲彈の重量三百キログラム、砲身の長さ卅五米

歐洲から倫敦へ彈丸が屆く

六十三里行く巨砲

ドイツで製造成功

ものと想像され、專門家が確かなる筋から得た情報として傳へるところによればドイツの銃砲設計家が成層圏大砲の研究をなした結果

突から卅六・四米突、砲彈の初速度毎秒千八百米突仰角七十度で彈丸が縱射されると高度一万五千米突で成層圏に達しなほも毎秒千

三百米突の速度、四十五度の角度を保ちさらに六十キロの高度に至つて彈道の最頂上に到達する、かくて彈丸は成層圏を二百キロ近く飛び彈道は下り坂となり重力關係から殆ど垂直に地上に落下する

この超ベルタ砲でドイツは悠々ロンドンを砲撃出來るが、そのためにはオランダ西端のワル（レン島を占據しこゝに砲を据ゑなければならぬ、ドイツはミッデルブルグからダエストカペレ營合附近に至る地點に鐵道を敷設して大砲をロンドンから二百五十キロの地點に持つて行かうといふのだ

この大砲は列車に搭載し試射はバルチック海岸でなされたと

大阪工廠長 長谷川少將談

前の大戰でドイツがベルタ砲を用ひてパリに撃ち込んだのは事實だ、超ベルタ砲の出現が驚異とすれば恐らくそれを改良したものだらう 成層圏内は抵抗が少いから相當高度にぶつ放すことが出來るけず、この研究は以前から進められてをり、理論的には二百五十キロの地點までも到達し得るわけだ、しかし實際問題としてはこれくらゐの高度と遠距離になると飛行機上からでないと觀測が出來ないからむしろ彈丸を落す方が有利で、命中率の點では全然正確さを期し得ない、その上かういふ大きな大砲になると發射ごとに恐しい熱を發するからすぐ砲身が駄目になり、一つの砲でさう澤山の彈丸を放つことは出來ない、だがいづれにしても今まで二百キロ以上も飛ぶ大砲ではなかつたのだから相當興味をひく新兵器にはは相違なく少くとも敵に脅威を與へるには役立つであらう

× × × × ×

天津 現銀問題 解決近し

十五日、谷、クレーギー會談

（東京ず五日同盟）クレーギー英國大使は十五日午前十時外務省に谷次官を訪問、天津の現銀問題を中心に、その他二三の問題に關し意見の交換を遂げ同十一時過ぎ辭去した。現銀の問題に關しては此の會見に最後的了解に達したものと解せられ、昨年夏の以來會談以來の懸案となつてゐた同問題も愈々解決に近づいた模樣である

東京十五日同盟 クレーギー英國大使は十五日午前十時外務省に谷次官を訪問、約一時間に亘り天津の銀問題

を中心に其他二、三の問題に關し意見の交換を遂げたが、昨十四日の谷クレーギー會見に引續く十五日の會見で、現銀問題に關しては大要左の如き骨子により最後的了解の段階に達したものと觀られてゐる、すなはち、

一、天津英租界内に保管されてゐる現銀一千三百四万元を日英兩國官憲の共同管理下に置くこと

一、右現銀の内より、十万磅を拔出して北支難民の救濟に當てること

一、右十万磅の現銀處分のため現銀處分委員會を設けること

一、右現銀處分委員會には日英兩國の委員の他實際的且專門的見地から、米國委員の出席も認めること

而して英佛銀交渉が解決すれば直ちに租界内保管三千二百万元を目標に銀交渉に移ることとならう

純國産誇る郵船 新田丸處女航海へ

【東京十五日同盟】郵船の純國産船新田丸（總噸數一七二〇〇噸、速力二二、五ノット）はこの程三菱長崎造船所で竣工、愈々來る四月一日長崎出帆神戸、横濱、東京その他日本の要港を回航した後、上海、香港、マニラで就航披露を行ひ五月十八日横濱出帆米國向け噸の處女航海の途に上る事になつた

紐育博物館より滿洲圖書館へ寄贈

【新京十五日同盟】紐育の國立自然科學博物館より過般滿洲國立圖書館に自然科學書の寄贈方申込があつたので同圖書館ではその好意を喜んで受ける事になり既に五十餘種の各種圖書が滿洲に向け發送され、近く新京に着荷する事になつた

汎太平洋卓球大會 五日選手招く

【東京十五日同盟】日本卓球協會に交渉中であつたが十四日同協會から快諾の返答があつた 右訪日チームは來る四月上旬の全米大會に於る優秀選手を以て編成され、出發は六月頃、予定である

「あばれ大名」（五十九）

久我莊多郎

有馬の湯里（一ノ三）

（旅路の巻）

「うむ」

と 握りむいた佐分利一學

「大丈夫だ。實はさつき、伊丹の茶店で念のために聞いて置いたことがある。ちようど二刻半ばかり前、それらしい三人づれが、相違なくこの街道を折れたといふ話だつた。なアに、相手は人目に附きやすい異人だ。それに、女連れの子供連れ。街道の目は確かなもんだ」

「すると、いま一息で追ひつける勘定になるな。あれが有馬だが、同じことなら今夜あの温泉町で自然の報謝にあづかりたいものだが……」

「おい、平馬。疲れはせんかすこし怨んで行かうか？」

一學は、平馬の傷を案じて日當りのいゝ河原蓬を選んで招したが

「いゝんだ。無心るわけでないが、早く行くところまで行つて見たい」

こゝで暫く話は途絶えたが

「しかし、赤城さんたちには御迷惑なことですなあ」

一學が口を切つて、赤城行藏たちを見返らせた

「いや。さうでありません。主命にも、そんな目的で雨崎屋を狙ひ讃岐へ入らうとするものには、斷乎たる處置を執れとありましたからわたしたちの望むところです」

「さうだ。いかにもさうだ」

と 横から大場典鬼が、どこで拾つた桑の枝を、杖とも櫂ともつかず打ち振りながら

「赤城氏のいふ通り。殊に掘者、刀へ血ぬることは この上なく好きだ」

このあからさまな言葉は、まことに、頼もしい限りだ。

先を歩いてゐた横溝平馬が

「お、向ふで鯖七が待つてゐる」といつた

お賢者さまでも有馬の湯でも……と呟に名高い有馬の温泉町は、井の字形に家がならんでゐた。こゝは、どこの宿屋にも公平に内湯といふものがない。だから、その井桁のやうな町のまんなかにある二棟の大湯へ、四方の旅籠の客が、みな手拭をブラ下げて蝟集することになつてゐるのだ 六甲山の北麓で、海拔千二百尺の高地であるが、周圍に山があるから、ちようど一角の盆地をなしてゐる。神代からある湯を、豐太公が修築したといふ歴史を持つてゐる、といふよりも何より 眼でその名を高めた温泉町のことだから、長の湯治客は勿論、西國街道を往來する旅人が、一夕の垢を洗ふべく温泉をたのしみに、わざ〳〵草鞋を脱ぎに立寄ると、いふ程だ、だからこんな土地に附物の呟ひ女も數多くゐて、非常な繁華をみせてゐた

温泉町の入口は、馬や駕籠や運搬の人足で埋まつてゐるこの雜閙から早や湯煙りが、宿屋の軒にまでモク〳〵と這ひだしてゐて、硫黄の匂ひまでが何となく、伴新らしく鼻を打つてくる

グレニントたちを尾けて、一足先に草鞋の紐を締た波乘りの鯖七、そこの入口に立つて右顧左眄はいつて來る旅人の顔を見てゐたが、それらしい人に氣付いて

「おゝ」一散に駆け出した。

夢幻から現實へ 米海軍の太平洋作戰を見る

中央突破はハワイより大體横濱目蒐けて來るものであらうが、途中に我南洋委任統治がある、そこが我海空軍の據

点となる位のことは彼等も想像してゐることである

南方ルートは、サモアを經由して、比島に入るもので、最も安全なる進路といはれてゐる、そして比島 根據地に著してから、更に北上の準備をすると云ふ方法であるいづれにしてもその輪形陣なり、艦隊陣なりが途中我艦隊に出遭ふことなくして完全の儘で日本近海に殺到したならば、その五・三比率の優勢を以て火花を散らすことになるしかし、その前に飛行機を以てする空中戰が各所に展開され、海水艦を以てする居殺戰

景は吾等が眼をつぶつて考へると、パノラマのやうにまぼろしの如くに眼前に映じて來るに違ひない。斯の如き日米海戰は今までに小說風にも書かれ、論文的にも書かれてゐることであつて、一般常識であるといへよう

そこで吾輩等はその根本になるところの米國艦隊を檢討することが、米國の太平洋作戰を考へることに就て最も大切のことであると思ふ。米國の艦隊は的合のとれたものであるかどうか、また米國人が上

國の疲弊を豫期してバランを有利にし、以て消極的準備を完成して打つて出るか これ等の事も考へられる。然し目下その樣な疲弊を考へる材料は一つもない、今一つは米國が他の大勢の味方を驅合してくる場合も想定出來ない事は其の片鱗を示してゐるものといへよう。其他ロシアを誘ひオランダを手なずける事も第一に入れなければならぬ、此れは吾等がいふのでなくて假等の雜誌に常に論ぜられてゐる點なのである

さて米國の航路が愈々極東に乘出すとなると、どんな態勢でこれに臨むであらうか、先年喧しく唱へられた姫き、米海軍の輪形陣は北廻りでやつてくるか、中央突破か、其れ共南方迂回かといふ事になるつまりルートは三つであつて其の外には考へられない、北廻りといふのはいふ迄もなくアリューシャン航路である。此の航路は一年を通じて天候が惡い 或は濃霧に閉され或は氷に惱まされる 寒さもまたきびしい、隨伴する飛行機が特に困難を感ずるであらう。

それ等の光

中央突破はハワイより大體横濱目蒐けて來るものであらうが、途中に我南洋委任統治がある、そこが我海空軍の據

点となる位のことは彼等も想像してゐることである

南方ルートは、サモアを經由して、比島に入るもので、最も安全なる進路といはれてゐる、そして比島 根據地に著してから、更に北上の準備をすると云ふ方法であるいづれにしてもその輪形陣なり、艦隊陣なりが途中我艦隊に出遭ふことなくして完全の儘で日本近海に殺到したならば、その五・三比率の優勢を以て火花を散らすことになるしかし、その前に飛行機を以てする空中戰が各所に展開され、海水艦を以てする居殺戰

景は吾等が眼をつぶつて考へると、パノラマのやうにまぼろしの如くに眼前に映じて來るに違ひない。斯の如き日米海戰は今までに小說風にも書かれ、論文的にも書かれてゐることであつて、一般常識であるといへよう

そこで吾輩等はその根本になるところの米國艦隊を檢討することが、米國の太平洋作戰を考へることに就て最も大切のことであると思ふ。米國の艦隊は的合のとれたものであるかどうか、また米國人が上

國の疲弊を豫期してバランを有利にし、以て消極的準備を完成して打つて出るか これ等の事も考へられる。然し目下その樣な疲弊を考へる材料は一つもない、今一つは米國が他の大勢の味方を驅合してくる場合も想定出來ない事は其の片鱗を示してゐるものといへよう。其他ロシアを誘ひオランダを手なずける事も第一に入れなければならぬ、此れは吾等がいふのでなくて假等の雜誌に常に論ぜられてゐる點なのである

さて米國の航路が愈々極東に乘出すとなると、どんな態勢でこれに臨むであらうか、先年喧しく唱へられた姫き、米海軍の輪形陣は北廻りでやつてくるか、中央突破か、其れ共南方迂回かといふ事になるつまりルートは三つであつて其の外には考へられない、北

夢幻から現實へ 米海軍の太平洋作戰を見る

中央突破はハワイより大體横濱目蒐けて來るものであらうが、途中に我南洋委任統治がある、そこが我海空軍の據

点となる位のことは彼等も想像してゐることである

南方ルートは、サモアを經由して、比島に入るもので、最も安全なる進路といはれてゐる、そして比島 根據地に著してから、更に北上の準備をすると云ふ方法であるいづれにしてもその輪形陣なり、艦隊陣なりが途中我艦隊に出遭ふことなくして完全の儘で日本近海に殺到したならば、その五・三比率の優勢を以て火花を散らすことになるしかし、その前に飛行機を以てする空中戰が各所に展開され、海水艦を以てする居殺戰

景は吾等が眼をつぶつて考へると、パノラマのやうにまぼろしの如くに眼前に映じて來るに違ひない。斯の如き日米海戰は今までに小說風にも書かれ、論文的にも書かれてゐることであつて、一般常識であるといへよう

そこで吾輩等はその根本になるところの米國艦隊を檢討することが、米國の太平洋作戰を考へることに就て最も大切のことであると思ふ。米國の艦隊は的合のとれたものであるかどうか、また米國人が上

國の疲弊を豫期してバランを有利にし、以て消極的準備を完成して打つて出るか これ等の事も考へられる。然し目下その樣な疲弊を考へる材料は一つもない、今一つは米國が他の大勢の味方を驅合してくる場合も想定出來ない事は其の片鱗を示してゐるものといへよう。其他ロシアを誘ひオランダを手なずける事も第一に入れなければならぬ、此れは吾等がいふのでなくて假等の雜誌に常に論ぜられてゐる點なのである

さて米國の航路が愈々極東に乘出すとなると、どんな態勢でこれに臨むであらうか、先年喧しく唱へられた姫き、米海軍の輪形陣は北廻りでやつてくるか、中央突破か、其れ共南方迂回かといふ事になるつまりルートは三つであつて其の外には考へられない、北

夢幻から現實へ 米海軍の太平洋作戰を見る

中央突破はハワイより大體横濱目蒐けて來るものであらうが、途中に我南洋委任統治がある、そこが我海空軍の據

点となる位のことは彼等も想像してゐることである

南方ルートは、サモアを經由して、比島に入るもので、最も安全なる進路といはれてゐる、そして比島 根據地に著してから、更に北上の準備をすると云ふ方法であるいづれにしてもその輪形陣なり、艦隊陣なりが途中我艦隊に出遭ふことなくして完全の儘で日本近海に殺到したならば、その五・三比率の優勢を以て火花を散らすことになるしかし、その前に飛行機を以てする空中戰が各所に展開され、海水艦を以てする居殺戰

景は吾等が眼をつぶつて考へると、パノラマのやうにまぼろしの如くに眼前に映じて來るに違ひない。斯の如き日米海戰は今までに小說風にも書かれ、論文的にも書かれてゐることであつて、一般常識であるといへよう

そこで吾輩等はその根本になるところの米國艦隊を檢討することが、米國の太平洋作戰を考へることに就て最も大切のことであると思ふ。米國の艦隊は的合のとれたものであるかどうか、また米國人が上

國の疲弊を豫期してバランを有利にし、以て消極的準備を完成して打つて出るか これ等の事も考へられる。然し目下その樣な疲弊を考へる材料は一つもない、今一つは米國が他の大勢の味方を驅合してくる場合も想定出來ない事は其の片鱗を示してゐるものといへよう。其他ロシアを誘ひオランダを手なずける事も第一に入れなければならぬ、此れは吾等がいふのでなくて假等の雜誌に常に論ぜられてゐる點なのである

さて米國の航路が愈々極東に乘出すとなると、どんな態勢でこれに臨むであらうか、先年喧しく唱へられた姫き、米海軍の輪形陣は北廻りでやつてくるか、中央突破か、其れ共南方迂回かといふ事になるつまりルートは三つであつて其の外には考へられない、北

夢幻から現實へ 米海軍の太平洋作戰を見る

中央突破はハワイより大體横濱目蒐けて來るものであらうが、途中に我南洋委任統治がある、そこが我海空軍の據

点となる位のことは彼等も想像してゐることである

南方ルートは、サモアを經由して、比島に入るもので、最も安全なる進路といはれてゐる、そして比島 根據地に著してから、更に北上の準備をすると云ふ方法であるいづれにしてもその輪形陣なり、艦隊陣なりが途中我艦隊に出遭ふことなくして完全の儘で日本近海に殺到したならば、その五・三比率の優勢を以て火花を散らすことになるしかし、その前に飛行機を以てする空中戰が各所に展開され、海水艦を以てする居殺戰

景は吾等が眼をつぶつて考へると、パノラマのやうにまぼろしの如くに眼前に映じて來るに違ひない。斯の如き日米海戰は今までに小說風にも書かれ、論文的にも書かれてゐることであつて、一般常識であるといへよう

そこで吾輩等はその根本になるところの米國艦隊を檢討することが、米國の太平洋作戰を考へることに就て最も大切のことであると思ふ。米國の艦隊は的合のとれたものであるかどうか、また米國人が上

國の疲弊を豫期してバランを有利にし、以て消極的準備を完成して打つて出るか これ等の事も考へられる。然し目下その樣な疲弊を考へる材料は一つもない、今一つは米國が他の大勢の味方を驅合してくる場合も想定出來ない事は其の片鱗を示してゐるものといへよう。其他ロシアを誘ひオランダを手なずける事も第一に入れなければならぬ、此れは吾等がいふのでなくて假等の雜誌に常に論ぜられてゐる點なのである

さて米國の航路が愈々極東に乘出すとなると、どんな態勢でこれに臨むであらうか、先年喧しく唱へられた姫き、米海軍の輪形陣は北廻りでやつてくるか、中央突破か、其れ共南方迂回かといふ事になるつまりルートは三つであつて其の外には考へられない、北

首、陸兩相と要談

「特派大使」の準備進捗？

阿部大將

【東京十五日同盟】米内首相は十五日午後四時三十分、首相官邸に阿部信行大將の來邸を求め汪精衛氏を中心とする支那新政府樹立準備の經過並に新政府に對する帝國政府の方針を詳細に說明、約二時間に亘る種々重要意見の交換を行つた阿部大將は首相官邸を辭去後更に陸相官邸に入り、畑陸相とも會見、同樣要旨を傳げた

中華民國政府聯合委員會

發展的解消

苦鬪一年・新政府生誕も近し

【南京十四日同盟】支那民衆待望の新中央政府は三月下旬召集される中央政治會議を母體として、同會議終了後間も無く成立の運びとなつたがこれにより、統一政府樹立を目指して一年有半活潑な政治的活動を續けてゐた、中華民國政府聯合委員會は、完全に發展解散の宣言を發して發展的解消を遂げることゝなつたその使命を果し、來る廿三日頃第八次聯合委員會を開き、汪精衛氏を中心とする支那新政府樹立準備の經過並に新政府に對する帝國政府の方針を詳細に說明、約二時間に亘る種々重要意見の交換を行つた阿部大將は首相官邸を辭去後更に陸相官邸に入り、畑陸相とも會見、同樣要旨を傳げた

「和平宣言」を擁護!!

汪氏机上、手紙の山……々

【上海十五日同盟】汪精衛の和平宣言發表以來これに呼應し全國より汪精衛の机上に集まる和平宣言擁護の手紙が夥しい數に上つてゐるがその主なるものを擧げれば、上海工運會、上海市農會、中國勞義協會、南京中國記者倶樂部、ボウ阜新聞記者協會、中國々民黨江蘇省執行委員會、同浙江省執行委員會、同南京特別市執行委員會、上海各大學教職員聯合會、京滬滬杭甬鐵路建設協會、中國憲治協會、上海工運會、上海市農會、北支中央總會民福課長に轉任

はん友實氏

北支へ轉任

【東京十五日同盟】中華民國新民會東京事務所長として、留學生の指導、在日華僑との連絡、北支事情の紹介等に活躍した范友實は、今回北京の北支中央總會民福課長に轉任

山西肅清の目標を

共産軍討伐に集中

蜀共抗爭の崇りは覿面　片端から我餌食

【太原十四日同盟】國共の軋轢激化に伴ふ山西軍の抗日陣營瓦解失により、學軍の山西省內肅清の目は共産軍に向つて猛然と集中され、省內各地に蠢動する共産軍討伐は活潑に進められてゐる、即ち最近に於ける對共戰は左の如し

一、加納部隊、十日曜邱及び韓家壯に、靈邱南方約四十キロ）附近に來襲の晉察冀邊區共産軍獨立第一師、三百十三團の千二百を猛然攻擊々退した、敵屍九捕虜二

一、佐々木部隊は十二日靈石東北方面地區に蠢動する新山西軍獨立第一師、約千二百を攻擊し、敵遺棄死體六十八、捕虜十六、鹵獲品多數を得た

一、吉野・小林・上野・大村各部隊はそれぞれ去る四日より北部山西省各地共産軍の討伐を敢行し、五台山及び太原附近の共産軍を擊滅引き續き附近一帶を掃蕩中である

海南島戰果

攻擊開始から十三日迄

我方損害極めて輕微

◇…南支派遣軍海軍報道部發表

【海南島〇〇基地十四日】南〇〇余、捕虜一三〇、鹵獲軍用支派遣軍海軍報道部發表海南島總攻擊開始以來、十三日までの十日間に於る我が海軍の獲得せる戰果左の如し

ジャンク一五〇、小銃二八〇その他武器彈藥多數

我方の損害は僅に戰傷一、輕傷二

柳州會議の總決算

片端から更迭處分

廣西軍「面子蠢動」で頻り被

【獨寧十五日同盟】賓陽作戰に慘敗した蔣軍は、柳州敗戰會議の結果當の責任者張發奎、陳誠、白崇禧等は蔣より譴責を受け、三十八集團軍總司令徐庭瑤免官となつた、各師長團長も夫々譴責更迭され斯の如き處罰は支那軍としても始めての事である廣西省の敵は其の面子保持上最近再び苦しまぎれの蠢動を始め、欽寧公路附近に出沒するに到つたので、我軍は斷乎これ等の敵を徹底的に肅清すべく、今回再び行動を開始したものである

外電所報

伊ソ親善化

新大使交換說

【伯林十五日同盟】確かなる筋よりの報によれば、今回獨逸政府の努力により伊國ソ聯とは、通商協定調印より次第に親善に傾きつゝあり、近日中にソ伊兩國間に新大使がモスクワと羅馬に交換派遣せらるゝことになつた

【羅馬十五日同盟】當市政界に於ては專ら最近ソ伊兩國間の關係が急に好轉せしことが信じられてゐる、某外國通信支局では既に伊國外交團はモスクワへ向つたことを報じてゐる

狙はれのトルコ

獨ソ離間に作急潮

【コペンハゲン十五日同盟】伯林ポリチケン紙は獨逸今後の方針として、第一にソ伊兩國間の通商關係を獨ソ兩國間に協定したものと同樣にする樣に努力し、第二はソ聯とルーマニヤ國の和平同盟を實行せしめ、最後にソ聯とトルコ兩國間の交渉を協定すべく努力することゝある、此トルコは獨ソ兩國の强化發展を意味することである、既に芬蘭は義務的に獨ソ兩國の勢力下にあり從てスカンヂナビヤ諸國は同樣の考を持つて居り殘るはトルコのみである

獨ソ、早くも

經濟協定締結

【伯林十五日同盟】ソ芬戰爭和平協定成立後第一番に獨逸は芬蘭と經濟協定を結び、昨日調印を終へた

獨鑛山技師

ペツアモ乘込み

【羅馬十五日同盟】アムステルダムより報に、よれば本日獨逸鑛山技師フランケスケン氏一行はペツアモにあるルーイン鑛山に向つた、彼等は同鑛山のニツケル鑛を開發するもので、今回獨ソ聯國間に同地方の鑛物開發協定が成立した爲めである

脅ゆる

バルチック諸國

【リガ十五日同盟】本日公式に、第十一回バルチック諸國のラトビヤ、リトアニヤ、エストニヤの外相會議を開催する旨發表された、其主なる協議案は、今年芬ソ兩國間の紛爭が中止されたに對するバルチック諸國の態度及び經濟場然に說き討議する事になつた

獨伊新協定成る

Novo accordo assignado entre a italia e a allemanha

陸上經由・獨石炭對伊輸送

【羅馬十三日同盟】獨逸イタリア外相會談に引き續き開催された獨伊經濟專門家會議は十三日兩代表間に、獨逸石炭の陸上經由對伊輸送に關する協定が成立した

【羅馬十四日同盟】本日伊國政府の公表によれば獨乙國代表クロヂウス氏と伊國代表ギアンニイニ上院議員は兩國間の新通商協定務に伊國への獨乙石炭受渡しの件につき議中の處本日完全に協定成立し調印されたり、新通商協定は伊國に於て一ヶ年中に消費する石炭の全量を獨乙より今回は陸路を以て伊國へ送ることになつた、此獨乙石炭を陸路にて伊國へ輸送することになつたに就ては過日獨乙リッベントロップ外相が羅馬を訪問せる際豫め獨伊國經濟代表として獨乙國側は クロヂウス氏を代表として協議せしめ調査團の集合あり其結果伊國側はギアンニイニ上院議員を

獨伊ソ中南東歐諸國間に

大經濟聯盟

獨提案に動く伊國？

【ベルグラード十四日同盟】過般のリッベントロップ獨外相ローマ訪問は歐洲戰爭の長期化に備へ獨伊兩國の經濟提携の强化をはかるものとして注目されてゐるが、十四日ユーゴー政府某高官はリッベントロップ外相がムッソリーニ首相に對し、獨伊蘇三國及び中南東歐諸國を含む廣範な大經濟聯盟案を提議した事實がある

と洩らした、右經濟聯盟案に對しムッソリーニ首相は極めて慎重な態度を示し、贊否何れとも明答を避けたと傳へられるが、その後獨伊兩國間に石炭協定の成立が發表された事は伊太利側がリッベントロップ外相の經濟聯盟案に協力する用意ある事を示唆したものとして重視されてゐる

七千萬噸の「コークス」

鷄西炭鑛開發のメス

【ハルビン十四日同盟】埋藏量七千万トン、コークス用炭として知られてゐる鷄西炭鑛では、今回資本金を一千万円に增加し、現在年五万トンの生産より一躍廿万トンの增産に乘り出すことになつた

米特使、暗躍頻り

再び巴里、羅馬へ飛ぶ

【巴里十四日同盟】ロンドン方面の使命を了へ、十四日巴里に來着の後直で、同特使は十六日の兩日ローマに滯在、十七日の兩日ローマに滯在チアノ外相とムソリーニ首相と再度會見し、英佛訪問打診の結果に基いて、隔意なき意見交換をなし十九日ナポリ解纜の伊資船で歸國の豫定

ウエルズ特使

倫敦を出發

【倫敦十四日同盟】ウエルズ米國務次官はロンドンに於る日程を終り、十四日朝察路巴里に向け出發した

ソ聯第六回最高會議近く召集

【モスクワ十四日同盟】ソ聯最高會議幹部會はソ聯フインランド和平協定の成立に伴ふ內外諸政策を審議する爲め、來る廿九日第六回最高會議を召集するに決定した

羅馬は「我中」の「外」

ソ聯、對獨確約說

十四日AP伯林電報道

【紐育十四日同盟】ソ聯フインランド和平成立と共にバルカン近東方面に對するソ聯の進出が憂慮されてゐるが、十四日AP伯林電の報ずるところに依ると、ソ聯政府は獨逸政府に對し、今後果南政方面に如何なる事態が發生、ようともルーマニアのみはその渦中に卷き込まない方針なる旨確約を與へたと傳へられる右對獨確約は近く成文化せられ公表の運びとなる模樣でこれによりソ聯ルーマニア不可侵條約の成立も可能となる見込みである。

對ソ道義的禁輸は

自動的に停止されない

ハル米國務長官記者團へ語る

【華府十四日同盟】ハル國務長官は十四日新聞記者團との會見に於て、ソ聯フインランド和平交渉に言及、ソ聯に對する道義的禁輸に關しては左の如く語つた

米國政府の對蘇道義的禁輸は、ソ聯、フインランド和平成立によつて、必ずしも自動的に停止されるものではない、米國政府は今次の和平協定によつて制定されたソ聯フインランド新國境線を承認するか否かに關してもまだ何等方針を決定してゐないのである

戰死者一萬五千

フ國軍總司令官發表

【ヘルシンキ十四日同盟】ソ聯フインランド交戰中に於て、兩軍の死傷者數が各方面の關心の的となつてゐるが、フインランド軍總司令官マンネルハイム元帥は十四日フインランド軍の戰死者一万五千と發表、一部外國筋の不正確な數字を是正した

讓店

現在盛業中のバール、レストランテ讓り度し
御希望の方は本社迄

社告

拜啓　各位益々御清榮の段奉賀候　陳者弊社外交員
中川忠吉儀
錦地訪問の節は多大の御引立に預り誠に難有奉深謝候
御賜を以て所期の好果を收め昨日無事歸社仕候間何卒御放念被下度先は御禮迄　敬具
伯剌西爾時報社

急募

十五才以上の男子四、五名
月給百五十錢以上
サントス市ルーア・ルイザ・マルク十五番地
電話　七六八六
神山親幸

店員募集

男女を問はず、無經驗可、强健にして若き面目な方、御應募は聖市コンソラソン街七五四　ソルベッテリー・ヤシヤボネーザ
電話　四・二二四番

美術石版印刷

鹽谷實
聖市ダパチンゲーラ街二〇六番
郵函二五七四
電話二・二〇二七

祖國の味で
祖國へ奉仕
HSK
印湖名濱
焼蒲ぎあう
濱湖名產食品株式會社

PROVEN CHA'TUPI
食後に
ツピー綠茶
お客に
ツピー紅茶

(電)2-2194
聖市トーマスデ・リマ街二八三
テアトロ・サンパウロ裏通
御婚禮　御祝儀　御土產！
御註文はなるべく前日迄に
惠比須屋
かまぼこ

CASA RAPOSA
R. Benj. Constant, 45 São Paulo
硝子板
壁紙　額縁
カーザラポーザ
聖市ベンジヤミン・コンスタント街四五
電話二・二七八九
郵函三三二二

AO MUNDO ELEGANTE
167 - R. DIREITA, 167 - PHONE: 2-0941 - S. PAULO
アオ・ムンド・エレガンテはサンパウロでは
御婦人用品一切の最新流行品を一番豐富に揃へて勉强して居ります
レンダ — ガロンエス — ボダードス — ゴーラス — ボトン
フーヴェラ — 造花 — 手袋 — エシカルペ — レンリ — シンパ
リウチエン — 等　絹布木綿物ベード、寢臺及卓上用布類一切

決算用
大賣り出し

RYMUNDO DE PAULO E SLVA
CIRURGIÃO DENTISTA
聖市イルマン
ランプリシアス街
一五〇番二階
（中矢商店前の角）
齒科院
大久保

CASA DAS VASSOURAS
R. Paula Souza 396 S. Paulo
雜貨却賣專問
タマンコ箒商營一場
格安大勉强
地方商人の御仕入れは是非弊店へ
在庫品豊富
カ・ザ・ダス
バリウラス

第五回少年學生武道大會

大會要項

一、期日　昭和拾五年四月十四日午前八時より午後六時迄
二、試合場所　聖市大正小學校ピネイロス分校
三、出場資格　一般幼少年
四、有資格者年齡　個人試合—滿十八歲（即ち「大正十一年四月十四日生迄」西暦一九二二年四月十四日生迄）
支部對抗試合—滿十六歲迄即ち「大正十三年四月十四日生迄」西暦一九二四年四月十四日生迄」
五、武道具は各自携帶の事
六、申込期日及場所　四月五日迄左記宛申込の事
伯國柔劍道聯盟
副會長　坂元靖殿
Caixa Postal 3015 São Paulo
「注意」一、本年度大會に特に個人、團體選士申込書作成せるには聯盟支部所屬の者を除く外出場希望者は各所在地明記の上聯盟本部に請求の事
二、現今各種團體に對する警察及運動當局の取締り相當嚴しきもの有之且大會許可申請の爲め出場者氏名登記必要上希望者に於ては必ず規定期日內に申込樣相當度し期日後のものは如何なる事情あるも之を受理せず
七、本年度より食事の配給無之に付右御了知の上選士は各自辨　御持參の事
昭和十五年三月十三日
伯國柔劍道聯盟本部

サンチ式エンサツカドール
增進
能率
賣販手一
カーザ東山
サンパウロ、リンス、マリヤ、プ・プルデンテ

ミシンを買ふなら
祖國は今や未曾有の國難に直面して一錢でも多く在外正貨を欲求して居ります
體裁優美
機械堅牢
性能優秀
價格低廉
各地に代理人を求めます
と四拍子揃つた日本製のインペリヤルミシンを買へば自分が得をする上に祖國に奉公が出來ます、眞に一石二鳥とは此の事です
ミシンは斷然日本製インペリヤルに決めませう
伊藤商會
聖市郵函三二三二
電話

視察者殺到の
トレスバラス移住地
愈々眞價を認めらる
地區撰擇隨意
早いもの勝!!
蟻が居ない、地味がよい、
珈琲植へられる、氣候がよい
嘘か本當か來て見て下さい
H. SHIMBA
Faz. Tres Barras
Est. Jatai Paraná
E. F. S. P. P.

大公使會議開催か

近く華府で新情勢に對策練る

ユービー電の報ずる處によれば、南北米両大陸を繞つて醸し出された新情勢に對處して帝國不動の方針を確立すべく、我が外務省では近くワシントンに両米各國に駐在する大公使を招集、一大會議を開催することに決定した云々

總領事館當局談　右に就き總領事館では ありさうな事にも思はれるが未だ當方には何等の情報も入つてゐないと否定してゐる

移植える技術の粋

期待擔ふて・機業移民鹿島立

（神戸十五日同盟）大阪商船あるぜんちな丸は十五日午後神戸を解纜第三回目の航海に就いたが、同船には始めての產業移民として、ブラジルに渡る福井縣の機業家移民團外十一家族四十九名が乘船してゐる、一行はブラジルのサンパウロ附近に下船を遂り大々的に、日本生糸の生產に乘出す筈であるが、此の產業移民團が成功すれば、更に第二、第三の產業移民が送られることとなつてゐる

マルチノポリス球場開き

奥ソロの古豪と一戰

19…5・新進善戰して潰ゆ

球界に勢興して來たソロ線マルチノポリス管内邦人は豫てより驛前に壯麗廣大な大球場の工事を進めてゐたがこの程最後の仕上げも濟んだので去る十日奥ソロ球界の雄ブルデンテ軍を招聘して球場開き野球試合を擧行した午前八時半小笠原青年會長の挨拶あつて後、ユニ／＼對麦酒戰に移つたが珍技續出のこの試合は觀衆の腹を撚らせ和氣藹々たる裡に終了午後二時から待望の一戰が始まつたが、結局新進マルチノ軍、古豪ブ軍に及ばず十九對五のスコアーで玉碎した

ブ軍の主賓今井投手は七回目からマウンドを降んだが依然球威凄じいものがあつた

凄じ!!

今井の球威

歸途寄つて呉れ

ハワイから招聘申込

（東京十五日同盟）日本水上競技聯盟ではハワイ水上競技聯盟から目下南米水泳の旅にある遊佐、葉室両選手招聘交渉を受けたが十五日都合に依り希望に添ひ難き旨返電した

練習艦隊

亞米利加から日本へ

傳統的親善關係に基き

（ブエノスアイレス十四日同盟）アルゼンチン海軍では日本（ソンチナ號）が日本を訪問する事となり、帝艦は三月末に基き、本年も練習艦ラ・アルゼンチナ號が日本を訪問する事となつた（寫眞ラ・アルゼンチナ號）

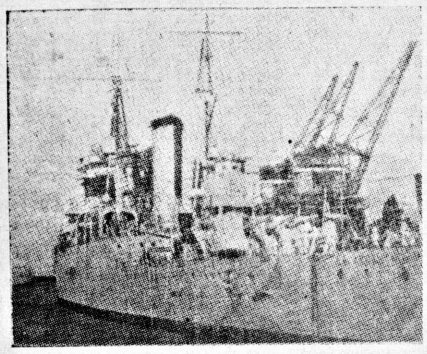

トレス・バラス

北巴トレスバラス移住地聯合日本人總會は去る二月廿六日開催され、役員改選の結果左の諸氏當選

會長飯脇利一、經理部長中易定一、外交"菊地章敬"、"藤正忠作"、衛生"林秀男"、產業"池田友忠"、常任書記鈴木清人

小西惜敗す

日伯棉花戰

去る十日擧行された小西對ブラス・コット戰は猛烈な打撃戰を展開した末、遂に十對九のスコアーで小西惜敗

邦人觀衆の歡喜

一昨夜遊佐、葉室の力泳

サンパウロに於る第二回國際水上競技會は、十四日夜エスペリア廿五米プールで開催されこれに出場の遊佐選手は

百米一五十九秒六

一二百米一二分十四秒九

葉室選手は

二百米平泳で二分四十二秒九

の好記錄を出して氣を吐き、スタンドを埋め盡した邦人觀衆を歡躍せしめた（寫眞は當夜の両君）

軍艦の『拾得屆』

これは珍らしい臺灣の話

年どろロシヤ赤色革命軍に追はれた白系ロシヤ海軍將兵が家族と軍艦數隻に分乘して、南洋方面に逃走し、途中暴風雨にあひ一隻が沈沒したものの、他の數隻は「どう處置してよいか」と頭を捻つてゐる

一昨夜

兵隊さんのお好きなものを寄せる海外の熱誠

（東京十四日同盟）國防婦人會東京本部では十四日早朝から上流婦人達が慰問袋の調製に大童である、これは遠く北米在留邦人が戰へる祖國に想ひを馳せ第一線將兵の辛苦を思んで兵隊さんの好きさうな物を買つて上げて下さいと、やさしい慰問文や慰問袋五千百個に添へて海軍省恤兵部宛送金して來た六千二百余円と内山アルゼンチン公使夫人とし子さんが昨年十月歸朝の節同地日本人銃後婦人から託された五千八百円の慰問金に依る慰問袋の調製方を海軍省から依頼され早速同本部が引受けたもの、兵隊さんの好きそうな鑑詰ゆで小豆、唐からし、石鹸其他を買ひ集め五千余個の慰問袋が出來る筈

日烏航海條約

近く批准交換

（ブエノスアイレス十四日同盟）ウルグヤ政府は日本との通商航海條約の批准交換を來る四月末までに正式に行ふ豫定である、御三月六日を以て滿期となつた、日本との爲替取極めは、内山公使が交渉の結果これを繼續することゝなつた

他殺か自殺か

"の死"遂に解決

不屈な轢逃げ自動車

既報―去る廿九日の眞夜中、郊外ブタンタン街附近の草叢の中から見るも無殘全身紅に焼まつて發見され翌早朝サンタクーザで昼を引取つた邦人青年深食隆君の謎の死を繞つて驛市當署では他殺なりとの斷定を下し今日まで事件を追躡中だつたが、この程モリセ及びアグーストと稱する伯人より

「自動車に轢ね飛ばされた邦人を見た」

との證言あり加之深食の上衣に自動車用の油が附着してゐた事から不屈きな自動車に轢き殺されたものと斷定を下すに到つた、この結果他殺か自殺かと嘘しく取沙汰されてゐたこの事件も遂に終局をみた譯であるが當署では前記轢き逃げ犯人を徹底檢擧すべくこの方に捜査の手を進めてゐる

ジヨンソン牧師　既報―目下潜伏中の北米メソヂスト教會傳道局長ジヨンソン氏及びメキシコ年會監督ピーソン牧師の一行はプログラム通り、驛市の講演も濟んだので十五日午後七時日本倶樂部に於る貴者の送別會に臨み同九時ノルテ驛發のクルーゼーロでリオに向ふ由

中村神父

豫て危篤を傳へられてゐたアルバレス・マッシヤード中村老神父は一昨午後四時病勢急に革まり、遂に昇天された

時報原稿用紙　十五字詰二十行、丈實上等、特裁優美、價選し書き好い原稿用紙です　百マイ　二ヘル　送料共　切手代用可

新刊紹介

商工業者の友

商工業者の友二、三月合併號が出た、編輯者阿部君の努力の跡歴然、これ迄とは見違へるばかりに内容も充實して素晴らしい出來栄えを示してゐるが就中「歐洲大戰と伯國經濟」「戰爭と經濟を語る」座談會等は嬉評嘖々

棉の相場

サンパウロ棉花取引所建値

三月十五日

單位　十五キロ

	買値	賣値
四級	五八、五〇〇	五九、五〇〇
五級	仝　右	仝　右
六級	五八、〇〇〇	五九、〇〇〇

紳士記者の泳ぎぶりを一目……と一瞬の感激にひたらんが爲め千里の道も遠しとせず遙々リンスから會場に馳せつけた連中、兩選手の鮮かな泳ぎをみて

――矢ッ張り來た甲斐があつたヨ

と大よろこび

◇

驛市實業リーグ戰はあす小西對聖報戰によつて火蓋が切られるが、その前に入場式が行はれますから各チーム選手諸君は、それ／＼ユニフォームを着用・同時刻前までに集合して下さいと

◇

淀川さんの後任、成瀬康氏は來月初旬入港のもんてびでを丸でパラグワヤから來任する豫定である

◇

日本に二年間も滯在してゐたことのあると云ふ獨系伯人ドリリス・ドライヤー女史を招いて來る卅一日午後の會では「日本見聞記」を聽くことになつた

◇

サントスの一邦人魚屋さんが腐つた魚を買つた廉で當驛から在庫の魚全部を没收された上罰金のお灸をすえられた

◇

過日出帆したぶらじる丸でウルグワヤの「教育使節」が日本へ旅立つた、日本の秀れた教育制度を調査して來る譯であるが現在船中でマリオ・ミランダ君らと一緒に日本語の勉强に一生懸命だと

◇

また一つ、紀元二千六百年記念「在伯同胞大寫眞帳」の編纂計畫

こんどのは古川、松田兩氏の企てで、十一月頃完成の豫定だと

◇

過日來行してゐるポリビヤ大統領選擧戰はヘンリック・ペナランダ將軍が六万餘票を得て當選確實となつた

◇

謹告

曩に皆樣の御援助を賜はりました本社の第一事業「在伯邦人職員錄」は「一九四〇年日伯年報」と共に全く編輯を終り目下印刷夕急いで居りますから遲く共來る六月までには御手元に御屆けする豫定であります、實は二月配本の豫定の處社長急逝、其の他の事情の爲め發行の遲れました點何卒御海容願ひ上げます

目下第二事業「人名錄」調査の爲め西び調査員を派出して居ります、就ては御多忙中恐縮ではありますが御引見下さいまして便宜を御與へ下さいます樣、此の上とも本社の意のある處を御汲み下され事業の達成を御援助御鞭撻下さいます樣折り入つて御願ひ申し上げます

尚皆樣の御用を相勤むる爲め社内に社會部を設け伯人辯護士二名を相談役に法律問題、官廳との諸交渉の手續、各種病院への入院其の他萬般の調査等献身的に御世話申上げますから何卒御遠慮無く皆樣御自身の機關として御利用下さいます樣御通知旁々御願ひ致します

ルア・コンセレーロ・フルタード二二五

電話二・六四八六、二・〇三一三

各位　日伯情報社

御知らせ

陳者豫し御依頼に預りし各位の外國人證錄申請の件に付き今回御出聖中の富田氏とも談合の結果來る廿五日貴地へ出張致す事に相成り候依て此段御通知申上候

ソロ線カラムル驛

マリカット、ミワ、カエターノ、ジヨンコバール、クリスタール

各植民地各位殿

座喜味法律事務所

辯護士　座喜味盛德

C. P. 3739 S. Paulo

大和せんべい

祝儀、佛事用折詰調進

和洋御生菓子、其他いろ〳〵

製造卸

朝日堂製菓所

野村政七

リンス市ピンサウン・デ・アブリール街二三七

郵商二〇三

見習生四、五名至急募集

但四月中旬頃迄に申込下さい

年齢十五、六才身體健全な方

募集

Casa Nippon

伯國生れの青年數名

十八才以上貳拾才前后の方

Pomingos de Moraes街一〇一七番

電話七・一六二六番

玩具、陶磁器内外、雜貨店　大村商店

急募

拾五六才女子數名

仕事は至つて簡易

委細來談の事

右大至急入用

アメンドインジャポネス

製造元

菅井兄弟商會

聖市ペロ・ド・ア

イブアッペ街九三二

電七七一七二五五

ソルベッテ

製造機及び附屬品一切

格安に御賣します

御照會次第カタログ御送呈致します

Carmo Graz.osi & Comp.

Rua Caranditu, 11

S. Paulo

急告

今だ豫約申込みなき方は數に限りが有りますから速刻書店又は當事務所へ料金を添へ御申込み下さい

日伯書簡文集

お待ちかねの

が出來上りました

發行所　水本法律事務所

豫約者には全部もれなく發送致しました。會社、商店、青年男女、一般家庭に是非一冊御備へ下さい。各書店にて販賣中です

定價一部　十五錢（送料共）

日伯兩語手紙の書き方内容

『目　次』　私用文

一、結婚祝　婚禮招待狀、結婚申込　新婚挨拶その他　父に結婚の許しを乞ふ手紙、前便父よりの返信　娘より母に結婚を乞ふ手紙、前便母よりの返信　娘の父へ結婚を申込む手紙、前便承諾の手紙、前便結婚申込を斷る手紙　婚約を乞ふ手紙、前便承諾の手紙、前便申出を斷る手紙、未亡人に結婚を申込む手紙　前便へ快諾の手紙、前便を斷る返事

一、出產祝、洗禮　パドリーニヨ、マドリーニヤを依頼する手紙、出產喜びを傳へる手紙　我が子のパドリーニヨを依頼する手紙、前便への返信、前便辭退の返信、親友に嬰子のパドリーニヨを依頼する手紙、マドリーニヤを依頼する手紙、前便返信、前便辭退の返信、パドリーニヨ若しくはマドリーニヤに洗禮の日を通知する手紙、洗禮の日取變更を通知する手紙

一、友人に婚約を知らせる手紙（女）　友達の結婚を祝ふ手紙、保護者に新婚の挨拶をする文、前便の返信、新婚を祝ふ手紙、前便への返信、友人に結婚日取延期を知らす手紙　友人に結婚解消を知らせる手紙、一友人を慰め、手紙、患告その他、無實の罪の人に送る手紙　前便返信、不興を與へた友に送る手紙　前便返信

一、弔慰文　父に孫の死を知らせる手紙、前便への返信、男に夫の死を知らせる手紙　前便返信、兄（弟）に父の死を知らせる文、兄（弟）に母の死を知らせる手紙、父の死を父の友人に知らせる手紙

一、死亡通知文　祖父或は祖母の死亡通知、夫の死亡通知二（同）三（同）

一、年賀、祝事その他の手紙　孫より祖父に新年を祝ふ手紙、生徒より教師に送る手紙、學生より父に送る手紙、前便父母よりの年賀返信　婚約の女性に送る年賀狀　保護者に送る新年の挨拶、前便返信　前雇主に送る新年の挨拶

二、誕生を祝ふ手紙　子より父に送る、母の誕生日を祝ふ文、友達、誕生を祝ふ手紙（同……）

一、旅信　旅の父より娘に與へる手紙　旅先から知人に與へる手紙

一、注文、就職、借金の依頼文　書物の送附依頼狀　就職を依頼する手紙　就職を祝ふ手紙、友達から金を借りる手紙　金を借りる手紙、友人の就職を依頼する手紙

一、商用文　開店披露（モデル第一）（同モデル第二）（同モデル第三）名儀書替えの通知、株式會社創立通知　通知書の返事及び社員訪問通知、通知書受取通知及びカタログ請求　訪問通知に對する承諾、カタログ發送通知及び商品紹介、發注及び大割引申込みの手紙　注文に對する返事及び割引拒否　取引開始に際して信用調査狀　信用報告書、信用狀を受けた商店へ値段表を送る、商取引開始の第一回注文　商取引開始　形式上の仕切狀送附及び當座勘定拒否、仕切狀（モデル）、品不足及び品物取違への處置に對する抗議、抗議を承諾し品物の返還に同意の書　ヅブリカッタの見本、注文を斷る電報　電報擧認の手紙と注文停止の理由、依託販賣申込書、ヅブリカッタに隨行する仕切狀のモデル、依託販賣承諾の文　依託販賣仕切狀の見本、取引先の一店員の死に對する弔文

一、社員の死を報ずる廻狀　廻狀の返事及び新組織を希望する手紙勘定書送附方要請文、帽子注文法、品目表送附通知、就職申用書、カタログに關する商用文、發送通知文　金貸しを斷る手紙、被保證者の就職の依頼に對する手紙、就職願ひ、種々の事柄を掛け合ふ手紙、種々の事柄に就いての返事、種々の事柄に對する返事、値段問合せの返事、集金再發の手紙、直接注文の勘定書、發送狀送附得意先に送る勘定書と外交員の注文に對する書簡　發送人に送る發送依頼書、割引要覽の送附　叮嚀に注文を斷る手紙　印刷の値段を問合せる文　支拂期間依頼書面　支拂を要請する手紙、期限の過ぎしヅブリカッタの支拂を要請する文、販賣人の行つてゐる取引を中止させる文、支拂方を要請すると共に訴訟で脅かす文　期限付の書面、荷作り不備に對する抗議、準備された商品を賣る提案に同意する手紙　照介中の商品を問合せる文　慣例の取引變更に驚く文、當座勘定、小切手送附、拂ひの通知、殘金の支拂要請文、罐印消火器の件、出荷通知、市場の模樣通知を要請する文、前便に對する返事、市場の狀況を知らせる文、等々……

CORRESPONDENCIA

FAMILIAR E COMMERCIAL

PELOS IDIOMAS PORTUGUEZ E NIPPONICO

發行所　水本法律事務所

聖市オンゼ・デ・アゴスト街二八八番　郵國三九六二

電話　III・一〇九〇

Escritorio Mizumoto　MITUTO MIZUMOTO

Caixa Postal 3962　S. PAULO

Redação - Rua Fagundes, 196
Telephone 7-4670
Caixa Postal, H
Director M. SAMESIMA

NOTICIAS DO BRASIL

Proprietario SEISAKU KUROISHI

Assignatura Anno. . . .60$000
" Semestre . .30$000
Numero do dia . . . .300 reis
Gerente S. KUROISHI
Redator-chefe M. YENDO

ANNO XXIII — S. Paulo, — SABBADO 16 DE MARÇO DE 1940 — DIARIO No. 2132

O Japão não permittirá a estensão da guerra maritima ao Extremo Oriente

O governo de Tokio disposto a frustrar os planos tanto dos alliados, como da Allemanha

TOKIO, 14 (Domei) — O porta-voz da marinha nipponica annunciou represalias contra o bloqueio inglez nas aguas do Extremo Oriente, caso a Inglaterra estenda sua acção até as aguas proximas ao litoral nipponico, com isso pondo em choque o amor proprio do povo japonez.

Acredita-se que o bloqueio contra Vladivostok seja considerado da mesma forma, uma vez que seria impraticavel sem a presença das bellonaves britannicas nessas aguas.

DECLARAÇÕES DE UM PORTA-VOZ DO MINISTERIO DA MARINHA

TOKIO, 14 (Domei) — Durante a conferencia habitual com os representantes da imprensa, um porta-voz do Ministerio da Marinha, respondendo a um jornalista que indagou qual seria a attitude do Japão em relação aos alliados, se o bloqueio fosse estendido ás aguas do Extremo Oriente, disse que o Japão reconhece aos belligerantes o direito de controlar o contrabando em alto mar, de accordo com as disposições do Direito Internacional, mas accentuou que ha todo interesse em evitar que a guerra européa se estenda ao Pacifico, mesmo porque a acção de navios de guerra britannicos nas proximidades das aguas japonezas é cousa positivamente pouco desejavel. O referido funccionario accrescentou que a marinha japoneza seria obrigada a tomar «as medidas necessarias» se a Grã Bretanha deixasse de considerar devidamente os interesses japonezes e que o mesmo procedimento teria o Japão se os allemães pretendessem transformar Vladivostok em base de operações submarinas.

Devolvido o correio allemão confiscado do «Asigomarú»

TOKIO, 14 (Domei) — O protesto japonez resultou na devolução, por parte franceza, do correio allemão que foi confiscado a bordo «Asigomarú», em Saigon.

Edição Brasileira

Traducção dos artigos principaes em lingua japoneza

Significação da Hollanda

A Hollanda vem trabalhando de maneira febril no reforçamento de seu systema de defesa, afim de tornar vã qualquer tentativa de occupação de seu territorio mediante uma **Blitzkrieg** preparada longa e cuidadosamente. Com a mesma decisão por elles demonstrada na tremenda luta que tiveram de sustentar para se livrarem do jugo da Casa d'Austria, estão elles agora promptos a combater para preservar a independencia e a integridade do solo patrio.

A perspectiva de uma invasão da Hollanda na vindoura primavera européa — dentro talvez de duas ou tres semanas — faz com que as attenções do mundo se concentrem sobretudo no Extremo Oriente. Possuidora de um magnifico imperio colonial na Malasia e na Melanesia, a nação batava é desde muito tempo olhada invejosamente por todas as potencias que se proclamam necessitadas de terras e de materias primas.

Conquanto tenha sempre observado uma admiravel conducta como **neutro**, a Hollanda por diversas razões poderosas considera a amizade britannica mais valiosa para ella do que a de outro qualquer paiz. Dentre essas razões, a de mais peso, entretanto, é a que decorre da situação de suas opulentas e tão cobiçadas Indias Orientaes Neerlandezas.

Sabe Haya perfeitamente que sem contar com os auxilios dos immensos recursos de que póde dispôr o Imperio Britannico ser-lhe-ia impossivel defender as referidas possessões contra os japonezes. A Hollanda, a Inglaterra e a França têm, aliás, uma consciencia bem nitida da communidade profunda de seus interesses como potencias coloniaes nessa zona remota.

Admittindo-se que as tropas allemãs logrem occupar o territorio dos Paizes Baixos após esmagar a resistencia de seus defensores, não constituiria nenhuma surpresa se o Japão, tirando proveito da opportunidade, voltasse as suas vistas para o archipelago de Sonda, as Moluccas, ou a Papuasia Occidental... Ora, se os Alliados têm o maximo interesse em proteger a Hollanda contra uma invasão germanica, no Extremo-Oriente o seu interesse é identico em impedir uma expansão nipponica no rumo da Insulindia.

O actual gabinete japonez é chefiado pelo almirante Yonai, figura de grande destaque na Marinha imperial. A orientação de Tokio em materia de politica exterior neste momento apresenta um caracter predominantemente **navalista**.

Os **leaders** do Exercito nipponico são **grosso modo** favoraveis a um movimento expansionista no sentido Leste-Oéste, isto é, atravez da Asia Continental, a expensas da China e da União Sovietica. Já os leadrs da Marinha se mostram partidarios de uma expansão na linha Norte-Sul, ou seja tendo como objectivo primeiro as Indias Orientaes Neerlandezas.

A existencia, pois, de um governo **naval** em Tokio na occasião em que os hollandezas mais receiam uma investida sobre seu territorio é de molde a fazer redobrar a attenção das potencias que não podem permanecer indifferentes ao que se passa no Pacifico Occidental. Assim é que os Estados Unidos que entre outras coisas importam das possessões britannicas e hollandezas dessa região a quasi-totalidade de uma materia prima importantissima para as suas industrias — a borracha — estão acompanhando em attitude de vigilancia tudo o que está occorrendo na Europa Occidental e no Extremo Oriente...

Um telegramma d[illegible]ltimos dias diz que nas expos[illegible]itas ao sr. Summer Welles em Berlim sobre a **necessidade** de ser destruida a **dominação** ingleza teriam sido mencionadas Gibraltar, Malta, Suez e Singapura. Esta formidavel base naval da Malaia Britannica não poderia de forma alguma ser tida como um elemento de **cerco** á Allemanha — a sua inclusão na lista acima é, portanto, um indicio de que, apezar da cooperação germano-sovietica, na capital allemã os interesses nipponicos não estão olvidados.

E' muito provavel que, fóra de sua missão de observador, de reporter diplomatico, o sr. Summer Welles tenha recebido do presidente Roosevelt a incumbencia de examinar as possibilidades de ser evitada uma invasão da Hollanda. Em Washington se comprehende claramente que a occupação desse territorio de trinta e tres mil kilometros quadrados poderá contribuir decisivamente para estender de tal forma o presente conflicto que os Estados Unidos, não obstante toda a vontade de paz de Roosevelt, se verão obrigados a tomar armas mais uma vez.

O NOTICIARIO ESTRANGEIRO DO «NOTICIAS DO BRASIL» E' FORNECIDO PELA AGENCIA TELEGRAPHICA «DOMEI» JAPONEZA

農業欄

長日性と短日性

ロシア農學者の發見 作物作附け季と大關係

日が短くなりかけると俄然成長に元氣が出る、稻、大豆、ミリヨ、フエジヨン等の長日作物は書夜の長短がその成育に關して、書間が長くなると、俄然伸長が旺盛になるものである。

短日作物とは長日作物の反對で書間十四時間以上になるとその成育が特別良好に向ふものである。

牛理的に作物を大別して二種があることが最近發見された。即ち、長日作物、短日作物及びその中間性又は無感覺性作物である。

長日作物とは書夜の長短がその成育に關して、書間が長くなると、俄然伸長が旺盛になるものを言ふ。この分類に屬する作物は麥類、エルビリア、稻等である。

右の天然は人間の手では今のところ變化させる方法はない。只多少程度を變化させる位である。

春分近くなるや一層伸びを促進し花穗を孕む、北半球では三月下旬から冬の寒さを免れ同時に長日期に入るから爾更伸長が良い。あさがほも花弁の中、長日作物の代表である。

短日作物では開牛球が有利となる、夏至が十二月末、爾氣溫高い上に短日に向ふからその頃まで、一向伸びないものが俄に伸び初める、但國のドル粗、棉を一回でも手掛けた者なら等しく認めるところである。

長日性、短日性が特に反影するは開花期にある、菊の姫は短日性花は短日に向ふや早速つぼみを發生する等好例をなし、但國では年中花がある樣に感じる理由は、十二月末以降暖氣が相當猛烈なるも拘らず、既に短日に傾いてゐるからである。

右の兩作物に更に人工的に日光照射したり、暖く暗室に入れたりするトリックを加へることに依り後らせたりすることが行はれ初めてゐる。

右事實の發見者はロシア人

日本農界の一進步

養蠶難物 節高病源判る

近く治療法も研究

【東京同盟】蠶の彈皮病の病原體が此程醫學博士石森直病組織を或加里性液に溶解ず人民によつて發見され、近く學界に發表されることになつた。

此病は節高病とも云はれ、蠶は蠶の繭病と此病氣にかゝると蠶は白い粘液を出して死亡し、しかも強い傳染力があり、今迄病原が不明なのでどうすることも出來なかつたが、石森博士他等の研究により、蠶、多角體結晶樣の病組織を或加里性液に溶解ず、ピルスキンとよばれる細菌であることをつきとめた。これは人間や他の動植物にも害を與し、最大億等の顯微鏡でも發見困難で一ミリメートルの百萬分の二、三十といふ極小なものであるが、此の發見により蠶の節高病が撲滅される日も近いと期待されてゐる。

石森博士談……

現在ピルスの研究は世界の學界を擧げて行はれてゐるが、私の研究は行きつまれる微生學的方法を執らず科學的にやつて見たのが成果を得た譯だ。此ピルスは二百種に亘る動植物に發生し人間の場合には自然疫、猩紅熱、麻疹、トラホームにある、蠶の場合は多角形の結晶樣の中にあるのが特色である。

最も低溫作物の一つ、ドス赤は最も溫度に不可、中性或酸性土は絶對に不可、中性或はアルカリ性を必要とする。

耕種に先立ち澤山木灰を撒人の必要がある。元肥は堆肥、追肥は智利硝石が良い

ベテルラーバ

野菜畑中アルファセと共に、世界一の溫室葡萄園はベルギー、消費地は倫敦、今度の戰爭で完全に害をあげてゐる。

◇

葡萄酒の名產地ライン、モーゼル、河谷地帶は、これも今度の戰爭では要塞地に變貌する。

◇

他の國の迷惑は一切心配せぬことにして、英國は羊毛は全部國內に保留と決めた。

農家便覽

◇

◇

燃ゆる星座

（八十八）

尾崎士郎 作
新井宝雨 画

女優爭奪（一）

今朝は「ボレロ」の試寫會で、寫眞そのものは、みんな大したものではなかつたが、樂知の姫、このボレロは今日では樂壇の第一人者ともいふべきモーリス・ラベルの傑作をモチーブにしたものだといふので、近頃の試寫會には珍らしく、帝國ホテルの演舞場には映畫關係者の顔が澤山集まつてゐた。

（木口氏）やないかしら？）

やがて神林は柱のかげに出入口の靴箱をさがしてゐる一人の紳士を見出すと、ぴよこんと立上つて、大股に近寄つて行つた。

「お待ッてますな。ハハハ」

「や」

「——」

木口氏の態度の中に人ごみでの會話は迷惑のやうなそぶりがチラリと見えたので、神林は敏感にこのまゝ口をつぐんだ。二時間ばかり船になじんだ眼には、六月の午後の光線は少し強過ぎた。神林は人に押され押されて寶塚劇場と向ひ合つた廣場へ飛び出ると周章てゝ光線除けの眼鏡をポケットから出して

「銀座ですか？」

「さア——」

木口氏が言葉を濁して神林の同行を斷に拒否しようとしたのも無理はない。

映畫界における神林の地位ほど、およそ不思議なものはない。彼はどの會社の社員でもない。また、映畫關係のジャーナリストでもなかつた。

にも拘らず神林の映畫界における勢力といふものは、なかゝ馬鹿にならぬものがある。

伊澤多喜男を政界の黒幕とするならば、彼神林は、さしづめ映畫界の黒幕ともいふべきであらう。彼は各社のスター級の男女優に何となく親友

愛嬌を見せてゐる。

木口はそれが神林のいやがらせだとわかつたが、むら〳〵と腹が立つて

「おやア、——」

といつて一二歩銀座の方へ歩き出すのを、神林は

「お供しようぢやありませんか——」

とあほも執拗に追すがつた。

賣生堂の横を西銀座の方へ折れると、「八文銀座」と呼ぶ喫茶店がある。

喫茶店といつても、酒場、食事も出來るし、洋酒も二三種類はあつた。元有名なジャーナリストだつたといふ男が夫婦きりでやつてゐるのだが、昔の聯樂が何となく寄るのでこの店の小さい割合には繁昌してゐる。

木口が扉を押すと、時間が時間なので店の中はまだガランとして、マスターはカウンターで何やらいつしんに計算をしてゐた。

「いらつしやい」

が多く、だから增俸を盛してのお優の出入りには、必ず俄の手が背後に動いてゐる。

二三年前に、この木口が所長をしてゐる撮影所の某人氣俳優が、獨立を畫して仲間のスターを金にあかして引抜いたことがあるが、その時の神林のやり口などは實に驚歎に値する。

神林からはそんな痛手を蒙つてゐるだけに、木口氏は俄の顔を見るだけでも不愉快だつたが、逢つて見れば譯骨に見せる譯にも行かない。

「こいつは大分痛いですな」

神林はステッキの先を寶塚劇場の入口へ向けてにやり笑つた。

そのステッキの先にはドアー・ボーイの黑人が白い歯を見せながら入場客に萬遍なく

ALGODÃO!!!
Machina Sta. Stelle
DE
Almeida Ribeiro & Cia. Ltda.
Rua Av. Faustino, Telephone 96
Gerente Romeo A. Ribeiro
GARÇA C. P.

VIA RADIO BRAS
CORRESPONDENTE VIA ANTEN
A VIA MAIS DIRECTA
COMP. RADIOTELEGRAPHICA BRASILEIRA
Rua S. Bento, 357 S. PAULO Tel. 3-4111
無線電信電話取扱
左記各地へ直通し居ります
東京 紐育 ロンドン ベルリン リスボア ジュネーブ ローマ アムステルダム ベリー ブラツセル ヴアルソヴイア ブエノスアイレス モンテヴイデオ等々
◎詳細はラヂオブラスへお電話を……

DR. ALARICO FRANCO CAIUBY
ADVOGADO E
TSUGUO KISHIMOTO
TRADUTOR PUBLICO
Escritorio: R. José Bonifacio, 222
3.o and. salas 310/312 - Tel. 2-1137
C. P. 1124 São Paulo
法律一般
顧問
アラリコ・フランコ・カユビー
岸本次男
公證譯人
岸本アラリコ法律事務所
事務所 聖市ウヨセ・ボニフアシオ街二三三番
三階三一〇—三一二號室
郵函一一二四 電話二一一三七

Eng. JAIR A. HORTA
Rua da Gloria, 108 - Tel. 2-8051
São Paulo
オルガノ
有機植物性完全肥料
カンピナス農事試驗場分析第番号 第三八七一一號
綠肥の優秀さに勝る高作同き新優良肥料！
御注文及御紹介は
エンジネイロ ジャイル・A・オルタ
聖市グロリア街一〇八番

N°1 販賣第一
明年の計をあやまる者
それは當會社を知らざる者
今般大アルメイダ・リベイロ會社棉花購買主任を命ぜられ一大發展途上のガルサ市を中心とする皆樣方へ特別大奉仕を目指し大活動すべく當會社從來のモットウに拍車を掛け
一、市場特別最高價
一、バランサ絶對確實
一、即時現金支拂
一、依頼販賣の便宜
一、確實なる市場相場紹介等に亘り
保證致すべく候間奮つて御利用あらん事を願ひ上げ候
昭和十五年三月
ガルサ市アベニーダ・フワスチーノ 電話九六
アルメイダ・リベイロ棉花會社
支配人 ロメウ・ア・リベイロ
棉花購買部 北友輝
大田政明商店
電話 一三五番

ADUBO GUERREIRO
Companhia de Agricultura
Imigração e Colonização. (CAIC)
中央事務所 Rua Libero Badaró, 39 - 電略 "CAIC"
電話 2-3105 支線 46
職員 Antonio Prado Junior.
Heitor Freire de Carvalho.
Edmundo Navarro de Andrade.
「グレイロ」肥料は農耕地に必需欠く可からざる優秀なる全要素を含有する上に61%以上の有機素を含みて土地内に容易に融合して腐植土となるなり。有機性なくして死土なく、化學肥料の廃肥こも支障をきたす。我が肥料に就いては以下の世界的斯道權威ある諸大家の賛が筆證す。
巻熱帶地方研究家 Dr. Paulo Vagelero. 合理施肥技術大家・カンピナス農事試驗場技師 Dr. Teodureto de Camargo. 地質學大家前聯邦農務省農業科學研究部長 Dr. Mario Saraiva.
サンパウロ（パラフンダ驛積込み）一噸當り値段
1噸から10噸 26$000 11噸から25噸迄 260$000
26噸から50噸迄 255$000 51噸から100噸迄 250$000

SOC. ALLIANÇA DE AVICULTURA LTDA.
Rua Helvetia, 62 — Caixa Postal, 4482
Tel. 5-7290 São Paulo
グアリウロス在
グランシア・アリアンサ
産物一手販賣所
（伯國最大の組織を有する白色レグホン養鷄場）
◆聖市衛生物研究指導監督
▲今季養雞期ピント（雛）孵化豫定量は
十五萬羽
◆五月上旬より配給決定、白色レグホン用生一日のピント豫約受付開始。大至急申込下さい。
◆伯國唯一無二の優秀なる合理的な養鷄飼料アリアンサの製造一手販賣所
◆聖市に於ける消費用鷄卵の完全なる配給組織を有し各地養鷄場より新鮮な卵を量の如何を問はず委託販賣に應じます
◆希望者には無料にて毎日雞卵市場情況を連報致します
◆養鷄用必需品一切販賣所