伯剌西爾時報

發行所 伯剌西爾時報社
電話 七・四六七〇

社長 鮫島石作
Director M. Sameshima

購讀料 一ケ年 六十舒
半ケ年 三十舒
廣告は御照會次第御返信

珈琲
サントス四級 十キロ 一八、〇〇〇
リオ七級 十キロ 一六、〇〇〇

爲替
對日 四、七二〇
對郷里送金 五、五〇〇
對米 一九、八六〇
對英 七八、三〇〇

フインランドを繞り 英米とソ聯の對立激化

ソ聯は英、佛、獨の和協惧る

【華府十日同盟日本】ジヨンズ復興金融會社總裁は十日ノールウエーに對し農産物及び軍需品購入のため、總額一千万弗のクレヂットを供與することに決定した旨發表したが、曩の對フインランドクレヂット供與と共に、ソ聯フインランド戰爭を繞る米國の反ソ態度が愈よ熾烈となつて來たものとして注目される

【東京十日同盟日本】ソ聯は結果の如何を問はず、飽まで對フインランド作戰を繼續する意向なのに對し、英國は如何なる代價を拂つてもフインランドを援助する決意を有し、茲に英ソ兩國の決意が正面衝突してゐる現狀である。斯く英ソ兩國が、フインランドを繞つて對立してゐる際、ソ聯對聯合國の不安定な均衡が何日まで續くかは、倫敦外交界の注目の的となつて居り、右につき外交界は左の如き觀測を下してゐる

ソ聯は英佛に對する公然たる敵對行爲によつてフインランド征服を欲してゐる、何故となれば、ソ聯は自己の犧牲を以て聯合國と獨逸との間に和協の成立することを惧れてゐるからである。但しかゝる前提を置いても巷間傳へられるが如き獨ソが同盟國となることは到底想像出來ない、倫敦のソ聯大使館筋では、ソ聯は依然凡ゆる手段を講じて中立に留まる意嚮だが、列國が對フインランド援助を强化すれば、それに比例して對フインランド干渉を强行する意嚮だと述べてゐるので解る。茲に興味あるのは伊太利の立場である、伊太利は目下反ソ的バルカン安定工作に專心してゐるが、獨ソ兩國の共同行動開始の如き危險時期に於て、果して如何なる態度に出るか、英國では伊太利の眞意を疑問視し、一部では伊太利はその反ボルシエビキ[illegible]にも拘らず漁夫の利を狙つて何等かの行動に出るのではないかと觀る向きが[illegible]

漁夫の利を狙ふ伊太利

獨逸に敗けるものか

英、空軍擴充に大馬力 米へ一萬の飛行機注文

【華府十日同盟日本】英佛兩國は、開戰以來夫々軍事使節を米に派遣し、飛行機購入に努力してゐるが、十日米國滯在中の英國空軍將校が米國航空界に寄せた報告に依れば、英國は獨逸に對する空軍の優越を確保するため、今後十八ケ月間に最少限約一万臺の米國製飛行機を必要とすると謂はれ、注目を惹いてゐる、英佛並に現在英佛兩國の聯合航空機製造能力は、一ケ月一千五百臺であるのに比し獨逸側の製造能力は一ケ月二千臺と謂はれ、英佛兩國はこの劣位を米國飛行機購入を以つて補充する意向である、なほ英國は目下航空機生産力の擴充に鋭意努力して居り、近く單獨で一ケ月約二千二百臺の航空機製造能力を有することにならうと期待してゐる

フインランドへ 米國又金を貸すか

米大統領新聞記者團に語る

【華府九日同盟日本】米國政府は曩にフインランド救援資金として一千万弗の借款を與へたが、ルーズベルト大統領は、九日午後新聞記者團との會見に於て、曩にフインランドに供與した一千万弗の借款が頗る順調に運用されてゐる事實に鑑み、予は目下國務省當局との間に更に新なる借款を與へることに關し協議中で來週中には右に關し詳細發表を見る運びとならう、と語り對フインランド新借款の意圖あることを表明した

米の造艦技術に欠陷

【華府十日同盟日本】十日の下院豫算委員會公聽會で、艦政部長ロビンソン海軍少將はデツター共和黨議員の質問に答へ、造艦技術上の缺陷に關し左の如く證言した

過去三十年間米海軍は造艦技術上に於て上部過重の傾向に陷るといふ過誤を犯して來た、この傾向は最近竣工した驅逐艦に就いても見受けられる、然し乍ら驅逐艦の安定性に關するこの缺陷は、既に是正された

大分變つた戰爭形態

昨年九月一日宣戰の布告なくしてドイツ國防軍がポーランド進駐を始めると、九月三日には實力の發動を伴はない英佛の對獨宣戰が布告された、勿論イギリスは九月一日にドイツに對し抗議を申込み、御前會議まで開いて居り二日には臨時議會を召集して物々しく對獨態度の決定を議したわけであるが、三日午前十一時十五分いよ／＼對獨戰爭狀態を宣言してからでもその日は何等の武力行使は出來なかつた

凡そ近代戰爭に於ては戰爭が決意されゝば宣戰布告の形式は問題とされず、一擧敵國の神經中樞又は産業の重要地帶を殲滅するため、大規模の空襲が敢行されるのを常識とし現にドイツはポーランドに對してその通り實行したのであるが、イギリスは抗議を申込んでから三日といふものを空費してやつと戰爭を決意し、而もなほ武力を行使しなかつたのである

その九月三日にはイギリスは武力行使の代りに先づ戰時内閣を組織し、情報省を設置し獨逸内に反戰ビラを撒いた、いくらか武力的な行動と云へばスカゲラツク海を封鎖し獨逸貨物船オリンダ號を擊沈したことであらう、その後の行動を見ても、どうも本氣で、ドイツと戰爭をするものとは見えなかつた

然らばフランスはどうしたかと云へば、全くイギリスのやつた通りを眞似ただけで、その陸軍をして突破、極めて困難だといふジーグフリード線に向つて毎日數キロ位を進軍したことになつてゐたが、眞に眞面目な戰爭は開始されなかつた

英佛は本氣で戰つてるか

事實は步一步長期戰へ（上）

何れにせよ、今まで吾々の考へてゐた戰爭といふ概念で以て今までの英佛の對獨行動を見ると、それは全く戰爭をする氣はないものとも見られる

如何にチエンバレンが、悲憤慷慨してヒツトラー打倒を獅子吼し又ダラジエが、如何に强硬な對獨戰爭繼續を演説しても、實際の英佛がとつた行動は、正に之等の演説とは正反對の方向をとつてゐるように見える、

然らば英佛はほんとうにドイツとは戰爭をしない肚であらうかドイツとしてはポーランドさへ片附けば一應自分の態勢を整へた上でなければ英佛と一戰するのはなるべく避けたいであらうことは推測に難くない、しかし英佛が果して之を許すかどうか、その英佛に回答けその外交演説に於ては九分九厘までは否であり、武力行動に於ては七、八分までは諾といふやうな奇妙な外形を呈したのである

歐洲の全國民は言にドイツ國民とは言はず、誰でもが戰爭をしたがつてゐないことは確實らしい、しかしやりたくない戰爭でも、一戰を交へねばならぬ場合もある、殊に

イギリスとしてはこの前のチエツコ問題で男を下げてゐて今度更にポーランドを見殺しにすれば歐洲諸小國に對する面目などと云ふ生ぬるい對外問題ではなく、自國の屬領が本國から離れるかも知れないと云ふ對内的な切迫つまつた重大問題であり、やがて大英帝國の崩壞の大問題である、

ポーランドの見殺しは自分には痛くないが大英帝國の崩壞となつては、痛いどころの騷ぎではない生きるか死ぬかの問題だ

又澎湃しつゝある獨逸とはやがて一戰せねばならぬものとすれば出來ることなれば少しでもドイツの小さい間に片づけた方がよいに決つてゐる、

ドイツをやつつけるといふことは相當の確實性あるものの如くであるが、彼の行動とその決心とはどうも符合しないように見へる、この矛盾をどう解釋したものであらうか

長期戰への一石を打つ

それにはイギリスが本氣になつてドイツと一戰する場合の戰爭形態を考へて見ることが必要だ、英佛はいふまでもなく武力戰だけで短期に戰爭を片附けようなどゝいふことは到底出來ぬ相談だ、そんなことをすれば全くドイツに乘ぜられてしまふ

英佛の戰爭の手は正に字義通りの長期戰で行かなければならぬ、長期戰に重要なことは長く生きんがための生産を豐富にすることと命を削る消耗を極力避けることの二つである

消耗の最なるものが、武力戰であることは云ふまでもないことであり、生産を豐富にするためにはこれもなるべく平時に近い態勢を少しでも永く執つてをくに越したことはない

さうだとすれば英佛が戰爭を決意したとしても極力武力戰も避けるのは當然である

大陸へ大陸へ 邦人の進出激增

上海邦人既に六萬突破

【上海十九日同盟日本】復興の途を辿る大陸に進出する邦人の數は激增しつゝあるが、一月一日現在の上海在留本邦人數は總計六万四千八百二十九名に達し、事變前の二倍に上つてゐる

米、陸海兵力增强計る

海軍二萬二千增員

【華府十日同盟日本】十日の下院豫算委員會公聽會に於てスターク作戰部長は米海軍平時兵力を現在の十二万三千より十四万五千人に增員方を提案した、一方マーシャル陸軍參謀次長も米國陸軍々備に就き左の如く述べた

米國陸軍は世界各國陸軍に伍して第十九位に在るが、米國陸軍の現在の軍備は平時國防の必要には不充分である

米海軍の挑戰的計畫

東京日日新聞社說

【東京十一日同盟日本】「米海軍の挑戰的計畫」東日十一日社說要旨

スターク提督の海軍追加擴張案に關する說明によれば、米國は依然として五對三の對日比率を以て、日本海軍勢力の恒久的基礎と、且これによつて對日渡洋作戰の意圖を抱いてゐる事は明白である、然して一方日本海軍の基本作戰は不脅威、不侵略で太平洋の渡洋作戰の如きは全然含まれてゐない、從つて若し米國が日本のかゝる意圖を殊更に無視し、不當なる優位を保持せんとすれば、日本も亦絶體的必要な自衛的海軍力を保持せざるを得ないであらう

米國海軍のかゝる挑戰的計畫が、果して平和增進に貢獻するものであらうか、吾々は自主的國防に名を藉りた挑戰的計畫案による威嚇には斷乎反擊せざるを得ない

衆議院有志代議士 政府彈がい理由書撤回

（東京十一日同盟日本）衆議員有志代議士會では、十一日午後二時より衆議院議長官舎に第五回世話人會を開き、手代木、小山、小泉、西方、木村、篠井、土倉、深澤、牧野、河野、中村、松永、小山、赤松、清瀨、湯谷、柵木、今井、道家の諸氏出席、前回の世話人會で申合はせた政府に對する善處要望理由書發表は、阿部首相の政局一新決意により、これが發表を取止めると同時に今後積極的行動を差控へることを申合せ、又首相の正式決意表明を機會に有志代議士會を解散することとして同三時散會した

本當の戰爭はこれからだ

今までは本格戰の前奏曲

英首相重ねて强硬決意表明

（倫敦九日同盟日本）チエンバレン首相は九日マンションハウスに於いて、倫敦市長招待會の席上特に英國政府の斷乎たる對獨戰爭決意を表明して、次の如く述べた

事態が今後如何に困難を加へようとも、余は既定方針通り、今次大戰に於いて最後の勝利まで斷乎戰ひ拔く決意である、然して現在陸上及び空中に於いて、行はれつゝある戰闘は來るべき本格的戰爭の前奏曲に過ぎない、現在我が海の守りは完璧と言つて良い、然し英本土に對する敵空軍來襲は一時杜絶へたかに見えるが斷じて然らず、空襲の危險は終焉せず、又減少したとも言ひ難い、然るに戰爭勃發後首都を避難した兒童か身の危險をも顧ず田園から倫敦に歸還しつゝある現狀は極めて危險である

十三日 在野五黨首と會見

新政權基本策說明

（東京十一日同盟日本）政府は懸案の在野五黨首會合を十三日午後三時より、首相官邸日本間に於いて開催することに決し、十一日町田民政、久原中島兩政友、安達國同、安部社大、五黨首に對し招請狀を發した、當日政府側より阿部首相、野村外相、青木藏相、畑陸相、吉田海相が出席首相より去る八日の閣議で決定せる新支那政權に對する基本方策の内容に就き說明、諒解を求めることになつた

綿布相場 【東京十日同盟日本】綿布前引け四二五、四四〇、四六三五、四七九、四九二、五〇一五、五一四、大阪前引け四九一、七八一、八二八、八二〇、高値四九一、七八一、八三一、八二二、安値四八七、七七八、八二二 八一八

東京爲替 【東京十日同盟日本】東京爲替二十三弗十六ノ七、三十二ノ十五、二片十六ノ三、正金三弗十六ノ七、二片十六ノ三

陸軍との摩擦回避が重點

次の組閣工作、重臣の意嚮

【東京十一日同盟日本】政局問題は阿部首相の決意によつて、次の工作に移つたので、湯淺内府と近衞樞相とを中心として、目下具體的詮衡を急いでゐるが、重臣側と陸軍方面との關係に就いては一昨日以來軍の某巨頭が湯淺内府と近衞樞相に相次いで會見し、腹藏なき意見の交換を遂げた結果、重臣と軍部双方間の折衝は一段落を告げるに至つたので、重臣方面は右會見に基く軍部の意嚮を參酌して、愈々十一日から本格的工作に入つた、今回の政局一新に伴ふ政治體制の基本方針として、重臣方面は次の如き方向で進むものと見られる

一、政局一新に伴ふ政治統制の根本目標を支那事變處理の完遂に置くことは今回も變りなく、この點を第一義に置いて爾後工作を備へる

二、事變處理の中心をなすものは軍部であり、特に陸軍が最も重きをなす故に、軍部就中陸軍と摩擦の起らない方面に工作を進める

三、阿部内閣の經驗に徵し、又現下の情勢に鑑み、戰時經濟の圓滑なる遂行と國民生活の安定に重點を置かねばならぬので、第二次の軍部と摩擦の起らないことを主眼とすると同時に、國民生活經濟問題に缺陷の生じないことを念頭に置く

あばれ大名（五）

（上演映畫化）

久我荘多郎
倉藤秀陽畫

（浪花の卷）海の男（一ノ五）

「相良屋さん。この話、密々にお願ひ申します」

さういつて、煙管を筒に納めたのは、目明しの文字兵衛である。所は、大阪兩替町。相良屋久兵衛の奥座敷だ。その堅氣の相良屋へ、盜賊火附け改めの目明しが訪れるとは、何ともおだやかな話でない。

が、これには、深い仔細があつた。こゝ數年來、密貿易の代らしい高價な品が、頻々と市井にあらはれてゐる。文字兵衛は、それに目をつけてその出所を探索するのだが、今もつてそれが知れなかつたふと心付いたのは、相良屋たち兩替商人を動かすことだ。

彼らは兩替ばかりではなく、貴金屬その他の高價な品を素性さへ確かなら買ひもするし、賣つてもゐる

文字兵衛が相良屋を訪ねたのは、それだつた。怪しいと睨んだ品が、出たなら知らしてくれ。賣手の住所、素性を聞いてくれ――といふのが話のつぼである

久兵衛は、大店の主人らしく鷹揚に頷いた

「承知いたしました。よく心得て居ります」

「それでは、これで……」

文字兵衛が立上つたので、久兵衛も、それを店まで案内して、打連れて中の間まで來たが、ひよいと暖簾をたくし上げたこの紺房の目明しは、どうしたことか立止まつた。

「どうなさいました?」

と、久兵衛が問ふのに答へないで、そつと目顏で知らすと、文字兵衛、そこの暖簾のかげへ身をひそめるのである

これが、目明しのかんといふのだらう。恰度この時、店先へひとりの女客がはいつて來た。上品づくりの御寮人樣である。髪は、結ひたばかり

と見える丸髷なら、衣裳は澁い小紋散しで紺土佐の日傘を片手にしたところばかに絢爛で、まるで菊之丞の舞台顏を明りで見たやうだ。それでゐて、からだ全體に妖冶な漂ひがある。「いらつしやいませ」帳場格子にゐた番頭が、目を細くしてお辭儀をすると、店の者たちは、これはとばかり迎へた。番頭は知つてゐるこの女がさつきから、店の前をうろ／＼してはいり兼てゐたことを――。「あの……」と、女は、ちよつと頰を染めて口ごもつて、「こちらでは、珊瑚を買つていたゞけますか?」「あ、お拂ひものでございますね」手代小僧を押しのけて、番頭がのこ／＼店先へ出て行つた。「さ、お掛け下さいませ。――はい物によりましては、頂戴いたさぬでもございませんが、當節の珊瑚は、屑ばかり出て居りますので……いや、これは失禮を申上げました。御寮人さまのお拂ひは、根締でございますか、それとも……?」

番頭は、相手の身裝から察してちよつと不審さうな顏付だつた。こんな女が、たかゞ小粒の珊瑚珠なんか、賣りに來るとは思へなかつたからだけれど、買つてくれといふからは、主人に内緒の買遊びくらゐに考へて「お品を拜見いたしませうか」「はい」と、内懷へ手を入れて、女が引出したのは、紫の帛紗包である。それを、ぱらりと開いて「これですの。三十兩に買つていたゞきたいのですけれど……」「エッ」相手のいつた値にも驚かされたが、その品といふのが、珠でなく太い枝ものなのに吃驚した、しかも、よくある虫喰ひ珊瑚でなく、これは、一目でわかる古渡りなのである

暖簾の蔭にゐた久兵衛も、目を丸くして傍を見ると、そこに屆んでゐた文字兵衛がついと身を起して主人に何か囁くのだつた

我が豪勇よく制覇
〝殘存敵空軍今や再起不能〟
支那方面艦隊報道部長談

【上海十一日同盟日本】支那方面艦隊報道部では、昨年中の海軍航空隊の活躍につき十日午後左の報道部長談を發表した。十一月中旬北海方面上陸作戰以來協力しィ約二ケ月に亘り多大の戰果を擧げて來たことは屢次發表せられた通りである。この間に於て海軍航空部隊は惡天候や熾烈なる地上砲火を冒して挺身敵陣地敵密集部隊に對し、低空爆擊地上掃射を敢行して連日地上作戰に協力我戰鬪を有利に展開せしめたのみならず、或は長驅てん越鐵道に對する攻擊を反復して、一鐵橋に對し致命的損害を與へ以て敵の重要なる軍需品補給路に一大損害を生せしめ、或は又果敢なる空中戰を決行し、南支方面に集中せる敵航空兵力に對し、壞滅的打擊を與へたことは我海軍航空部隊の武威を遺憾なく中外に發揚したものと信ずる次第である。尚昨十日桂林に於て行はれた空中戰鬪の結果から見るに敵は我銳鋒を避けて、攻擊精神に乏しく其戰鬪行動は終始消極的で避退にのみ專念するが如き狀況を示し、敵空軍の實力が著しく低下し再起不可能の狀態を如實に物語つてる。十二月下旬以來の敵機擊滅狀況は左の通りである

十二月二十二日龍州空中戰三機、仝二十七日桂林空中戰二機、仝三十日龍州空中戰二十二機、仝三十一日龍州地上爆破五機、一月十日桂林空中戰十四機、地上爆破九機、合計五十五機

大編隊群、桂林を奇襲
敵廿三機を擊墜、爆破す

【上海十一日同盟日本】艦隊報道部發表　海軍航空部隊は、昨年末柳州上空に於て敵機二十有余を擊墜して　敵空軍に一大打擊を與へたる處　更に敵殘存航空兵力の殲滅を期し十日午後我が精鋭部隊の大編隊を以て、突如桂林を奇襲し、同地上空及び大工場内に於て敵機二十三機を擊滅し、我方は何等の被害なく全機無事歸還せり　即ち樋端中佐及び五十嵐大尉の指揮する有力部隊は、同日午後二時頃　桂林上空に於て執拗にも挑戰し來る敵E十四、十五及び十六型戰鬪機約四十機と激烈なる空中戰鬪を交へ、内十四機擊墜したる後、更に敵の熾烈なる防禦砲火を衝き桂林飛行場内に、折柄空戰直後着陸中の敵戰鬪機群に對し、巨彈を浴せその九機を確實に炎上せしめたる他、場内中部五ケ所に大火災を生ぜしめ甚大なる戰果を收めたり

小癪、ろ州奪回を企圖
李軍へ[illegible]攻の鐵槌
疾風、雷麻店を攻略殘敵掃蕩中

【南京十一日同盟日本】第五戰區李宗仁麾下の中央軍第百三十八師、第八十三師、遊擊十隊、第六保安隊が大洪山地區を據點として廬州奪回を企圖しつゝあるを察知した我軍は四日未明廬州方面より、大洪山の敵後方に迂回作戰をとり午前三時曉闇を衝いて攻略の火蓋を切つた、正午近く中心機當を占領した他、廬州西方廿五キロ雷麻店附近に蟠居する敵部隊は我が行動阻害の擧に出たので、牧野、五十嵐兩部隊は七日拂曉を期して雷麻店を包圍攻略し、敵軍を六七兩日に潰走せしめ、附近一帶を掃蕩中

隊長の名を知らぬ兵
武漢周邊、冬季攻勢の實體

【漢口十日同盟日本】敵冬期攻勢を一擧粉砕せる武漢周邊地區十二月中の綜合戰果左の如し

一、敵の裝備兵の素質の劣惡顯著となり、捕虜にして大隊長の氏名を知ざるもの八十パーセントの多數に上る有様である

二、敵遺棄屍体三〇、一五〇　捕虜五二一　鹵獲品迫擊砲二〇　重器五六　輕機二二九、小銃四　一二〇　砲彈二、五九五、手榴彈九、九二三、小銃彈六三四、二〇〇

田園の聲

定例參議會

定例參議會は十一日午前十時十五分より首相官邸で開催・鄕參議を除く全參議出席　先づ阿部首相より明十二日樞府本會議に提出される豫定になつてる日ソ條約内容・並に支那新政權樹立の見透しなどについて說明正午散會した

久原氏　首相と會見

久原參議は定例參議開會前阿部首相並に遠藤書記官長と會見した

貴議有志懇談會

貴族院議員兒玉秀雄伯　小原伍堂、秋田氏等は十一日午後六時より晩餐を共にしながら懇談した

鐵相、首相と要談

永田鐵相は十一日阿部首相と會見要談した

東方會大會

東方會では廿一日中野會長以下出席の下に全國大會を開催十五年度の活動方針を決定する事になつた

興亞院　連絡部長會議

興亞院現地連絡部長官會議は十一日午後二時より南京興亞俱樂部で開催されたが、此の日柳川長官は午前十時四十分上海より飛行機で南京に到着南京ホテルに入り小憩後會議に出席した

マカオに抗日空氣

最近マカオに抗日空氣横溢し新聞にビラに反日氣勢をあげてゐるが、去る五日反日市民大會開催以來俄然空氣險惡となり、在留邦人に壓迫を加へ旅行者に對しても必要以上の取締を行つてゐる

五黨首會談

五黨首會談は愈々來たる十三日午後三時より首相官邸日本間で開催される事になつた　政府側より阿部首相、野村外務、吉田海軍、畑陸軍、青木大藏各大臣出席の豫定

夕張炭坑鎭火

去る九日爆發した夕張炭坑は警防團の活動に依つて十一日漸く鎭火したが、今度はメタン瓦斯發生した爲め各自防毒マスクをかぶり決死的救出作業に取掛つた

中等氷上大會

第十回全國中等學校氷上選手權大會は十一日午前十時より日光リンクで擧行された

全國電力會議

電力調整令施行につき遞信省では全國電氣業者を招集

一、各地方の實狀聽取

一、調整令の主旨を徹底させた

地方制度改正案

内務省では地方制度改革案實施の爲め近く全國府縣大會を開く事になつた

猛吹雪續く

中部日本の吹雪は依然猛烈を極め各線共列車遲延し大混亂を來たしてゐるが、名古屋では人夫一千三百名を動員して除雪に大童の活動を開始した　目下最も猛烈な所は米原一今庄間及び米原—大垣間で米原四〇センチ、關ケ瀨八五センチ、高山九〇センチの積雪を見た

英佛軍事使節

目下米國に滯在中の英佛軍事使節は武器購入に大童の活動を續けてゐるが、消息通の報ずる所に依ると軍用機一萬臺の注文を發し折衝中と云はれる　因に英佛獨の一ケ月の飛行機製造能力は　英佛側千五百台　獨乙側二千台

米、諸威にクレヂット

米國政府はノルウエーに對し一千万弗のクレヂツトを給與するに決定した

歐洲航路から優秀船引揚げ
照國丸爆沈で・郵船が入替考慮

照國丸爆沈の報はわが業界に多大の衝擊を與へたが、郵船會社としては船腹不足の折柄とはいへ國策優秀船新田丸（明年二月）八幡丸（本年五月）の二隻の就航も近づいてゐる際とて船繰り上差したる支障は來たさないやうである

たゞ歐洲戰は長期にわたることを覺悟せねばならず機雷原の危險、特に冬季に入れば地中海、北海の風波の激しくなるとともに浮游水雷の危險增大は避け難い事情にあるが歐洲との連絡交通の必要は今後多少の犧牲を拂つても配船を繼續して行くべく既に遞信當局もその意向を表明してゐるので、郵船當局では犧牲を最小限にするため歐洲向け就航船の緊急入替へを研究するに至つた

すなはち歐洲航路就航のため建造した新田、八幡兩船は戰亂勃發當時より豫定を變更して太平洋方面に就航することに決定してゐるが、歐洲メールには照國丸以外にも靖國丸その他の優秀船が就航してゐるが　戰亂勃發の今日としては同方面には斯かる最高級の優秀船を必要とせざるに至つた事情もあるので今後可及的速かに他航路の代船と入替へるべく企圖してゐる模樣である

野望ソ聯　ポーランド新占領地域內に
大運河を開鑿
黑海、バ海間を直接舟運
對獨物資交換注目！

「伯林十日同盟日本」ソ聯政府はポーランド新占領地域に於いて新たに大運河を開鑿し黑海よりバルチック海へ直接舟運を開くべく大工事を起し多數の人夫を動員してゐる、コースは黑海の海港オデッサよりドニエプル河を溯り・ブーグ河に出て、バルチッ海へはダンチッヒ及びグヂュア港を利用して出入する筈・完成期は四月中に豫定され實現の曉にはソ聯の石油をドイツへ、ドイツの重工業品をソ聯へ、大量に極めて經濟的に運搬し得ることゝなり、劃期的大工事である、英佛兩國も軍事的見地から重視してゐる

更生へ快速調

汕頭、〝抗日〟は昔
邦人數事變前の二倍

【東京十日ラヂオ】皇軍攻略の日より〝抗日都〟汕頭の復興躍進振りは目覺しいものがあるが、在留邦人數も事變前の二倍に上り、昨年十二月末現在まで一千百十七名　これを職業別に見ると

會社員一百五十九名、貿易業百四十一名、其他

更にこれを出身別にすると

內地人四百二十二人、台灣人六百三十一人

朝鮮人六十四人

太平洋の時化で
ギリシャ船遭難

【横濱十日同盟日本】ギリシヤマルデベン汽船會社所有船ビクトリア號（四二〇二噸）は米國タンパ港より大阪へ向ふ途中時化のため十日午前十一時三十分（東經百四十三度二十六分、北緯三十五度四分）横濱より約八十浬の洋上で遭難救助を求めつゝあるので附近航行中の國際汽船小牧丸（八五二四噸）山下汽船豐州丸（五七一一噸）の兩船が現場に急航、一方函館よりも日本サルベージの那須丸が救助のため急航した

一億ドル罷業
五十四日で解決

五十四日間頑張つて「自動車工場はじまつて以來の大ストライキ」といはれたデトロイトのクライスラー自動車工場のストライキは勞働者側の新契約承認によつてけりがついたこのストライキによる會社側の損害一億二百万ドル、六万の職工を擁する組合側の損害は千五百万ドルと見積られる

主婦は必ず御讀み下さい

滋養強壯　高級調味料「滋味」JIMMI　發賣御案內

吾々が毎日食べる肉、魚、豆、豆腐其他の蛋白質食物は胃の中で消化せられて各種のアミノ酸に變じ腸壁から吸收せられて吾々の成長を促がし榮養を維持し健康を保つて吳れるのでアミノ酸こそは我々の命の親と云ふべきものであります

農學博士梅野明二郎氏の研究によりますと此のアミノ酸は三十數種ありまして其の幾つかが合して血を造り筋肉を造り毛髮を造り榮養を維持する上に非常においしい味を持つて居るのであります

昆布、鰹節や醬油等が調味料として又榮養食物として尊重せられるのはその中に幾らかの　アミノ酸が含まれて居るからで醬油の良否は主としてアミノ酸の含有量によつて極ると云つても過言ではありません

「滋味」は此の貴重なアミノ酸を濃縮したものを主成分として之に特別の加工を施したものでありますから　滋養强壯劑を兼ねた高級調味料でありまして其效用は左の如く我々の日常生活に缺くべからざるものであります

何卒一度十分に御試し下さいまして成程滋味は非常に優秀な調味料であると共に勝れた榮養强壯劑である事を御確め下さいます樣御願ひ致します

價格　八百五十瓦入り　一瓶　八ミル五百レース

但し奥地よりの御注文は前金送料を頂きます

滋味　は之を一割位醬油に混ぜますと何んな醬油でも龜甲万以上に美味く頂けます

滋味　は醬油に比し數倍の美味さと營養價値があります

滋味　で味付けすると何んな材料を使つても和洋食共に美味く頂けます

滋味　を使ふと家庭で手輕な美味ゐソースが格安に造れます

滋味　と氷醋酸（九十六%）を一と三位の割合に混せて十五倍の水で薄めると迚も美味ゐ酢が出來ます

滋味　で味付けした食物は美味くて營養に富んで居るから病弱な子供も嬉んで食べ忽ち見違へる樣な丈夫になりメキメキ發育します

滋味　を常用すると血行がよくなり體が暖まり妊婦にはツワリを防止し產婦は乳の分泌がよくなりますから產前產後には無くてはならぬ滋養調味料です

滋味　は生活機能を旺盛にし新陳代謝を促進し食慾を增進しますから之を常用すると老幼男女を問はず迚も丈夫になり病氣に罹らなくなります

滋味　は營榮を維持する力が大きゐから食慾不振な人や老人に之で料理した食物を與へると少食でも大變元氣になり瘦せこけた人も知らずく目方が殖へ肥へて來ます

▲御購入は弊店へ直接又は各地有名食料品店にて市內は電話にて御注文下されば配達致します

滋味一手販賣元

聖市

伊藤商會

郵函　三一三二

電話　二八七八四

（附記）一家の私事を申上げて恐縮ですが私の宅では過去三ケ月各種試驗をしてはその出來たものを味付けに使用して參りました處　それまで不斷風邪を引いて二週間位に扁桃腺で苦しんでゐた子供達がそれ以來忘れた樣に罹らなくなりました。又妻や女中は何時も眞青な顏をして居たのが此の頃では頰が赤味を帶びる樣になり、子供達を敎へて頂いてゐる八幡先生も非常に血色がよくなられ迚も體の具合がよくなつたと喜んで居られます。こんな有樣で一同非常に元氣になりましたが之も滋味愛用の御蔭だと感謝して居る次第です。だまされたと思つて是非一二ケ月續けて御使用の上結果を知らして頂ければ幸甚で御座居ます。

朗か・ぶらじる丸の話題

大阪商船の南米航路豪華船ぶらじる丸（一萬三千噸）は一等八十名、三等七百名を乘せて十一日午後二時横濱を出帆、神戸に向つたが同船は神戸でレセプションを行つた後來る十七日午後四時神戸出帆の豫定である

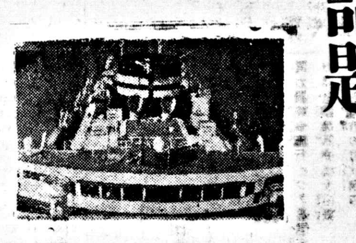

學生部隊の團長
若き日伯・魂の交流
マリオさん・歡びを語る

諸々の使命と諸々の期待を双肩に一行十二名から成る法大生は憧れの國日本へ遂に行く、全身にはち切れる青春と旺盛な研究心を抱いて適々日本へ憧れを見に行かうとするのだ、時恰も聖戰の眞つ最中戰線に銃後に活躍するわが若人達との握手はお互に未來をもつもの同志の力強い魂の交流を生むであらふ

三月初旬サントス出帆のぶらじる丸で出帆、約二ケ月に亘つて日本精神の眞髓を把握戰時下日本の眞の姿をつきとめるべく團長マリオ・ミランダ君を始め皆な非常な張り切りぶりをみせてゐるが、昨日勤め先である貿易斡旋所にマリオ君を訪ねると、マリオ君はしびれるやうな"その日の感激"にいまから醉ひ乍ら左の如く歡びを語つた

何と云つてよいか、唯もう胸がわく／＼するばかりです、一行は俳諧、佛教、武士道神道等に興味をもち長い間日本研究を進めてゐたものばかりで、この點これ迄の訪日團体とは趣を異にしてゐます、むかうには南部さんや、田原さん（代議士）のような友人が澤山ゐるので非常に心強く思つてゐます、大統領や聖州執政のメッセーヂを齎へたら持つて行き"伯國の情"を日本の皆さまにお傳へしたいとも思つてゐますが、このことは茂木さん（斡旋所々長）や其他後援して下さる人々と相談してから決めませう云々（寫眞はマリオ君　下はブラジル丸）

い・ざ!! 手並みを見せん!!
齋藤監督、葉室、遊佐、晴の鹿島立
宮腰、宮坂兩氏も

ぶらじる丸は來る十七日神戸解纜するが晴の處女航海の途にのぼるが同船は行く先々の港々で盛大なレセプションを催し各國人に我が造船技術の優秀さを誇るが同船には既報の通り邦人體育協會から招聘されて來伯する齋藤、葉室、遊佐君ら水上選手が乘込んでゐるほか、宮腰海興支店長、日南常務宮坂國人氏らも乘つてゐる

リンス日會

リンス市日本人會では去七日午后二時より青年會館に於て總會を開催したが出席者委任狀を合せて五十名、會長森部一衞氏の挨拶に次いで事業經過報告、次いで西金藏氏の會計報告後本年度役員改選を行ひ左の諸氏が當選した▲會長本田授▲副會長壹岐成應▲第一會計小山實藏▲第二會計内田直次郎▲幹事水城磯次、和泉春一、畑田榮之助、權藤五月、鮫島國彦

ビリグ井日會

ビリグイ市日本人會定期總會は去る七日開催、役員改選の結果左の諸氏當選
會長　久保若松、副會長　中村忠吉、會計　中村忠吉（兼任）　常任幹事　中村長次郎、學務委員　秋岡磯吉、同　中村長次郎（兼任）　區長　森眞、同　玉城武

大相撲春場所　初日
戰捷の春を飾つて
兩國に堂々"力の繪巻"を展開
眠れぬ興奮のファン

〔東京十一日ラヂオ〕大相撲春場所初日は八年振りの東西對抗制復活と興亞第二年の活況を見せ 前日午後五時開場十一日午前一時すでにファン三千を迎へての熱狂裡に櫓太鼓の音もさへて午前二時開始の前相撲から花々しく開幕された

◆前夜來興奮のファンと共に眠らぬ國技館は豫約桟數を除いて二、三、四階共に大入滿員の盛況

◆徹夜挺身隊は前相撲の開始に一寸眠氣をさまされたもの丶夜明けと共に熱願部隊に轉向膝をかゝへ外套かぶつて中入まではまづ一眠りといつた情景、一方熱心なファンは寢不足の眼をしばたゝいて物優い聲援

◇序ノ口、序二段と番數が進み午後四時半中入り後東西兩横綱の土俵入りあつた後 全員起立して皇軍の武運長久を祈り、君が代合唱、宮城遙拜後横綱双葉山より會長竹下海軍大將の手に優勝カップ返還、立浪取締りに優勝旗返還式が行はれ竹下會長の祝辭、同大將發聲の下に天皇陛下の万歳を三唱し大觀衆も割れるやう

◆幡瀬、例の通り奇手連發 相撲に若い四海を散々弄び殆ど決まつたと思つたその瞬間四海の腰もの云つて辛くも殘され左四ツ、かうなつては上背もあり若い四海に軍配が擧がるのは當り前――策士策に溺れた形

◆機をみた源氏 強引に叩かうとしたが、おつとドッコイ！相手が悪い、大ノ里二世の稱ある巧者藤の里、源氏の體勢崩れるとみるや、そのまゝのしかゝつて押倒す

◆氣鋭の松浦潟と円熟境に入つた大和錦の對戰は初日取組の好取組だ、果然戰はガブリ喧嘩四ツ、猛烈に渡つたが勝を焦つた松 無理な二枚蹴に出たため大和に身體を預けられフラ／＼と尻餅、松まだ／＼若い

◆小島と駒は最初小島に軍配が擧がつたが物云ひつついて取直し今度は駒が勝つた、小松ッマラナ相な顔

中入後勝負

四海波（吊出し）幡瀬川
藤の里（押倒し）源氏山
桂川（押倒し）櫻錦
陸錦（寄倒し）神武山
大和錦（浴倒し）松浦潟
小松山（寄倒し）一渡
駒の里（浴倒し）小島川
鯱の里（打棄り）倭岩
（時間の都合でこの後の勝負は放送中止）

"日々の生活にも馴れて何一つ不自由は感じない"
日本へ行つた第二世の手紙

日本へ留學した西江米子嬢の便りがこの程聖市の某知人の許に齎された彼女ばかりでなく日本へ歸つた第二世が祖國日本を如何に見、如何に感ずるかは子を持つ親のひとしく知り度い處であらふ 以下は西江嬢の便りである（寫眞は西江嬢）

故國日本にて新しき年を迎へますと共に年賀の御挨拶を申上げる事の出來るのを限りなき幸福に存じます 其後御皆々樣は御元氣でお暮の御事と存じ上げます、御無沙汰ばかり致して申譯も御座いません 私はお蔭樣で、叔父叔母の下で何等不自由も感じないで元氣よく毎日樂しく暮してをりますどうぞ御安心遊ばしませ、此方はもうサンパウロの六七月頃の氣候で御座います、毎日の樣に冷い北風が吹いて參ります、此の調子でだん／＼寒くなつて參りましたならばと眞冬の寒さが何だか心配になつて參ります さて九月廿日に外務省のお方が叔父の所へお見へ下さいまして寄宿舍へ入るよりもうしばらく叔父の指導を受ける方が良いとの事で御座いましたのでさう致して居ります 次第で御座います。第二學期になりましてから東京高等師範學校の附屬小學校や東京女子師範學校などを見學させていたゞいて居ります、初等教育研究會の第五十三回全國訓導協議會（圖畫、手工）が東京高等師範學校附屬小學校で先月の十四日から十八日まで行はれましたので其れに出席致しました。かうした全國から小學校に於ける圖畫手工教育を一番深く研究なされた指導者方、所謂各地方の代表者方の有益な意見を聞せていたゞきました、私には大きな收穫があつたと感じます、此の先生方を通じまして全國の先生方の想像が稍出來ます、かうした代表的な方がどう言つた氣持で兒童教育にあたつて居られるかと云ふ樣な事も解ります、又將來工業のもつと發達して居る大國民を育てるのには叮に圖畫、手工教育が必要であるかと云ふ事がはつきり解つて參りました、先月の廿六日から此月の一日にかけて中原高女の關西旅行につきそうて參りました 十月廿七日伊勢神宮 廿八日吉野山、橿原神宮、畝傍御陵參拜、法隆寺見學、奈良名勝見學、廿九日平等院見學、桃山御陵參拜、卅日京都市内見學、卅一日大阪、神戸市内見學、湊川神社參拜 以上の處を參拜や見學致して參りました、總てが珍らしくて行く所で感心と驚きのたへ間が御座いませんでした、では、亂筆にて御免遊ばしませ御皆々樣お體を御大切にお遊ばしませ　かしこ

編輯記帳

◆雨、々、々―聖州の農家は呪ひの雨を嘲つてゐるのにお隣のウルグワキはナント大旱魃

◆紙不足で困り抜いてゐるこの際リオに在る伯國一の紙問屋が燒失「あゝ毛体ねエ」

◆聖市野球界の本締（審判協會）ではあす午後八時から日本クラブで集會を開くことになつたが多分辭任した矢崎會長の後任者を決定する爲めであらふ

◆去る九日リオ出帆のあるぜんちな丸でコロンビアに赴任する伯國大使ポンテス・ミランダ教授は、初めて乘つた日本船がボニートでおまけに賃金が安いのにビックリしてゐる

◆この間ウルグワキ沖で自爆した獨の豆戰艦グラフ・シュペー號に乘り込み洗濯をしてゐた六人の支那さん、ウルグワキ政府の手で本國へ送還されることになつたが 日本船に乘るのはどうしても嫌ひだと駄々をこね伊太利船に乘つたとはテキナガラ、アッパレ

カフエゾポリス

アラサツーバ驛カフエーゾ・ポリス日本人會では廿五日定期總會開催、左の諸氏が新役員に選ばれた
會長　三隅忠雄
副同　中村榮
會計　岸江弘祐
會計　藤岡政次郎
學務　西岡好隆
産業　佐々木新藏
衛生　岡山新一
外交　奥間政正

躍進目覺し
洗染業者組合
會員、既に六十余

生れて一年、組合員既に六拾余名を有する強固な團体となつた聖市洗染業者組合では去る九日常盤ホテルに新年宴會を開き親睦を圖るとゝもにこの目覺しい組合の發展を祝した、尚目下來聖中の今井修一氏も右宴會に出席日本の近狀に就いて講演する處あつた

出産

市内末廣ホテル、若夫婦の間に去る六日花のような第三世出生、名を日出子と命名した

トルコ シリヤ 濠洲までも
海外放送を大擴張
在留邦人に祖國の姿知らしむ

〔東京十一日同盟日本〕日本放送協會では、世界の各地に散在する邦人に、祖國の眞の姿を傳へ且日本の正しい立場を知らしむるべく、海外放送を行つてゐるが、移り行く國際情勢に即應し、本年を期してこれを大擴張することになつた。現在海外放送は短波五十キロ一台で、歐洲、南米、北米西部、支那、南洋向けの五方面で、八時間であるが、擴張計畫では更に短波五十キロ三台、二十キロ一台を增設この五方面の他、土耳古、シリヤ、印度西部、其他歐邦中米ハワイ、濠洲、ニュージランドなどの五方面を擴充、放送時間も十五、六時間に延長し放送後も現在の日英獨佛ポルトガル、スペイン、支那、和蘭などに新にアラビヤ、伊太利、マレー、タイの各國語を加へる筈である

重要商品市況
一月十一日

棉花四級　賣値 七二、　買値 七三
五級　七二、　七三
○マンヂョカ粉 三〇 〇〇
○アルファファ
キロ　〇、〇四〇
○小麥粉一袋 四八、五　四九、五
○砂糖 以下六〇キロ入
上等 七一、五　七二、五
上等 六九、五　七〇、五
○フエジヨン
▲新ムラチンニヨ
スペリオール、三二　三三
エスペシャル　三三　三五
ボン　二九　三〇
レグラール　二六　二七
▲コーレス
プ・グラード　七〇　七五
コンシユニヨ　七八　八〇
シユンビーニヨ　四九　五〇
○ミリヨ
アマレリンニヨ一九　五　九六
アマレロ　一八　五　一八、六
アマレロン　一八、二　一八三
○アロースアグリア
ブランコ
エスペシャール　四五　四六
スペリオール　六八　七〇
ボン　六二　六四
レグラール　五四　五六
▲カテテ
エスペシャール　四七　四八
スペリオール　四五　四六
ボーレ　三二　三四
▲メイオ　三二　三三
▲キレーラ　二六　二七
○ペタタ・アマレラ
上等
上等　ノミナル
○セボーラ　エスタード産
一四、　一一、　一二
○棉實油
三十キロ　六八　六九
○ベニヤ　南大河
六〇キロ　一九六
○豚（オザスコ相場）
○ゴールド　三一、
○マーグロ　三〇、

ミシンは國産
インペリヤール

急募
日本料理に經驗ある料理人を一名至急雇ひ度し
但夫婦者にても可、高給支拂ふ
照會は書面又は來訪ありたし
都ホテル
聖市イルマン・シンプリシアナ街一五番
電話二－七四二五

歸國御挨拶

拜啓 各位益々御隆盛の段奉賀候 陳者今般私事都合に依りぶえのすあいれす丸にて歸國可致候に付ては遠路わざ／＼御見送り被下且つ多大の御餞別を賜り此段深く御禮申上候 右不取敢紙上を以て御挨拶申上度如斯御座候
在リオ・クラーロ
辱知諸賢
（於て船中）
二宮專一

コッペイロ一名募集
經驗ある方、月二百 以上支拂ふ、優遇す
保證人を要す、御照會は
Av. Angelica, 2424

Fabrica de Tamanco Souza de Luiz de Souza Amaral
各種タマンコ製造元
ソーザ タマンコ工場
聖市アニヤン ガバウ街八二六番
電話 三－五〇〇三

急募
大工さん 四、五名
ルア・ルイス・ガマ八八三
建築請負業 高井繁夫

Grande Fabrica de Carimbos de Boracha A Campanile & Cia.
ゴム印日伯兩語入ブリカツタ其他のセーロ用ダツタドール、カンパニレ印（専賣特許）ヌメラドール各種製造及修繕
聖市ジョン・ブリッコラ街五－A
ア・カンパニレ商會

和文歐文の活版印刷
廉價叮嚀調達
サン・ジョゼー印刷所
R. Irmã Simpliciana, 20
荻原善五郎

求ム○○○
經驗アル修整師 一名
最新式撮影場の設備 複寫引伸、高級寫眞
ハ線ザルサ驛
原田寫眞館

御禮

皆樣 明けまして 御芽出とう御座います

昨年中は絶大なる御後援を賜りまして誠に有難う御座いました どうぞ本年は更に一層の御鞭撻の程を御願ひ申上げます 皆樣の「國井」の店は開店拾周年記念と致しまして日頃の皆樣の御愛顧に報ゆると共に皆樣と共に皇軍勇士に幾分なりと感謝の慰問を致し度いと存じまして

「開店十周年記念 皇軍感謝慰問 福引大賣出し」

と銘打ちまして去る十二月中旬より花々しく開始致しました處大方皆樣の絶讃裡に曾てなき好記錄を殘し得ましたる事は偏に皆樣の店「國井」へ對する御厚情と御引立のあらはれと深く／＼感謝致し居る次第で御座います 此の絶大なる御後援に報ゆる爲にも本年は皆樣の店「國井」のモットーとする親切と勉强を目ざして全店總動員一致協力萬全を期して皆樣の御心に副ひます樣御用命を果す覺悟で御座いますればどんな御買物でも皆樣の「國井」を御利用下さいます事を御願ひ致します 御蔭樣にて福引大賣出しも數千枚の福引券は早くも十二月三十一日午後には全部終了致しまして其れ以後御來店の皆樣に對しまして福引券を差上げる事の出來得ませんでした事を深くお詫び申上げます 終りに臨みまして榮ある幸運を獲得なされた皆樣を左に發表致しまして御禮にかへる次第で御座います（紙面の都合上四等以下は省略致しますから不悪御諒承を願ひます）

壹等
上海賞　壹コント五百ミル商品券　セントラル線カルバーリョ・デ・アラウージョ　梶原一雄樣
南京賞　コロンビヤ蓄音器 二百十四號 レコード十五枚付　サンパウロ市　姥藤江樣
北京賞　洋食器極上六拾個揃ひ一組　アリアンサ熊本移住地　松井貞治樣

貳等
徐州賞　日本食器 拾人分、六拾個揃ヒ一組　ノロ線プロミッソン驛　今井金治樣
漢口賞　ポリドール蓄音器レコード五枚付き一台　郊外ジュケリー　林田實三郎樣
廣東賞　五百ミルレース也（商品券）

參等
長沙賞　御婦人用金側腕時計　聖市　鈴木喜三郎樣
南昌賞　御婦人用絹紗訪問衣　郊外ジャバクワラ　石丸きよの樣
武昌賞　御婦人用絹紗訪問衣　アルデア在　石本熊壽樣
保定賞　乳母車上等幌付ゴム輪付　野殿末太郎樣
重慶賞　日本製自動式噴霧器　總領事館　原繁重樣

四等
鏡臺　ビラ・サム・ベルナード　吉田サダ樣
置時計　聖市　澁谷信行樣
自力健康器　サントス市　田塲盛樣
ステッキ仕込絹張洋傘　ランシャリヤ　金村小太郎樣
置時計　イタケーラ　石原城三郎樣
電氣時計　サント・アマーロ　宮田盛一樣
鏡臺　スザノ　和田義一樣
自力健康器　フレゲジヤード　渡壁義雄樣
ステッキ仕込絹張洋傘　サンパウロ市　矢澤準一樣
電氣時計　フレゲジヤード　草内瀧次郎樣

御願ひ

福引にて壹等より七等までの皆樣へ各賞品に副へて差上げました慰問袋は甚だ粗末なもので御座いますが之は弊店が皆樣と共に祖國の爲に我身を忘れて苦闘し居られる各勇士に對して御慰めしようとの微意に外ならぬものでありますからどうぞ皆樣も之を諒とせられまして此の袋の中に優しい慰問文でも御入れ下さいまして我皇軍勇士に我々在伯同胞の眞心を込めた慰問袋を一袋でも多く御送り下さいまして感謝の意を表して下さらん事を衷心より御願ひ申上げます

送り先き
慰問袋は帝國總領事館或ひは直接弊店宛御送附下さいましたなら皆樣の住所姓名明記の上弊店の方より取りまとめて御屆け致します

國井商店

CASA PAIVA
Almeida & Almeida
RUA SÃO BENTO 259
SÃO PAULO
諸學校
寄宿舍用必需品！
一切取揃へ御來店を御待申し居ります
木綿物―絹布
ラシヤ地―その他
呉服反物―小間物
極上等品を大勉强
カーザ・パイバ
聖市サンベント街二五九

店員募集
◎簿記に經驗ある青年　貳名
◎小店員　數名
保證人を要す
但し葡語を解する身体强健なる人
自筆履歴書持參のこと
ルア・ルイス・ガマ一一六四
ミツワ商會

Redação - Rua Fagundes, 196
Telephone 7-4670
Caixa Postal, H
Director M. SAMESIMA

NOTICIAS DO BRASIL

Proprietario SEISAKU KUROISHI

Assignatura Anno. . . .60$000
" Semestre. .30$000
Numero do dia . . . .300 reis
Gerente S. KUROISHI
Redator-chefe M. YENDO

ANNO XXIII — S. PAULO, —SEXTA-FEIRA — 12 DE JANEIRO DE 1940 — DIARIO No. 2078

40 aviões empenhados numa batalha aerea sobre Heligoland

Atacada por uma esquadrilha da "Royal Air Force" a ilha allemã de Sylt

LONDRES, (Domei — Agencia japoneza) — Annuncia-se que patrulhas de segurança das forças aéreas effectuaram esta noite um vôo de reconhecimento sobre a região noroeste da Allemanha.

COPENHAGUE, 10 (Domei — Agencia japoneza) — Informa-se que o ataque aéreo effectuado na manhã de hoje por aviões inglezes contra a ilha de Sylt, teve por principal objectivo o dique Hindenburgo. Ao meio dia, observou-se que cerca de 40 apparelhos lutavam entre a Ilha de Sylt e a costa allemã.

O fogo das baterias anti-aéreas foi percebido distinctamente até ás 14 horas.

O jornal local «Extradeblat» publica uma informação do seu correspondente em Ediserg, segundo a qual os habitantes de Ballum na Jutlandia, foram despertados durante a noite, pelo ruido dos motores de numerosos aviões.

Um apparelho vôou sobre a cidade, acreditando-se que o mesmo pertença á base de Romoe.

O gelo impediu que as autoridades militares dinamarquezas se dirigissem para Romoe, razão pela qual resolveram enviar um barco, cujos tripulantes recolheram os estilhaços das bombas cahidas, afim de determinar sua origem.

Os habitantes de Romoe declararam que os apparelhos descreveram circulos sobre a ilha, dirigindo-se finalmente para oeste.

Edição Brasileira

Traducção dos artigos principaes em lingua japoneza.

Movimento algodoeiro em EE. UU.

Como era de esperar, os lavradores de algodão dos Estados Unidos, consultados pelo governo federal em começos de Dezembro do anno passado, resolveram apoiar incondicionalmente os planos de restricção de safras do anno proximo. Segundo entrevista concedida ha dias á imprensa norte-americana, o numero de votos favoraveis aos planos officiaes attingiu 91.5 por cento dos lavradores qualificados. Foi um resultado excellente melhor do que o do anno anterior quando não alcançou senão 85 por cento. Os lavradores de algodão são portanto, favoraveis á continua limitação das areas algodoeiras. Aliás, não se esperava outra coisa. Se não houvesse maioria favoravel o governo seria compellido a abandonar a economia algodoeira á sua propria sorte, como fez por um anno com a do fumo. Todos sabem que sem auxilio official e com os preços entregues á especulação baixista os lavradores norte-americanos não poderiam resistir. O sul daquelle paiz passaria por tremenda crise, até que pelo abandono e diminuição natural das colheitas os preços retornassem a nivel mais satisfactorio.

Essa noticia repercutiu favoravelmente nos mercados. Ao lado della a divulgação da ultima estimativa official da actual safra de algodão, calculada agora em apenas 11.792.000 fardos, 600.000 fardos menos do que a estimativa de 9 de Setembro, auxiliou a melhoria dos mercados, elevando os preços aos niveis registados em Dezembro. Os preços dessa indispensavel materia prima estão por conseguinte justificados em face de melhoria progressiva da situação estatistica. Resta agora saber o que se deve esperar do proximo anno algodoeiro, cujas lutas começarão, dentro de poucos dias, com a discussão no Congresso norte-americano, hontem reaberto, dos novos planos de auxilios propostos pelo secretario da Agricultura dos Estados Unidos. Até agora os auxilios á lavoura de algodão e de outros artigos importantes na agricultura dos Estados Unidos provieram de fundos especiaes, criados pelo Congresso. Eram, portanto, subvenções directamente tiradas do contribuinte norte-americano. Acha, entretanto, o secretario Wallace perigoso continuar-se nessa dependencia do Congresso. Segundo declarou á imprensa, a lavoura precisa achar meios de resolver permanentemente os seus problemas, livrando-se dessas solicitações annuaes e humilhantes. E' necessario dar-lhe assistencia positiva e duradoura. O agricultor tem o mesmo direito que o industrial e o operario urbano. Emquanto os dois ultimos estão permanentemente defendidos por legislação especial, um através das taxas protecionistas, outro por meio de garantias sociaes, o lavrador precisa vir de chapéu na mão, todos os annos, solicitar auxilios para viver decentemente.

O desejo do secretario Wallace é apoiado pelo poderoso «blocó agrario» do Congresso, constituido de agricultores de trigo, milho e algodão. Espera-se que, na actual legislatura, a assistencia ao algodão e a outros productos agricolas, em logar de ser como até agora passageira e precaria, tome novos rumos através de «taxas de transformação», incorporadas permanentemente á despesa publica, porém, destinadas a subvencionar a agricultura norte-americana. Por essas taxas, todo producto agricola, ao passar por usina de beneficiamento ou aproveitamento, paga determinada somma, a qual contribuira para o fundo de assistencia á lavoura. Contra essa tributação já applicada em 1936, protestarem os industriaes de tesidos e os de moinhos de trigo. A razão principal do abandona foi a inconstitucionalidade da gobrança. Espera-se, porém, apresentar agora o mesmo plano, ligeiramente modificado, para enquadrar-se na Constituição do paiz. Entretanto o aspecto principal, de tudo isso é que a lavoura de algodão não pode viver sem auxillios e que a tendencia nos Estados Unidos é transformar essa assistencia em um estatuto permanente de defeza.

Essas precauções provam que o programa do presidente Roosevelt é na realidade um vasto plano de levantamento agrario da nação norte-americana.

女房を馬鹿扱ひ 男の愚かな虚栄

尾崎士郎

（四五）陥穽は深し（十二）

四五人の重だった学生が横田の前へやってきた

「やア！」

と、横田はなれなれしい声で叫んだ

「やったね、——」

「先生！」

教室で煽動演説をやってゐた青年が、彼の前に突ッ立つた

「貴川君！」

彼は青年の肩をおさへるやうに敵いた

「君は僕を信じてくれるだらうね？」

しかし貴川はいかにも全級の生徒の頭目らしく、荒つぽい態度でにやりと笑つてみせた

「先生には何のために此處へ来られたのです？」

「君——」

つかり呑みこんだあとで、いかにももつたいぶつた調子を出した

「——僕は諸君に一つの提議をしたいのだ、学校を愛する心において諸君は僕といささかも異るところはないからね」

「何ですか、それは？」

「どうだらう、——僕を諸君に味方する同志の先輩として一団の談話をさせてもらへないかな？」

「賛成です！」

貴川がちらり、仲間の顔を見廻してから言つた。すると横田は本堂の前に立つて、

「諸君！」

と何時もの校歴で厳やかな大声で叫んだ

「どうかそのまゝ聴いてくれたまへ、今日の僕は生徒監でなくて諸君の味方である、諸君が結果して学校の改革をはからうといふ運動には僕は双手をあげて賛成する」

意外な言葉に学生たちはひそひそばなしをする者もなく

と横田が鷹揚な笑ひ顔を見せながら言つた

「諒解しちやゐるよ、僕は生徒監として、來たんぢやないんだからね」

「ぢやあ、何のために來られたんです」

「僕は君たちに相談しようと思つて來たんだ、——協合によつては、僕だつて、君たちと行を共にすることを恐れてはゐないよ」

横田は学生の中の「武断派」といふき連中には人気があつた。「文治派」の学生は外ともに多少名用となれば自然に熱意が消えるかも知れません、其時には努めて許婚者の事より外の事は思はぬやうになさい、物の道理は既によくおわかりになつて居るのです、一層よく考へられ且努めて過ちのないことを期せられますならば度其うちには内に顧みても疚しからぬ心境に立ち至られることゝ信じます

二つ心で結婚する事は許婚者に對して済まぬことゝ思はれるは、あなたの聰明な理念の働きです、又さうは考へながらどうしても初戀の人が忘れられないといはれるは、あなたのこまやかな情念の働きです、あなたは今理念と情念との爭ひに心を苦しめられて居られるのです、しかし結局は理念に從はねばなりません、何とし ても情念を押し殺して、專一な心を以て嫁ぎ行かねばなりません 之があなたの眞の責任でもありませう 所でどうすれば情念が押し殺されるかと御相談に至つては、只ます〳〵理念を培かひ、目事をいそがしくして雜念の起る間隙を與へぬやうお努めなさいと申し上げるより外ありません、人戀しさの情が起れば其時は直に心に反省すると共に取急いで何でも仕事におかゝりなさい、先づいそがしいといふ事が一つの藥かと思はれます、或は結婚の準備期に入つて内外ともに多事多用となれば自然に雜念が消えるかも知れません、其時には努めて許婚者の事より外の事は思はぬやうになさい、物の道理は既によくおわかりになつて居るのです、一層よく考へられ且努めて過ちのないことを期せられますならば度其うちには内に顧みても疚しからぬ心境に立ち至られることゝ信じます

子供の偏食を矯正するには？

好きなき

偏食の矯正方法を次に挙げてみます。第一は周囲のものが注意する事、それには母親がまづ好き嫌ひなくする事 父親も同様です。第二は家庭の雰囲気を楽しくする事、食事の際に叱言をいつたり、小言をいつたりしないやうにします。第三は厳しく食物を求める事が必要です。

その

偏食矯正方法として具体的に二三のうかがひたいと思ひます。

料理に混ぜたら効果的

人参が用ひられたことに気づきません。

魚、えび等のポタージュ又はスチウに混ずる。コロッケのポテトに混ずる。味噌汁に混ずる。茶碗むしに混ずる。

つぎはみじん切人参の應用です。これではコロッケ、かき揚げの中に混ぜて子供に與へます。

その食品が好きとか、嫌ひとかいふのは、つまり除り見なれぬ形、香々しい色、或は子供にとつて、特に嫌ひな色なれない味、舌觸り等からくる關念が甚だ多い。

例へば人参の一種特有の臭色、牡蠣の軟かな歯觸り、肝臓の味、臭い等であります が、人参の臭味、肝臓の味等は葱や生姜を用ひることによつて消すことが出來る し、味、歯觸り、色等はみじん切にして好む食品と一諸に調理します。

そして攪り出せぬやうにしておく。また人参等は大根卸しに混ぜるとか、みぢん切りにして、コロッケ、オムレツ等に入れる。或ひは子供の好むものの形にする最も効果のあるのは、子供の好む料理の中に、わからぬやうに入れておくことです。

相談

許婚者には濟まぬが忘れられぬ初戀の人

私は廿五歳の處女でございます 私には元、許婚者がありまして、どうする事も出來ない身でありながら、或人を戀するやうになり、其人の事を見るとたまらなく心が亂れます、此人は幼友達で其人の兩親とても四五年前までは私を嫁に迎へるつもりでゐたのですが、私に許婚者がある事を知つて、仕方なく他から妻を迎へて今ではもう子供まであるのです、一年の間には私も處々縁談する事になつて居ますが、どうしても初戀の傷を忘れ得ないで困ります、二つ心で結婚する事は許婚者に對しても誠にすまぬ事とは知つて居ますが、どうすることも出來ません どう心掛けたら此愚かな私の心が直りますか御指導を願ひます

（しま子）

情念を殺して嫁いだが良い

燃ゆる星座

（續上回）

尾崎士郎

次は

裏ごし人参の應用

裏ごし人参に砂糖を加へて氣永に煮つめ最後にレモンエキスを加へてジャムにする、裏ごし人参を茹汁でのばし砂糖、ゼラチン、レモンエキスを加へてゼリーとする。

他の

好む食品と一諸に調理して

やり方は刻まず大根を卸りんごと共にまぜ合せ色々の卸し和へを作る。オムレツ、卵焼等の中にまぜて焼く。

玉葱と共に油で炒め、炒め御飯の材料にする。天ぷらの衣の中にまぜる。挽肉魚肉擂身、豆腐、他の野菜等々に、玉葱、食パン等を加へてお團子を作る際にまぜる。この團子は片栗粉をまぶし揚げてから色々の料理に應用するがよい。

のぼせがちで 頭痛がさらない人は——きまつたやうに足腰が冷えます。これは外部からの寒冷では駄目で、中將湯で體内から血行を整へると頭寒足熱の丈夫な體になり、婦人病はきれいにとり除かれて頭がスッキリして來ます。

中將湯

主効 逆上頭痛 めまひ 足腰冷え込 月經不順 下腹疼痛 ヒステリー 神經衰弱 子宮病 こしけ 肩凝しびれ 腫物 切傷 産前産後

本舗 東京・大阪 株式會社 津村順天堂

各地有名藥店にあり

BANCO ESPECIE DE YOKOHAMA, LTD.
(The Yokohama Specie Bank, Ltd.)
Rua da Candelaria, No. 23
Caixa Postal, 380 — Rio de Janeiro

横濱正金銀行
リオ・デ・ジャネイロ支店

▼郷里送金
御郷里への御送金は送金人一人受取人一人に付き毎月二口迄許可せられます、送金特別税五分（五%）は當店への御送金額中より差引き申受けます。郷里送金爲替は爲替管理法上特別の自由爲替と申まして一般の爲替取組から隔離されて居りますので相當も一般の爲替取組相當とは關係のない別個のものであることを御承知置き御願申上げます。

▼伯貨預金
定期預金 一年以上 年三分半
特別當座預金 年二分
外に當座預金（小切手も御取扱ひ致しますが日本貨預金は御取扱ひ致しません）

▼キリストリア手紙ノ表ニハフレルダ

昔さん！ 一日の御疲れは美味しい御料理と御酒を召上れるサービス一〇〇パーセントの

料亭 青柳へ

聖市タバチンガーラ街五六
電話 二—一九四八

女給さん入用

歯科醫 金城山戸

Rua Christovam Colombo, No. 3
2.° andar sala 14 e 16 S. PAULO

バール レストランテ

Av. São João, 128 - R. Anhangabaú, 2

酒は ヒンケン井へン

ルーヤシルメンコ・ソフモルア
仟三
時一らか時七夜はラトスケーオ
も間畫は日休曜日
電話 4-5507 電話 4-2629

YAMASHITA LINE
山下汽船株式會社
往航 極東 — 紐育 — 南米 — 定期航路 — 東極
復航 南米 — ニユオルレアンス — 羅府 — 極東
太平洋、フイリピン行荷物輸送申受引中候
使用船 優秀貨物船 新造萬噸型壹萬噸

山里丸 復 一月十二日頃	山風丸 往 一月廿一日頃 復 二月六日頃	山月丸
南滿丸 往復 二月三月	山浦丸	山彦丸 往 三月廿六日頃
		山霧丸 往 三月十九日頃

詳細は左記當社代理店にお問合せ下され度候
（貨物船に付き旅客運送は謝手乍ら御斷り申上候）

サントス市 JOHNSON LINE AGENCIES
Praça da Republica 22 Telephone 4694 e 5107 Santos
壻市 L. FIGUEIREDO & CIA.
Rua Libero Badaró, 92 - Phone 2-7125 - São Paulo

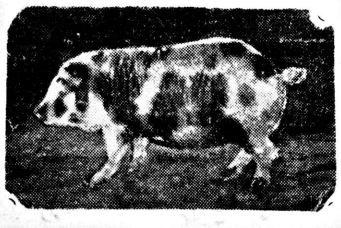

時報商事部

カルンショ種
種豚 牝、牡
六ケ月モノ
一頭 四五〇ミル
種牝
一四 二五〇ミル
荷作送料二〇ミル

優秀な種豚!!

番犬獨乙純血
ポリシアル
牡 一四 四五〇ミル
牝 同 四〇〇ミル
一番 八〇〇ミル
荷作送料 二〇ミル

○種鯉
一ダース 二〇ミル
送料郵送雑其他雑費 三ダース迄 一〇ミル