伯剌西爾時報
發行所 伯剌西爾時報社
電話 七・四六七〇
社長 清水石黑 M. Sameshima
Director
購讀料 一ヶ年 十六圓
半ヶ年 三十錢
廣告料 御問合の上御申込
返信用郵税 會社負担

バルシヤガル一帶 敵空軍の實力と士氣 全く喪失

我陸鷲の目醒ましき威力

僅にゲリラ戰術で敗戰糊塗

【バルシヤガル高地廿日發同盟】我陸鷲部隊の目醒ましい活躍により昨今のバルシヤガル戰線一帶は殆んど我空軍に依つて制空權が確保されてゐるが、敵飛行機は尙ほ單機若しくは若干の小編隊を以つて我が哨戒の眼をかすめ、戰場上空に潛入を企てんとしてゐる、十七日午後六時頃敵戰鬪機一機が瀑頂上空に現はれ偵察を試みんとしたが、我陸鷲に發見され狼狽して遁走、又十八日午前八時四十分にはハオナルシヤン上空に敵機一機飛來宣傳文を撒布して、忽ち姿をかくした、尙ほ敵爆撃機が滿領深く侵入してフラルキ又はハオナルシヤンなどを爆撃せる事實あるも、これ等は何れも夜間を利用し若しくは我監視の眼を盗んで越境せるものにして最早を敵空軍は我と正々堂々の空中戰を試みる實力及び士氣を全く喪失、ソ聯の常套手段たるゲリラ戰術に依つて敗戰の事實を糊塗せんとする敵空軍の最後の足掻きと見られる

陸鷲洛陽に猛爆

【〇〇基地二十日發同盟】陸軍航空隊は二十日午前洛陽市街を空爆、所在の飛行機及び兵營途上にある敵軍事施設に巨彈の雨を浴びせて爆撃、これが爆市街の一部に火災を起した

我根本方針に同意なくば 日英會談の決裂又已むなし

有田外相、首相と協議意見一致

【東京廿日同盟】有田外相は二十日午前九時外務省に會議、澤田次官、堀田、澤田南大使、加藤公使、栗原東亞局長等を個別に招致して二十一日開かるべき第三次會談に對する我が方の點策に就て、協議した後午後一時十五分首相官邸に平沼首相を訪問、日英會談の經過を詳細報告すると共に、同席協議を行ひ、同二時十五分辭去したが、我方としては現地天津が現在事實上戰鬪地域内にあり、隨つて天津に於ける我方の生存上必要なる政治、經濟各般の要求、並に行動については英國側が如何なる程度を示すも、斷じて譲歩し得ず、この方針を堅持し且國内輿論の一致するところに隨つて飽まで我が方の主張貫徹を期すべく、英國側にして假令他の如何なる條件に於て協調的態度を示すとも右の方針に同意せざる限り、万一會談が決裂するが如き事態を惹起するとも、その責任は全く英國側の誠意不足に歸せられるべきものとし、既定方針を以て邁進することに兩相の意見一致を見たものと解される

暴虐ソ聯飛行機 我野戰病院へ爆彈投下

爆死者四名爆傷者五名を出す

【〇〇廿日同盟】去る十八日午後一時三十分頃〇〇にある我野戰病院上空に現はれたソ聯SB爆撃機九機は同病院に明瞭なる赤十字の標識あるにも拘らず無警告にもこれに爆撃を加へ、數發は病院に命中し、ばく死者四名、ばく傷者五名を出した、斯る我非戰鬪員に對するソ聯飛行機の暴虐行爲はその他の地點にも行はれて居り皇軍當局は極度に憤慨せしめてゐる

敵對か中立か其一途 中立とすれば援蔣放棄

日英會談に關しラ・スキスの社説

【ジュネーブ十九日同盟】十九日のラ・スキス紙は、日英會談に關し、九日社說を掲げ今や英國は日本に對し、中立か敵對かの二途に、何れかの一つを選ばねばならぬ破目に立つたが、歐洲政情不安の際、極東に事を構へる危險を知るならば、この際英國輿論を善慮し、巧に引込みのつく樣手配することこそ、英國政府の執るべき賢明策であらうとなし、大要左の如く論じてゐる

當初英國側が、對日經濟制裁を叫びながら、一ヶ月を經た今日未だに實現し得ないのは、要するに、經濟制裁は對日戰鬪行爲の一種と見做され、逆に報復手段を揮る懼れがあるからである、日本人は盲目でも、聾でもない、英國側の常套手段たるどん喝政策の裏を見抜いてゐる、英國は日本軍部と政府との間に、意見の相違ありと考へてゐる樣だが、これも認識不足である、今や日本が、英國に質問するところは、一體英國は日本に對し敵對的態度を執るのか、といふ點である、右に對し若し英國が過去を顧みる懼れがある、日本は、英國の常套手段たるどん喝政策の裏を見抜いてゐる、英國は日本軍部と政府との間に、意見の相違ありと考へてゐる樣だが、これも認識不足である、今や日本が、英國に質問するところは、一體英國は日本に對し敵對的態度を執るのか、といふ點であるのつく樣手配することこそ、英國政府の執るべき賢明策であらうとなし、大要左の如く論じてゐる

演習の名目で召集され 四、五日は飲まず食はず

外蒙ソ聯軍の投降兵續出

【新京十九日同盟】ハルハ河の激戰は敗退し、山西草原や砂丘に潜んでゐた外蒙ソ聯軍殘兵は、戰局の敗勢と共に投降歸順する者續出してゐるが、七月十日早朝にはソ聯軍某將校（特に名を秘す）指揮の下に、十三名の兵が我方に白旗を掲げて投降して來た、彼等はベルム州民兵飛行團に五月末突如召集され僅二週間の訓練をうけただけで、六月十二日にはジュルジュアに送られ直ちに第五狙撃手團に編入され外もうソ聯軍に編入されたのであるが、日蘇軍の投降勸告ビラを拾つて直ちに將校以下全軍投降を決意したものである、投降の原因としては左の諸點を擧げ、今後相次いで行はれるであらうと述べてゐる

一、ソ聯軍内の政治部員の監視干渉が激しく、戰鬪は常に政治部員の假借なき亂彈の危險、喝されて、終始幟を拾つてゐる

二、一般兵士は演習の口實の下に動員された者多く、戰鬪を欲してない

三、給與は甚だしく惡いのみか、戰爭が始まつてから四日間五日間と一食も與へられてゐない者ばかりだ

累卵の危機に立つ蔣陣營 共產、穩健兩派の對立激化

抗戰意識衰頽の一途を辿る

【香港十九日同盟】中央政權の勢力衰頽、前線將士の警察襲撃、汪精衛派の其他の政治運動の展開、法幣の暴落などは、去る七日の二周年記念に於て汪精衛派の氣勢低調あつて、和平分子の擡頭を決定するなど、而して軍閥消息によれば在南京の中央政權側は急迫するにつれて、中共の抗戰機化し、現在重慶にある共產黨員は國民黨共同委員會、軍事委員會政治部、軍事訓練學校、三民主義青年團など本部に着々その勢力を擴大しつゝあり、重慶抗戰政策は予め將介石、周恩來、陳誠の合議によつて決せられ、黨元老文治派は殆ど除外せられ、武卜顧祖等以下その中下級部の數は、本年三、四月頃に比して一倍に達しこれ等共產黨員は國民黨共同委員會、軍事委員會政治部、軍事訓練學校、三民主義青年團などを本據に着々その勢力を擴大しつゝあり、重慶抗戰政策は予め將介石、周恩來、陳誠の合議によつて決せられ、黨元老文治派は殆ど除外せられてゐるため、中共橫暴の聲が高く穩健派は自ら一つの政治的グループを形成せんとする形勢にあり、かゝる中央に於ける政治勢力の對立は抗戰力にも反映し、前線に於ける國共分裂の小衝突など頻發し、又抗戰意識は今や衰頽の一途を辿つてゐると謂はれる

輝く殊勳の譽れ 第九回海軍論功行賞發表

【東京二十日同盟】第九回海軍論功行賞は上奏御裁可を終へて二十日午前一時三十分内閣賞勳局總裁に海軍省より發表され、今回の行賞は總人員三百五十二名、中金鵄勳章白九十四名で、その内有章者は四十一名、昭和十二年八月十三日より本年四月十一日間に於て揚子江流域、廣東附近及びその奥地、支那沿岸方面の戰鬪に於て戰死傷し、又は戰病死をなした勇士である

【東京廿日同盟】殊勳甲として優賞せられたもの次の如し

一、海洋爆撃隊遊戰重士

功四旭五海軍少佐中村功

功五旭 航空特務少尉於久小次郎

功五旭七航空兵曹後藤忠治

功九旭七一等航空兵曹伊藤義雄

功九旭七二等航空兵曹小川壮三

功五旭七二等航空兵曹三浦憲

以上七勇士は、十三年十月十一日衛陽被爆攻撃の際戰死

功五旭七一等航空兵曹見延秀雄

功九旭七二等航空兵曹楊手征

功九旭七二等航空兵曹工藤政雄

以上三勇士は、十三年十月十五日岳州攻撃の際戰死

功五旭七一等航空兵曹山本治

以上二勇士は、十三年九月廿九日長沙攻撃の際戰死

功五旭七航空兵曹長肥後明

第一回興亞委員會 首相官邸で開かる

【東京二十日同盟】第一回興亞委員會總會は二十日午前首相官邸に開催、委員長平沼首相以下興亞院各首脳、現地各長官及び池田以下各委員、各監事など出席、委員會内規、議事、規則を附議決定したる後今後の議事に關し協議したが、委員會と臨事會との連絡機關として常任監事を設けるとし、平沼委員長及び常任監事長、鈴木興亞院政務部長、常任監事長官及び池田以下各委員、各興亞院一部長外七名を指命、今後の議事は常任監事の研究に俟つ事となり閉會した

列國は須く虚心坦懷 新東亞建設に協力望む

興亞委員會第一回總會に 平沼首相の挨拶

【東京廿日同盟】興亞院に設置された興亞委員會は廿日午前首相官邸で第一回總會を開いたが臨上平沼首相は左の要旨の挨拶をなした

東亞新秩序の建設は日滿支三國相提携して善隣友好の實を擧げるといふ具眼の士相携へて東亞永遠の安定と平和の礎石を確立し、進んで世界の平和に貢献せんとするものであつて、支那事變處理の究極の目的も又ここにある、その公明なる帝國の意圖に感銘する支那識者が特に新秩序の建設に協同邁進せんとする氣運も漸次勃興して來た、翻つて世界の大勢を觀察するに、國家間の對立抗爭は益々激化しつゝある、この間に處し帝國としては國防の安全と資源の安定を確保する爲、全力を政策を講じなければならぬ、素より礎に帝國の立場を認識し好意友情を以て望み來る者に對しては之と提携協力を希望するものであつて、特に防共問題の強化については、祖國なる熱意を有するものである然して帝國としては從らに第三國の干渉を排除し其の活動を排除せんとするものではない、列國は速かに偏見を去り、猜疑を除き虚心坦懷し、率直に我が國の眞意を理解し、現實に即した東亞新秩序の建設に協力し、以て世界人類の福祉に貢献せんことを希求してやまない

最高頂に達した 天津英租界の反英熱

英當局萬一に備え 武器彈藥を送り込む

【天津十八日同盟】全天津に漲る反英氣運は、東京會談開始と共に加速度的に上昇し、英租界内にもこの潮流たる空氣は反映し、英工部局支那人逋捕の如きも、最近全く英當局に見切りをつけ、病氣其他の理由を設けて各自職を顧みる者續出し、眠に職後英租界外に轉住せる者のみでも十六日までに二十名に達してゐる、これと同時に英租界の仕立屋の職人も赤英租界當局の仕打ちに憤慨し、不穩の空氣が漸次昂まりつゝある、これに狼狽した英當局では、新日側急遽英方面より軍艦で多數の武器彈藥防毒面などを輸送し來たり、萬一の場合に備へてゐる模樣で、天津英租界内の不安は極度に昂まつてゐる

英國政府より回訓到着

ク大使終日協議遂げ第三次會談準備す

【東京廿日同盟】十九日の日英第二次會談の結果に對する英國政府の回訓は二十日午前ニッチェンバレン首相の滿足の通り、中立の態度を執るとの答へをなすならば、中立の當然の結果として、從來の援蔣政策を中止せね!!

日本が相當の對抗手段を講ずるのは當然となるまい、又若し態度を執るとの答へをなすならば、これに對し、日本が相當の對抗手段を講ずるのは當然となるまい、又若し態度を執るとの答へをなすならば、中立の當然の結果として、從來の援蔣政策を中止せね!!

【上】不法越境の外蒙ソ聯機を撃墜、我鷲の雄姿
【下】無事歸還の空の勇士が○○部隊長に報告す
（陸軍省寫下）

ソ聯邦最高裁判所 前公使に銃殺の極刑

國外逃亡歸國忌避の廉で

【モスクワ廿日同盟】ソ聯邦最高裁判所は、過般來朝ブルガリア駐剖公使ラスコリニコフの逃亡歸國忌避事件を審理中であつたが、廿日銃刑を宣告した、因みに今回の判決は、最近公布された新刑法の不歸國者想定の最初の適用である

全國の僧侶さん達 忠靈顯彰大運動起す

【東京二十日同盟】全國五十六宗派各管長及び各宗務當局者で組織してゐる中央機關財團法人佛教會合會では、大日本忠靈顯彰會の主旨、事業に全面的賛意を表し、先頃から同會々長釜刈大將、常任顧問山岡萬之助氏其他幹部と打合せ中であつたが、十九日午後二時から佛教會合會本部で理事會を開催、種々協議を重ねた結果、愈よ五十六宗派宗務總長の連名で、七万の寺院・十八万の住職僧侶を總動員して大々的に皇軍感謝忠靈顯彰運動を起すことゝなつた、右の具體的問題としては、これを宗派、各管長及び各宗務當局者の連絡機關として全國八千万の男女信徒に呼かけ各寺院毎に一人一日戰死の覺悟を强調して、國家總力戰戰士たる決意を固めるとゝもに、來る八月から各府縣の實情に沿ひ、皇軍感謝忠靈顯彰義國托鉢として更に全國的に强行大に忠靈顯彰の實を擧ることになつた

中支振興會社 定款を變更

【東京二十日同盟】中支振興會社では二十日午後有樂町第一生命館集會室に臨時株主總會を開催、左の定款一部變更を附議承認した

政府の所有する株式の第二回以後の株金拂ひ込みは金銀貨以外の財產を以つてこれに當てる事を得るものとす

東京 （東京二十日同盟）二十七弗十六ノ五、三十二ノ十一、二片六十四ノ一、正金七弗十六ノ五

爲替

時雨八荒

（百三十九）

道中變化（十五）

「英さん」

「へい。お隱しになつても親分、あつしにや、ちやんと分ります」

「さうかなア」

「修造、何だかくすぐつたい氣がしたが、親分と云はれてみれば、悪い氣持はしない。稼業の方は、大した腕だが一体、いつ頃から覺えた仕事なのだい」

「十五の春からでさア」

文吉は、自慢らしい口調である。

「二三年前へに亡くなりやしたが、この土地に、人形屋の爺代三といふ掏摸の親方がありやしてね、あつしは、爺代三親方一弟子入して、ずつと叩きあげて貰ひやしたんでムんすよ」

「道理で、手に入つた見事な腕前だ。行末は大した親方になるだらうな。まゝ、せいぜ精進して名を擧げるがいゝ」

「ありがたうムんす」

「お前さんのお腕で、わしは昨日始めて掏摸の味を味つてみたが、仲々面白いものだな、どんと一ぱつかつた機に、もうわしのふところから例の包が消えてゐたのだからな。面白いものだよ。わしなぞも、少し位は、あのコツを覺えたいものだ」

「ハハハ……掏られて感心なさるなア、親分が始めてでさア、然し、きのふお目にかけた手なんざアごく〳〵騙出しの小掏だつて出來る樂な手なんで、掏摸にも、四十八手から奥の手がムんすよ」

「さうかなア、いや、さうだらうナ」

修造、ひどく感心して御いた時、ブツリ、草鞋の紐が切れた。

「もよつ、切れやがつた」

紐をかがめて、紐を結んでゐる間に、文吉の手が素早く動いた。

「や、お待ち遠さま」

「どういたしまして」

「やつて見なさるがいゝ。江戸へ着くまでだから。けふあすの二日の間だ。出來るかい手際のいゝ所を見せて貰ひたい」

「お易いご用で、と申しあげたいところやすやすが、相手が親分でやすから。こゝつはどうも、ちと骨が折れませうよ」

「とにかく一生懸命やつてみませう」

深谷宿に着くと、

「文吉さん、茶でも飲んで參らうか」

「結構で」

二人は、掛茶屋の床几に腰をおろした。

「ちよいと、ご無禮仕りやす」

小用をたすらしく、茶屋の裏手の方へ廻つて行つた文吉は、容易に戻つて來ない。

「變さん、伴れの若い衆は、どうしたか見てくれんかい」

「何處にも見えませんが」

「はアて」

ふと、まさかと思つたが、内懷に手を入れて見た修造さまと顔色が變つた。

財布につけてゐた紐が無くなつてゐたのだ。

「ちえッ、やられちまつた！」

時雨八荒 日枝

社説

英の目醒むべき新事態

一

英國側からの申し出に係る日英東京會談は、去る十五日有田、クレーギー會見で開始したが、日本の主張は天津租界、郵人引渡しや關稅問題の處理だけでなく、もつと大乘的な東亞永遠平和樹立の新朝から、英國に東亞新事態を認識せよと云ふのであるが故に、クレーギー大使も期待の如き大問題を自分一存で決める譯にいかざる處から本國政府に問合せの訓電上、第二次會談を十九日に延ばすに至つたのだ。

二

ところが延ばしての結果は何うなつたかは其内容未だに明かでないが、第三次會談が今日と云ふのであるから明日あたりは、もう少し精密な事が判るであらうが、日本は今度こそは眼を据へて默つてゐるのであるから、英の老獪外交に騙されないだらう。だが彼は何處までも狡いものにて、何處かで仕掛けねば止まないものであるから、有田外相もウンと腹帶を緊めてかからねば危險であるを知らねばならない。

三

それに英國では今でも日本をやゝ繃びつて掛つてゐるから、呑まれてはいけない。米西戰爭の時スペインが北米を成上り者と侮蔑し、戰へば一とたまりもなく敗かして遣ると呑んで掛つたが、其處は北米丈に巧にスペインを操つて勝利を得たが、日本人も今度は他の手で英國を操り、英國に東亞新事態を認識せしめねばならない。英國人は悔日なやうであるが、今でも自惚れ根性を持ち、英國人でなければ世界をリードし得ない位ひに思つてゐるから、其處に通り苦いところがあるのだ。

四

然し理屈で割らなかつたら力でいけば可いのであるから今度の東京會談も、クレーギーが言を左右に託して會談引延ばしを遣るなら、日本は押の一手で、正義を翳して最後まで押せば可いのだ。吾人は何度言ふやうに、今度の日支事變は別言日英事變で、英の蔭い力を東亞から驅逐しない限りは東亞は復興しないのである。就する爲めには日本は飽くまで掛つても通さうねばならないのだ。

五

英國に云はすれば、支那に持つ英の權益は只で貰つたのではなく、百年と云ふ長年月と何十億と云ふ巨額の資本とでかち得たのであるから、これが回收のつかぬ限りは一歩も引下らぬと云ふであらうが、それは老ひの繰言で、利害は既に清算済みである上に東亞の新事態は左樣な舊思想を最早や容れる餘地がないのである故、英國も今度は大勢に目醒めて、あつさり撤兵抗日を斷念するが可いのだ。

六

日本は決して無理は言はない。英が東亞の新事態を認めて日本の大陸新秩序建設に協力するなら、何もそれまで惡いとして排除するのではない。英國が過去に取り來つた支那半植民地的野望を此の際清算して東亞の獨立より成る大和平に目覺めて、經濟的に日滿支と手を携へるなら、それで萬事が圓滿に解決するのだ。

安定資金を蕩盡した今日
法幣慘落は當然の歸結
我が爲替當局見解を發表

【東京廿日同盟】華興券の法幣網緣廃止に、新基準率に關し我爲替當局では左の如き見解の下に、その措置を妥當としてゐる

一、法幣の前途が崩落の一途を辿るものであることは、華興券の實質から見て明かであり、新基準を法幣の現在相場五片半より優位決定した事は、華興券の新基準維持に對する民意を示すものであると同時に實質通貨としての信用を倍加することになる、殊に華興銀行が、背後に十分なる外貨を擁してゐる以上、時期として妥當である

一、華興券が、今回六片に新基準を求めたことは、上海方面に於る實質關係、物價水準などの特殊事情によつても當然であり、新基準を法幣の現在相場五片半より優位決定した事は、華興券が實質通貨を建前とする以上通貨の安定性が絶対條件であることは當然で、この意味からも今回の法幣崩落を機會として法幣經緣を斷行するに到つたことは、時期としても妥當である

一、華興券が、今回六片に新基準を求めたことは、上海方面に於る實質關係、物價水準などの特殊事情によつても當然であり、新基準を法幣の現在相場五片半より優位決定した事は、華興券が實質通貨を建前とする以上通貨の安定性が絶対條件であることは當然で、この意味からも今回の法幣崩落を機會として法幣經緣を斷行するに到つたことは、時期としても妥當である

一、華興券の法幣網緣廃止に、新基準率に關し我爲替當局では左の如き見解の下に、その措置を妥當としてゐる

一、法幣の前途が崩落の一途を辿るものであることは、華興券の法幣網緣廃止に、新基準率に關し我爲替當局では左の如き見解の下に、その措置を妥當としてゐる

重慶政府の財政破綻
遂に半身不隨
日支經濟戰の中心上海で暴露

【上海廿日同盟】法幣價値の相次ぐ暴落に、當地金融經濟界は全く混亂に陷り、先行き不安の雰囲気隨の形となつてゐる、第二次モラトリアム後に講ぜられた新准備制度による金融打開の難策も、今では其の機能を發揮することが出來ず、然かもウエアー不安に作ふ換物人氣を中心に、法幣現金需要激増して、舊准備の制限率は遂に一千元につき二百元以上と過般のモラトリアム直後の記錄を破るに到つたかくて金融逼塞に活動を著しく制限されつゝも、外貨や商品に對する投資資金の買漁りが繼續され國府内價相場も商品に乘替えを目的とする手じまひ賣り殺到して三月以來の新安値を隨落してゐる、これがため標金相場は連日暴騰し一兩日間に二割近い値上りをふ未曾有の高値を呼び、一方柳糸豆油類も商ひながら五元から十元以上高騰し、先物に對しても可成りの買ひ氣が現れる、又輸入商品額は、既に一億二千四百三十三元といきを重大視してゐるが、日英外交關係の極めて微妙な狀態にある今日、イギリス政府が更に法幣救濟に出る場合は、日本の對英感情は、一段と惡化し、折角の日英交渉も重大危機に陥ることは明らかなので、イギリス政府は極めて慎

日の感情惡化を慮り
英法幣救濟を放棄か
對英爲替遂に五片を割る

【ロンドン十九日同盟】日英交渉進行中の折柄、法幣再度の暴落には、イギリス政界、財界とも非常に驚愕し、成行

東京會談を契機に
英法幣維持を放棄か
法幣下落に付き各方面の見解

【上海十九日同盟】法幣安定資金再度の外貨賣止めと、爲替相場暴落の直接的成行きについては、各方面各種の見解が行はれてゐるが、一般には一、北方券流通増大とそれに伴ふ外貨賣二、日英會談の成行に對する懸念三、最近の先物爲替相場の軟化、微して對英五片台維持が困難と見透されるに到つたことなどが擧げられてゐるが、然し特に注目されるものは、北支に於る通貨情勢の發展で、

【上海二十日同盟】法幣相場の暴落は、北方券の南走激増となつて現れたことであるが、更に日英會談に於て、英國側が北支に於る法幣維持を放棄するのではないかとの懸念が、支那人方面に於て愈々有力になりつゝある事實を度外視出來ない、若し日英會談を契機として、北支の新通貨工作が、更に飛躍的を遂げるに到らんか、既に脆弱化せる法幣は一大脅威を受けることになる、かくて日英會談は日支通貨戰の成行きについて大なる鍵を藏してゐるものであるが、法幣の前途が英支共同安定資金設定以來、愈々惨澹政府の手を離れて日英の通貨戰によつて支配されるに到つてゐる事實は最も重視されるべきであらう、この點から今次の爲替暴落に關して、重慶電から、國府當局は未だ何等の言明もを行はず、必ずなれば香港爲替安定資金委員會から發表があらう、との觀測から發表がせられてゐる

法幣の
信用崩壞か尻眼に
華興券の流通順調

【東京十九日同盟】法幣安定基準を以て通せる支拂制限の實施、七月三日發令制限の實施等ぢう屢政府は最後の法幣擁護工作を展開したが、上海を中心とする中支經濟に對する實質的影響は失つた今日一向効果なく、孤立政部長の財職說まであり、こんで、法幣不安人氣は益々惡化し、遂に新基準をも放棄し、「幣」の赴くところ五片台の維持だ

八片四ノ一の基準を放棄し、同十日より六片二分ノ一の新基準を以て通せる支拂制限の實施、七月三日發令制限の實施等ぢう屢政府は最後の法幣擁護工作を展開したが、上海を中心とする中支經濟に對する實質的影響は失つた今日一向効果なく、孤立政部長の財職說まであり、こんで、法幣不安人氣は益々惡化し、遂に新基準をも放棄し、「幣」の赴くところ五片台の維持だ

も困難視される狀態である、而して臨時統制實施の經濟的原因としては、前記同盟法幣安定資金の發出にあるとみられるが、今後第三國の法幣安定の目的を以て、對支クレヂットで援護しない限り法幣相場の回復は困難で、その實質通貨としての機能は全部的に喪失の境地に直面するに到つてゐる、なほ華興商業銀行券は、法幣下落を尻目に順調な流通を示してゐるから

白熱的軍擴下の
世界經濟
持たぬ國の軍擴
世界經濟との關聯を稀薄化
（五）

國際聯盟の、「世界經濟概觀」は、この三七年秋に勃發した世界の生産恐慌につき「この商品價格崩落の基調に擬たはる主要な原因は需要増加の期待が余り大き過ぎたからだ、しかしより直接的な原因はルーズヴェルト米大統領が物價が不當に昂騰し過ぎたと言明したことにより、一般にアメリカ政府が高物價抑制のため金の買ひ上げ價格を引下げるのではないかとの豫想が擡頭したことである、またイギリス政府が軍需工業の超過利潤に對して特別稅を課する旨を發表したのがその直接原因であつた」と述べてゐる。上表によつて明示されてゐる如く、三六年第四四半期より好轉を續けた世界景氣は、三七年九月のアメリカ株式の瓦落を契機として急激に惡化した、九月に一二六を維持してゐたアメリカ工業株式平均指數は十二月九五に急落し、これを反映して世界の工業生産指數も九月の一〇三・八より十二月には八九・一に後退し、貿易數量もまた十二月の一〇〇四・を峠として三八年の三月には八八・二に急減を續じたのである

この三七年九月より三八年六月にかけての世界景氣の急惡化は聯盟調査が指摘してゐる如くアメリカ金買上げ價格の引下げを豫想した「金買動」またはイギリスの軍需特別利潤稅の發表などにより景氣の前途に不安人氣が擡頭し、それが直接的原因となつて遂に崩潰の已なきにいたつたのであらう、だが、その基調にはイギリスをはじめ民主主義諸國の本格的な再武裝を見込んで世界的に行はれた主要商品の投機的買漁りが誘ひ行き過ぎて遂にその期待を裏切られ、反動的に惡化したことも否定し得ない、また一九三八年は世界恐慌より漸く九年目を經過し景氣循環による恐慌の年であつたのだ

◆

三七年秋に勃發した世界の生産恐慌は二八年六月を底として漸く好轉しはじめた、アメリカ株價は六月の八六を最低として、九月には一〇四、十二月には八九・一に後退し、貿易數量もまた十二月の一〇〇四・を峠として三八年の三月には八八・二に急減を續じたのである

この三七年九月より三八年六月にかけての世界景氣の急惡化は聯盟調査が指摘してゐる如くアメリカ金買上げ價格の引下げを豫想した「金買動」またはイギリスの軍需特別利潤稅の發表などにより景氣の前途に不安人氣が擡頭し、それが直接的原因となつて遂に崩潰の已なきにいたつたのであらう、だが、その基調にはイギリスをはじめ民主主義諸國の本格的な再武裝を見込んで世界的に行はれた主要商品の投機的買漁りが誘ひ行き過ぎて遂にその期待を裏切られ、反動的に惡化したことも否定し得ない、また一九三八年は世界恐慌より漸く九年目を經過し景氣循環による恐慌の年であつたのだ

◆

三七年秋に勃發した世界の生産恐慌は二八年六月を底として漸く好轉しはじめた、アメリカ株價は六月の八六を最低として、九月には一〇四、十二月には一一〇と急に昂騰を示し、世界の工業生産も六月の八八・〇を底として九月には九五・一、十二月には一〇〇・八と著しく改善されてゐる、世界の貿易指數もまた六月の八五・四より十二月には九四・三にと上昇しまづ順調な回復を示したのである。三七年秋に勃發した恐慌は三八年六月をもつて漸く底をつき世界景氣は再び上昇過程を辿りはじめた、この景氣好轉は本年に入つてます／＼活潑を星し、政治的危機の最も尖鋭化せる歐洲の諸國においては工業生産に關する限り全くハチ切れわやうな狀態にあるのだ

として、いよ／＼緊迫化した世界政局の危機がいま殆强を裏切れるやうな狀態にあるのだ

今や榮養强壯劑はポリヴイタミーナに集る！

上海市場大混亂
國府の對策を切望

【上海廿日同盟】華興券の法幣網緣によるショックを受けた廿日の上海爲替市場は人氣頓に惡化して相場續落途に對英五片台の關門を割込みキャッシュ對英四片十六ノ十三對九弗八分ノ三と安値に陷落した、現物はボツボツ商ひ成立してゐるが、七月後の先物はノーセーセーで買手のみにノミナル狀態となつた、香上銀行も市場に相隨して四片四ノ三に引下げたが、小額の實需賣りを行つたのみで、積極的な相場支持の氣配見えず市場は前途なほ暗含みである、外支人方面では重慶政府或は香港の爲替安定資金委員會の具體的對策を切望してゐるが、何等の情報もなく、全く悲觀氣分に閉されてゐる

勤勉で人種を同じうする ベルギー移民歡迎

移植民審議會の例會

去る廿日の移植民審議會例會はベルギー移民問題の討議で賑はつた、結局これ迄年三千人の入國を許可してゐた同國移民の割當を增率することに決したが理由とする處はベルギー移民は伯國人と同人種である上にすこぶる勤勉であると云ふにあり、今年に入つて既に割當數を超過すること十三倍と云ふ同國移民の入國問題も種々論ぜられたが之も結局不問の形で終つた

尙伯國人と人種を同じうする移植民の入國は嚴重に取締らぬかはり異人種の入國は規定通りビシ〳〵取締ることゝなつた

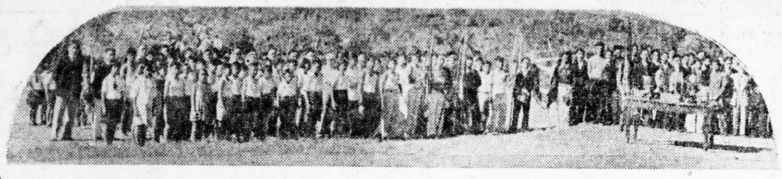

寫眞は　既報の汎ブロ　ミッソン青年陸上競技大會入場式の光景

心臟も凍る歩く植物 神秘境アマゾンの怪

一青年探檢家の報告

嘘の本當の樣な話

アマゾン流域ほど、今日不可解なところはない、何にしても未だ人類が一足も踏入れないところがざらにある、アメリカでは、こゝ十年ばかり前から、このアマゾン流域に、種々の探檢隊を派遣して、調査に大童となつて居るが、今度行つた植物探檢隊の話に依ると、動物のように動く植物があると云ふまるで嘘の樣な話

これは今回の探檢隊が始めて發見された植物で一見「やつでひとで」（アスチリアスカラマリア）のやうな形をした分厚なものでシャボテンの樣な棘か一樣に生えてゐる

書物海暗いじめ〳〵したところに一種の薄氣味惡い光を反射させ、その大きさは直徑が凡そ六十糎位である、これを發見したネド・ダーシー青年植物研究家は、採集箱の都合でそこに目標を立て、翌日採りに來る事にしたが、さて、その翌日は大雨で途中が危險だつたので一日延ばして、二日目にその場所に行つた處がその植物は、何處にも見當らずネード・ダーシ君は驚き、あちらこちらを探し廻つたところ、その目標から五米離れた木蔭の處に移動してゐたのをみて、ソッと思はず身を震はせたといふ

その植物は現に探檢家が細心の注意を拂つて採集觀察してゐるといふ

電波に乘る 圓盤親善

新盤六十枚が待機中

伯人の日本音樂熱に應へて 一肌脫ぐ總領事館

伯人の日本音樂熱に應へて總領事館で日本で好評を博したレコードを取寄せラヂオ・ツピーとタイアップして毎夕方今伯に放送、円盤親善につとめてゐたが、最近また〳〵國際文化振興會に宛て、新盤六十余枚を送る樣往文を發した、右レコードは今月末入港のプエノス・アイレス丸で着く筈であるが同船には智利行きの分として同じく六十枚が積まれてゐる

右に就き淀川領事は語る

ラヂオ・ツピーの「日本の夕」は伯人間に相當好評を博してゐる樣で歡びに耐へない今度着く新盤の使途に就いては目下考慮中だが結局從來通りラヂオを利用することになるだらふ

あれから三年

防共の盟邦を代表して 坂根さんも出席

フランコ將軍が赤色膺懲の旗を陣頭に翻してから去る十八日を以て丁度滿三周年に當ると云ふので馬市のスペイン領事館では在伯各國外交團を招待して盛大な祝宴を催したが我が坂根總領事館も防共の盟邦日本を代表して臨席、親善の契りを堅めた

ゴエス將軍歸伯の途に

十九日米大統領を訪問

かねてより伯國軍部を代表する親善使節として米國訪問中のゴエス・モンテーロ將軍は本日紐育出帆の便船で歸國の途に就くことゝなつたが歸國に先立ち十九日ゴエス將軍は駐米伯國大使米國參謀總長らとゝもにホワイトハウスにルーズベルト大統領を訪問、滯米中の好誼を謝す旨の歸國挨拶を述べた

ペルー國境で小競合

【リマ十九日UP】ペルー政府の公表によればエクアドルとペルーの國境にあるポシトス地方アグノベルデ附近に於て兩國警備兵の間に衝突事件が惹起され各一名宛の死傷者を出したと、衝突原因は不明であるが、前後の事情を綜合すると、當初發砲はエクアドル側から爲されたものらしく目下眞相取調中である

使節を乘せた プエノス丸の入港遲る

陸上と武道の三使節南部巡幸　小谷七段、佐藤六段の三氏を乘せた「ぶえのす・あいれすまる」は來る廿八日リオ入港の豫定の處、南阿に於ける荷揚げが意外に手間取つた爲一日遲れて廿九日に入港することゝなつた、サントス着は翌一日となる模樣であるが、着港が遲延しても三氏の滯伯スケジュールには變更を來さないだらうと

（寫眞は日本出發直前の小谷澄之氏（右）佐藤思習（右）氏で小谷氏は滿鐵に勤務、佐藤氏は國士館專門學校講師である

死して尙、餘德燦然

恩人の靈に贈る外相の感謝 未亡人の感激一入

既報、日本病院建設の大恩人で不幸墜工の"晴れ姿"を見ずして死去したルイス・レゼンテ・デ・プエシャ博士の靈に贈る有田外相の感謝狀及び記念品は去る五日市内の故人宅で坂根總領事日本病院代表者の手から未亡人に渡された未亡人は感激の余り其場で感謝狀を讀みあげ、居並ぶ親族たちの胸をひきしめた

尙未亡人は昨日外相への禮狀を持參して總領事館を訪問、感所方を依頼する處あつた

バストス移住地 青年辯論大會

一等は尾崎淑孝君

バストス移住地聯合青年團主催の第四回辯論大會は十六日市街地シネマ館において開催された、結局左の諸君が入賞の榮を擔つた

若き拓士の叫び　一等　尾崎淑孝

安住の計を樹てよ　二等　富田八郎

我等青年の思想的使命　一等　鈴木壽天

同胞青年に禁酒運動を提唱す　四等　草野芳

我等伯國の熱血兒たらん　五等　野川一馬

支部對抗優勝プログレッソ

奮起した鈴木威君

俯甲斐ないぞ!!聖市人 軍忠機運動に奔走

軍忠機獻納の日が迫かに實現することを祈り强に愛機を騙つて奥地を一巡、大空から全伯青年の赤心を訴つたへる處あつた鈴木威君は奥地の人達に比べて肝心の地元民がこの運動に對して何ら關心を拂たぬのが如き冷淡さを持してゐるのに業を煮し、昨日から市内の邦人を戶別訪問、空中勸誘運動に大童の奮闘を開始した

棉が生んだ町で アルゴドン祭

グワラ、ベスの賑ひ

"アルゴドンよ有難うゝ"と棉によって今日の繁榮を招き得たノロ線グワラベス町にアルゴドン祭が賑かに繰り展げられた、正午からオートモービルクラブ廣場でシュラスコ會を催し午後九時からはクラブで茶菓の接待、バイレ等があつたが當日の來賓四百數十名の中には邦人有力者の顔も多數見うけられた

一青年自殺

殺虫劑を嚥下

アラサツーバの旅館業石井敬太氏息マッシャード君は去る一日殺蟲劑タッターを多量に嚥下して自殺を遂げた、原因は全然不明である

社告

本紙農業欄擔當記者照本富雄氏を貴地方に派遣、農作狀況の實地視察せしめる事に致し候間何分の御便宜御取計らひ下され度候

七月十五日

伯剌西爾時報社編輯部

ノロエステ線地方在住同胞諸彦

重要商品市況

○米位ミル　七月二十日
賣替　リブレ
米　一九・九三〇
豆　五、四五四
○珈琲
四級　一九・七〇〇
買値　賣値
棉花四級　四九、五〇、
五級四八、五四九
○マンヂヨカ粉　延一〇六二〇　延一〇六二〇
○モナミ
○砂糖　以下六〇キロ入
極上上六七、五　六八、五
上等八五、五　六六、五
○エジョン
▲新ムラチンニヨ
スペリオール　四三、四三、
エスペシヤル　四四、四五、
▲ポン　四〇　四一
▲コーレス
ブ・グラード　四五、四六、
フラジンニヨ　四四、四六、
ロジンニヨ　五八、六四
カナリオ　五五　五八
シュンピーニヨ　四三、四五、
○ミリヨ
アマレリンニヨ　四六、四七、
アマレロ　四四、四五、
アマレロン　四四、四七、
○アローズアグリア
エスペシヤル　六六、六七、
スペリオール　六〇、六三、
ポン　五六、五六、
レグラール　四八、五〇、
▲カテテ
エスペシヤル　四五、四六、
スペリオール　四三、四四、
ポン　三四、三六、
▲メイオ　二四、二六、
▲キレーラ　二七、二七、
○バタタ・アマレラ
極上　三八、三九、
並上　三四、三五、
○セボーラ
南大河産　キロ　四七〇
州産　キロ　一七三、
○ハニヤ　南大河
六〇キロ　一七三、

ミシンは……
圓產インペリアール

御暇乞ひ

謹啓　各位益々御清榮奉慶賀候陳者私共家事上の都合にて昨二十日サントス出帆のラプラタ丸にて歸國の途に就き候に就ては在伯中蒙り候御芳情を感謝し且つ出立の際辱ふせし御餞別並に御見送りに對し有難く厚く御禮申上候實は拜趨御禮可申上筈に候得共行李匆々其意を得ず乍略儀以紙上御禮まで如此に御座候

一九三九年七月廿一日

阿鷹嘉六
同　ヒワ

辱知諸彦

歸國御挨拶

謹啓　各位益々御健勝の趣大慶に存じます

さて私共一家永住バストス移住地に在植中は一方ならぬ御世話になりましたが、此度家事の都合上にて歸國致す事となりました、就而御地出發の際は早朝御多忙中にもかゝはらず盛大なる御見送りを忝なふし、厚く分の御餞別まで給はりまして誠に有難う存じます

其後は御無樣にて途中無事歸國致す手筈にて昨二十日午後六時サントス出帆のラプラタ丸に乘船歸國の途に就きましたから他事ながら御安心下さい

猶追而御禮一切は今後愛子宮崎一儀君に讓渡致ましたから何卒私同樣御引立御愛顧の程を御願ひ申上ます、出發に當り諸んで皆樣の御厚志を謝し且つ御清福を祈ります

七月廿一日

ラプラタ丸船上にて

北海道人　安中末次郎
家族一同

辱知諸賢

社告

本年一月から六月までに伯國から日本、獨逸、英國、和蘭白耳義、米國などへ總計一万二千六百二十七コントスの寶石類を輸出された

メキシコのサン・フランシスコ河が氾濫した爲めに附近の六ケ村浸水し、百餘人の溺死者を出した、目下救護班活動中

第五回コンチ撞球大會が來月六日開催される、參加希望者はパール・レオンまで申込まれたしと

求人

ビントール　一名
至急入用
但し經驗のある方
御希望者は左記へ
聖市グロリヤ街一三六番
電話二一七四九〇
木田家具店

夜御來談の方は左記へ
ピーレス・デ・モッタ街一〇三七

社告

謹啓　各位益々御清榮奉慶賀候陳者今回左記の通り弊支社員を手分けして御伺はせ申候間何卒特別なる御配慮御引立偏にはり度奉願上候

伯剌西爾時報社
ブ・ブルダンテ支社
ア・マツシヤード
ブ・ブルダンテ方面
茂木源太郎
サンタアナスタシオ方面
吉川政次郎
ピケロビー
ア・ウエンセスラウ方面
本多彬

尋人

和歌山縣人
母病氣急ガ歸レ
パウロ博居ス
溝口榮太郎
オランピア市
邦一

日伯情報社々告

本社員左記の如く出張致し候間何卒宜敷く御高配の程切に御願申上候

ボンペイヤ　宮井義哲
マリ、ヤ　河野丈詞
マリ、ヤ　吉村建
バウルー　古澤典穗
ブ・ベルナルデス　竹野清
ア・マツシヤード　三浦貞
ブ・ベンセスラウ　山本景清
パラグアスー　福澤榮佑
ジョゼ・テオドロ

告ぐ

歸國者各位に

八月十六日　プエノスアイレス丸出帆の各位
九月八日　アルセンチーナ丸出帆の各位は各盛館共滿員、折柄出聖前先予御問合せされる樣尙手續の都合上是非十日位迄に御出聖下さい

大阪商船會社切符取扱所
和歌山旅館
聖市コンセレイロ・フルダード二七三
電話二・八三四九

むいとぼん
寫眞館
館主　江口桂秀

種鯉
金魚
分讓
江口養魚場
主任　松田保
リンス市
オフガ・ピフヲキ街

CASA ALMEIDINHA
REGISTRADA
陶器・金物・反物・經一切
チンタ類・雜物用品・小間物品
カーザ・アルメイジーニヤ
聖市アラヲサ・ダ・キー45　電話2・1138

CASA BANCARIA IMIGRATORIA LTDA.
Matriz: Rua Silveira Martins, 72 C. P. 3015 - S. Paulo
Filial: Estação Pedro de Toledo L. Santos-Juquiá
圓紙幣の輸入制限と外貨紙幣の採算
大藏省令第二七號による外國爲替管理法一部の改正により大藏大臣の許可を受くるに非ざれば旅行者は圓紙幣二百円以上を携帶し得ざることゝなり本月より之が實施を見たるが總領事館當局再三の誠話にもある通り渡航者には邦貨の外に体裁を整せられる樣であります、輸入當時外貨紙幣を携入し得ずとするが如き實情であります（此の場合本邦上陸後直ちに全額日本貨に兩替しなければ絲えず爲替管理委員會の監督を受け管理法十條に基づき手續を要することとなるを以て注意を要します）今參考のため磅及び佛紙幣の採算を左記致します
磅貨　一〇四$四〇〇（一志一片にて換算）一円に付六ミル〇九〇〇
佛貨　二二$四七〇（二七佛三一仙ゝ換算）一円に付六ミル一〇三〇
（附記）此の外に五%の附加稅を館銀に納付せねばなりません
円紙幣（ノミナル）四$〇〇〇
三井の信用信頼
新しい經營
本店
サンパウロ市ウバハンヂ
町ドーレントデロドニ店
有限責任會社
海興銀行

家庭

自動車で指を切る 奥さんがお氣の毒

△

指を切つたんなら色氣もあるが自動車のボルタではさんだんです、感後お客様を送つてアニヤンガバウの公園にさしかゝつた所でお客様が走つてる自動車から飛び出さうとなさるぢやありませんか、怪我をさせてはと思つて引止めると時ガチャンと指をつめたんです

△

それは私も不可なかつたんです、キンゼからサンジョアン通りに出てビットリアに廻らうといふのを、えゝよござんすといつて自動車に乘せ、運むつたらしいのを幸ひそのまゝアニヤンガバウの公園を走り、物に困る人々になつたが、はなまじつか傷にならないでビタッと喰ひ着いちやうんですそして手を押へて了ふんです

△

おかしいものでそのお客様は私が一番怖いんです、私が坐りなほしてヲーさんといふとビタヨとやめるんです、三十分位はきいてるますね、それは私が眞劍になつて怒るからです、だつてね、すつと前奥さんにお目にかゝつたんですがね、その奥さんが〝主人が家を明けた愛顧は一番先きに新聞を見ます、そして酔つぱらひが死んだといふ記事がないとやつと安心するんですと仰つしやつたおやありませんか

△

私はその奥さんの氣持がお氣の毒で、ッイ眞劍になつちやうんです、お宅まで送つて行くのが私の役目なんですがねぇ何處の誰ですつて、まあそれは言はないで置きませう

△

腹の空いた君々にとつては惡魔以上の代物でもないのである

★……（さて）（又）　人丁藥養の仲間が最も多く蒙る被害は腹痛と云ふ奴なんだが、これがまた厄介至極の代物だ、彼等は拳を聞いたり聞ちたり、足を伸ばしたり、縮めたり或ひは背中を曲げ、或ひは頭圍を縮りして苦痛を訴へるんだが、これが分らんのだナ「おや、おしつこ」「あらオッパイ」と來るーかゝるおふくろにかかつては全く呆てヤリキレン「なあに、寢る子ゝ泣く子はよく育つッテネ」などと、泣くのがあたりまへのやうに考へてゐる母親に出あつちゃ手がつけられん

★……（お）（腹）か　空いた時にはどう泣くか、ソンナこと分つてるッと仰有るんですか？まア、お聞なさい、先づこの時の〝腹〟は、結めは蟻の如くやがて機關車の如く、終りに猛虎の如く高く強く泣き喚くことだ、云はば腹減が急潮へと流れ去る樣なものだ、そしてこの場合必ず鶴りと頭を動かし、唇に物が觸れるとすぐ泣き止み、吸ひつかゝるともがくしくさを繰返すことである、そのまゝ放つておくと遂には泣き疲入りと行かざるを得ん、が魔坊のママイと云ふものは一種のカンに頼るより外はない、されば、かゝる泣き方の場合には一應以上の總てに對して善處しなければなるまい

★……（さて）（又）　人丁藥養の仲間が最も多く蒙る被害は腹痛と云ふ奴なんだが、これがまた厄介至極の代物だ、彼等は拳を聞いたり聞ちたり、足を伸ばしたり、縮めたり或ひは背中を曲げ、或ひは頭圍を縮りして苦痛を訴へるんだが、これが分らんのだナ「おや、おしつこ」「あらオッパイ」と來るーかゝるおふくろにかかつては全く呆てヤリキレン「なあに、寢る子ゝ泣く子はよく育つッテネ」などと、泣くのがあたりまへのやうに考へてゐる母親に出あつちゃ手がつけられん

我赤ン坊ハデアル

初めは處女の如く やがて機關車の如く

☆……泣き聲の種々相で……☆

……聞分けてクレ給へ

★……（いや）（全）く、何故我輩がかくも思はせぶりを云はんければならんかと云ふことを考へることは、我輩にとつてそして亦吾同僚諸君にとつても恐らくは絶世のユーッの種に違ひないのである、といふのは吾々の泣き方を理解せねばかりに、アタラ一命を散り潔した數多くの仲間を知つてゐるからに外ならぬ

例へば、である、我輩の近所の勘チャン（彼は主日の姫君）健全なる肉体の持主であつたにも拘らず彼は十月生れにふさはしくナカ〳〵悪み甲つた嬰の持主であつた）は

★……（或る）夜　突然と（婚）して泣き出した、お母さんは驚き且怪しんで部屋を蹴飛ばして勘チャンの寢床に突進した「ヨチ、ヨチ」とか何とか云ひながら抱き起したことでもあらうか　或ひは又「どうチたんでせうネ」とか「あゝ、オッパイ、ヨチ／＼」とか「あら、プープーチたの」とか、いやはやありとあらゆる慣用語を連續し、ありとあらゆる想像をめぐらし、ありとあらゆる手段を執つたことであらうが、勘チャンは遂に去らざる木曰の姫く

★……（全）（身）（火）を吹いて泣き續けるのである、お母さんは漸く「ただ事」ではないと覺つた、どうしても駄目なのである、そこでお乳を荒々しく蔵ひ込むと直相變へて表に飛び出したものである、火鉢の火なんぞかまつてをられんワイ！

小兒科の先生は山羊鬚をしごいて「フーム」と唸つた「これはアンタ、ワシにも分らんですがナ」そして再び「フーム」と唸つたが、今度は更に強く長く唸つたのである、お母さんはこの時位蔵を憎く思つたことはなかつた之後になつて述懐した、勘チャンはこの世で三ケ月の生を樂しんだのである、嗚！勘チャン、君は親を憎むべきか？將復蔵を憎むべきか？

★……（さて）（勘）チャンは何故死んだか？答は至極簡單である、針が勘チャンの肉體に喰ひ入り、めぐりめぐつて勘チャンの心臓、突き刺さつてゐたからである、これは、彼の死因が餘りに唐突であつたゝめに、蔵もその責任を感じたのであらう、悲みに打ちひしがれた勘チャンの解剖を伴なひ病院に死體解剖を依頼し、その結果判明した事實であつた、そも〳〵の起りは母親の不注意にある、だが、問題は母親がその泣き方を理解し得なかつたことであり、蔵の所に駆けつけたことにある

★……（所）で（話）は非常になつた、且平素泣き方の解説に入る

先づ……どうでも好い樣な其合にグスリ／＼と低聲で泣く時、これは固い着物の縁が身體に痛いとかおむつが温まりすぎて氣持が悪いとか、又は蚤などに襲はれた時に限るのである、こいつを見分けるのは一種のカンに頼るより外はない、されば、かゝる泣き方の場合には一應以上の總てに對して善處しなければなるまい

★……（お）（腹）か　空いた時にはどう泣くか、ソンナこと分つてるッと仰有るんですか？まア、お聞なさい、先づこの時の〝腹〟は、結めは蟻の如くやがて機關車の如く、終りに猛虎の如く高く強く泣き喚くことだ、云はば腹減が急潮へと流れ去る樣なものだ、そしてこの場合必ず鶴りと頭を動かし、唇に物が觸れるとすぐ泣き止み、吸ひつかゝるともがくしくさを繰返すことである、そのまゝ放つておくと遂には泣き疲入りと行かざるを得ん、が魔坊のママイと云ふものは腹の空いた君々にとつては惡魔以上の代物でもないのである

蛔蟲はゐないか 神經質ではないか

牛乳を飲ませる子ぬま

どうしても牛乳を飲まないといふ頑固坊やがあります、どうして牛乳を飲むやうに導びくか？

◎……

先づ何故牛乳を飲まないかといふ原因を突止めねばなりません、よく蛔虫など〝がわいてゐる〟場合に偏食を起すことがあります、ひどいものは炭や壁土などを喰ひる子供がありますが、之は寄生虫の影響で、牛乳や御飯をチットも喰べない場合があります、その他神經質な子供とか又は全般的に虚弱な體質のために食物の選り好みすることがありますが、かういふ場合には無理に牛乳を飲ませやうとはせずに、先づ

幼兒食の問題

問題として食慾を旺盛させるやうに心がければなりません

そ——れ

には第一に藥を使用して、食慾を刺戟する方法があります、これは遺憾なことに、薬を使用しない方法としては（一）努めて適度の運動をさせるといふこと（二）食事及び間食を規則正しくすること（三）離乳期なら初め重湯、葛湯等の流動食から、漸次牛乳に導いて行くか又は乳製品の軟かいお菓子から馴れさせるのも一方法です（四）ヴイタミンの補給に注意すること、殊に及びビ充分與へるやうに、果物はヴイタミンCを豐富に含んでゐますからそのまゝ或ひは果汁にして飲ませれば大變結構です

か——う

いふ風にして全般的に榮養を高めれば、相關的に食慾が旺盛になり異常嗜好に偏食も消滅することになりませう

夕陽に唄ふ

…戰線から…田村白雨

日暮れりや赤い
よく似てる
一番乘りで
萬歳を
時に急ぐ
思ひ出す
お前の父は
建てゝゐる

敵の山だが
故郷のお山に
明日はどうでも
故郷へ叫ぶぞ
日暮れ／＼に
鳥の群見ちゃ
いとし吾子よ
永久の塒を

敵をひかへて
さあさ夕餉の
さがし求めた
米を洗へば
國に捧げた
心残りは
思ふまいぞえ
燃える魂の

あせらすせかす
お支度だ
田圃の水に
妻の顔

敵の山だが
故郷のお山に
明日はどうでも
故郷へ叫ぶぞ
日暮れ／＼に
鳥の群見ちゃ
いとし吾子よ
永久の塒を

風流武人 田村氏

田村白雨とは大陸の第一線で活躍中の山崎喜代治軍曹のペンネームだ、加納部隊に屬して出征、只來風後武人として部隊の人氣男

勳の功章 輝く軍馬

馬の金鵄勲章である

金色きらめく「所功章」をもらつた新安號（全長十五才になる鹿兒島産の純黑毛）で、昭和四年に軍馬として補充せられてから六代の部隊長に仕へ常に優秀な成績を現してゐましたが、今度の事變にも第一線士官候補生隊長の乘馬として各地に轉戰し、上海攻略戰の羅店鎮附近の戰闘、敵の集中砲火をうけながら眞に勇ましく働きましたが、敵の迫擊砲の破片が新安號の左前脚部に當りました、軍醫から駄目だと云はれましたが、部隊長は苦勞を共にした新安號と別れに忍びず、内地へ連れて歸りましたが、其の後元氣を恢復しました

銀

色の「乙功章」をもらつた角定號

角定號は栃田農の黑毛で、大正十年から昭和九年まで將校乘馬として滿洲に渡り、今年二十五才と云ふ老齢なのに極めて強壯で、仲久力も抜群、軍馬を優に有樣です、角定號は天寶馬術に出場の光榮にも浴しました、陸軍省から駄目だと色々と苦勞がありました、現在は西宮市玉藻堂伊氏に大變可愛がられてゐます

革砥の長持ち法

革が硬くなつては剃刀の切れ味が悪く長持しませんから、革砥には水油を塗ることです革砥が傷れてしまへば剃刀で切る樣な事は有りませんが、初めは時々切れるものです。革砥は油が浸みこませてあるので剃刀が利きません、玉子の白味を剃の代りに使用してシッカリ張りつけておくと、うまく磨擦して刃に當りません。

相談

人物より富が大切 夫の收入が少いのが不平

廿七歳の妻、昨年の三月に結婚致しましたが、夫は不幸にも七月に病氣の爲失職してしまひました、その爲少しばかりの貯へもなくなり生活も不如意となつてしまひました、然し夫は現在は丈夫で二月から今までの給料の殆分の處へ勤めて居ります、振再結婚の樂しみを求めてゐたのに車なる苦勞でこの頃は嫌氣がさしてをります、夫は親切と思めてくれますが、何となく頼りなく今の中に別れた方がよい樣な氣が致します、私には少しばかり身についた藝事もありますし、獨身で田舎へでも引込み、老母の養育の手傳ひでも致たいと思つてゐます夫にそれとなく話しても本氣できいてくれません、今に花の咲く時も來ると夢の樣なことを言つて騙ましてくれますが私は明日にでも別れたいのです、友達は皆相當の家に嫁いでゐます、人物も本位なんて全く當にならないと思ひます、少し位夫が道樂しても幾ら生活が綺麗麗らしいやうな氣が致します

苦樂を共に 暮すのが夫婦

まじめに御相談に乘る氣も致しません、御勝手になさいとつッぱねてしまひたいやうな氣が致します

夫の心なんはどうでもよい只だ生活費を餘分に與へてくれゝば良いといふやうな心でしたら寧ろ結婚などはせず、財力ある人を求めて掴めかけにでもなる方がましせう、そして其人の收入が減り、今までの程の金をくれぬやうになれば、又別の人を求めて去り行くといふのも一つの生活の方法でせう、あなたは先づかうした種類の人かと思はれます今の御良人こそ眞に誠の青年方と、はねばなりません反對の側から考へてみればあなたの身體が健康で容色も良く、玩弄物として魚打のある間はあなたと同樣である、もしその値打が減