伯剌西爾時報
社團法人聖市第四區伯爾行所
電話 七四六七〇
主筆兼編輯 清水石藏 Director M. Sameshima
廣告料 一ヶ年 六十圓 半ヶ年 三十圓
聖市第四區伯爾行所

援蔣の拔本塞源をなし 聖戰目的達成 英靈に應へよ

東京市排英大會の決議

一億國民の叫び

裂帛の絶叫

【東京十四日同盟】東京市の反英大會は十四日午後一時から日比谷公會堂及赤坂の山王臺の二ケ所で開催された援蔣の元兇英國を膺懲せよとの叫びは熱風の如く全市を風靡し「興亞の烽火は日比谷原頭から」「七百萬市民は振つて日比谷へ、山王臺へ」と愛國の至情に蹶起した市民十數萬は國旗を先頭に、ラッパ、太鼓の響きも勇ましく繰出し、正午過ぎ早くも全場内外を埋め盡し、立錐の余地もなく、演壇には「東京會談を制せよ」「殉國の英靈に應へよ」「英國を打倒せよ」等々の長旗が掲げられ、全場一杯に反英の文字を刻んだ旗が林立してゐる、かくて午後一時市會議員森田氏が議長となつて開會、會場も破れよと君が代を合唱、英靈に默禱を捧げた後、大會宣言、各種決議文を朗讀可決、續いて講演會に入り菊地氏一氏以下各辯護士交々立つて英國膺懲の熱辯を振つた、終つて熱狂した市民は樂議院前に勢揃ひし、樂隊を先頭に大幟數十本を押し立て、法螺貝を吹き鳴らしながら街頭行進に移り、獨逸大使館を經て、英國大使館前に至り反英を絶叫、氣勢を揚げ、更に靖國神社に參拜、初志貫徹を英靈に誓つて散會した。

東京市民大會に於ける宣言決議左の如し

宣言 蘆溝橋の銃聲一發は東亞の天地を震撼して有史以來の一大事變を展開し、皇師百万北南中支に赫々たる武勳を樹て茲に東亞新秩序の建設に入れり、然るに阿片戰爭以來多年支那大陸を殖民地化し、暴逆非道搾取をこれ事とせる英國はあたかも皇國を仇敵視し、權益の擁護に名を藉りて、蔣介石を援助し、今や上海天津等、英租界は依然たる抗日陰謀の巢窟と化せり、それ天津事件の解決に當りては犯人引き渡し問題の如きは抑々枝葉末節のみ、進んで援蔣の根源を芟除し、興亞聖戰の目的を達成するにあらずんば何を以つてか地下英靈に應へん、吾々は一億國民裂帛の熱血を以つて、打倒英國を絶叫し、以つて興亞建設に邁進せむことを期す、右敢て宣す

決議（英大使宛てのもの）吾々七百萬東京市民は興亞民族の總意を體し、正義人道の敵英國の徹底的爆擊を決意せり、英國は一切の迷夢を脫却し、租界を返還し東亞の地より速かに撤退すべし、右決議す

總理大臣 陸海外大臣宛てのもの 援蔣の元兇英國を打倒するにあらずんば聖戰の目的を達すること能はず、吾々市民愛國の熱情を以つて斷乎東京會談に於ける日本の要求を貫徹し、第一線將士の忠勇義烈に應へむことを

海南島新政權成立式

【海口十四日同盟】二百萬島民待望の誕生たる海南島新政權成立式は、十七日海口市議會議場で擧行される

上海財界に危機來？ インフレーション進む

デフレーション行惱み

【上海十四日同盟】重慶政府は過般、華商銀行の配分的モラトリアムを斷行して、デフレ政策による、上海經濟相場維持に努め、其の後上海財界は金融逼迫のため悲觀的取引及び外貨買ひが激減し、地方デフレの効果を現はしてゐるが一般に目先き金融は漸次緩化し法幣現金の流通も案外早く增大すべしとの見透しが有力となつてをり、これに伴つて爲替相場の先行き低落を豫想する向が多い、即ち最近の爲替相場の動きを見ると、對英六片十六ノ九に釘づけながら先物は概して弱含みで、殊に十四日には八月物を中心に先物レートは著しく軟化した、これは香上銀行が八月物を十四日に至り一時中止したため不安人氣が增大した結果で、各銀行とも警戒して八月物は殆と買手なく、レートはノミナルながら、午後大引けには對英六片十六ノ一、對米十一弗卅二ノ廿五の安値を傳へるに至つた、香上銀行が八月物外貨買ひを停止するに至つた裏面には、最近同行は對英六片四ノ一のレートで、八月物をかなり活潑に賣り隱したが、その額は凡そ三十万ポンドに上つたが、一般の買氣一向に衰へず相場も反撥する氣配が見えなかつたため、途に手を引いた事實が存すると云はれる外銀筋中には、八月以降は如何なるレートでも外貨買ひは不利だと極端な弱氣觀を洩す向きもある、何れにせよ重慶政府の努力に拘らず、上海における、デフレ政策の徹底は極めて困難と觀られて居り、この事は上海に對する國府の經濟統制力が漸次失はれつつある事實を實證するものとして重視される、部分的モラトリアム實施の根本的解決は、市中において早くも若干の割引率を以て現金化されてゐるとか、華商銀行中には一週五百元の制限以上の預金引出しを許容しつつあるものがあるなどの消息も、此の間の事情を物語つてゐる、かくして上海財界にして再び インフレの傾向に進まんか、實需すむ恐慌すむの外貨手當が增加するは必然であり、法幣爲替相場は三度危機に襲はれるやも計り難く今後一、二ケ月の成行きは極めて注目されるが、一方華興商業銀行が、將來あるべき法幣の低落に備へて、その基礎强化一營業方針の徹底化に乘り出しつつあることも大いに興味を惹くところである

日本の小麥大豐作

前年收穫に比し二割三分の增加

【東京十四日同盟】農林省調査、本年全國麥豫想收穫高は左の通りで內小麥の豫想收穫高は遂に一千万石の壁を突破、前年實收高に比し二割三厘の激增を示した（單位石）

大麥 八二一五九一三〇
（前年實收高に比し一割三分二厘增し）
裸麥 六〇六九三五〇（同一割八分七厘增）
小麥 一〇七八九七八〇（同二割三厘增）

世界環視の日英會談 愈よ十五日より開始

永田町外相官邸で

【東京十四日同盟】日英東京會談に關する帝國の最高指針を內容とする日英東京會談要綱大綱は十三日廟議決定內奏御裁可を經て茲に正式決定を見たが折衝の當事者たる外務省では更に深更に及ぶまで最高首腦部會議を開き愼重熟慮の結果日英會談に臨む我方の準備万端を完了するに到つた仍て十四日午前十時外務省岸秘書官は、有田外相の命を帶び麴町五番町の英國大使館を訪問、クレギー大使に面會、天津租界問題に關する日英會談を開始したき旨を正式に通告、これに對しクレギー大使も直ちに應諾の意を表し、十五日午前九時クレギー大使は永田町外相官邸に於て、有田相外に面接して會談に入ることとなり、愈々待望の日英正式會談は、有田クレギー兩氏の間で幕を切つて落されることとなつた

中支の反英熱高潮擴大

主要都市代表參集して 反英具體辨法決定

【南京十四日同盟】中支の反英風潮は、南京を中心に燎原の火と燃え大しつゝあるが、華中反英總會は十三日午後南京英慈路辦事所に、中支各主要都市代表廿名が參集、十數項の反英具體辨法を決定した主なるもの

一、反英風潮の名を以て、英國の財界一切の商取引を斷絕し、經濟絕交す

一、反英風潮の名を以て、英國各機關の中國雇傭者に一週間以內の退出を勸告す

神戸の華 けう 反英大會開く

【神戸十四日同盟】神戸在住六千の華僑を糾合して全神戸市民大會を開き、在住六千の華僑を糾合して全神戸市民大會を開き、在住六千の華僑を糾合して全神戸市民大會を開き、

米中立法の審議延期は 修正案 撤回を示唆

東朝社説で持論を披瀝

【東京十四日同盟】中立法修正の失敗（十四日東朝社説要旨）

上院外交委員會は中立法修正問題の審議を來議會に延期することを決議した、來議會は明年一月初旬に開かれる筈だが、それまでの延期といへば、政府の意氣込みにも似ず、こんな問題はどうなつてもかまはないと云はぬばかりの悠長な取扱ひ振りで、事實上の否決若しくは政府に向つて婉曲に修正案の撤念又は撤回を示唆したものと解すべきだ、ルー大統領としては、このまゝ來年まで延期されては大統領改選の時期も切迫してそれどころでもなくなるので、成るべく今議會中に片づけたく强硬に審議續行を要求し、場合によつては臨時議會の召集をも辯せないやうに云ひふらしつゝあるけれども外交政策の決定上民衆の意志を代表する中心的な有力機關たる上院外交委員會が一旦正式に議決したことを再び變更するが如きことは絶對に不可能と見て差支へない、なほビットマン氏は、中立法專ら對日制裁を目的とする九國條約違反者に對する、貿易制限案となるものを提出したさうだが、アメリカの議會が日本を頭から九國條約違反者と斷定して、かゝる樣な輕擧妄動を敢てしない以上、中立法の修正上に物になるまいと察せられる

獨國民の離間を策し 奇怪發人不明の通信

英宣傳相の惡辣な手段

【伯林十三日同盟】ダンチツヒ問題を經つて英獨兩國の關係が惡化の一路を辿りつゝある折柄、ゲッベルス宣傳相は十三日ナチス黨機關誌ペオバハター紙上に全紙一頁半に亘る大論文を掲載、英國が最近盛んにドイツ國民に對して、發送人の曖昧な手紙を送り、ドイツ國民をその指導者達から離間せんと策しつつある事を暴露し英國一策謀をこき下してゐる、論文要旨は次の通り

此の數週間ドイツ國民を其の指導者の立場から離間せんと計らわくが如く英國から發送された誘發的な手紙は夥しい數に上つてゐるが、最近はスチイブン・キングホールなる署名の同種手紙、多數獨逸に送込んで居り、調査の結果キング・ホールなるものは何等實在の人物ではなく、有は過般新設された英外務省外國宣傳部の仕業をハリファックス外相自身其の文面作製に關與してゐることが判明したこれ等の手紙はドイツ國政者達がミュンヘン協定を無視したと指導者達を無能者呼ばはりした後もしドイツ政府が戰爭を誘發するならば、米國は必ず英佛側に付き伊太利はドイツを援けやうにも其の力なく、結局ドイツの修正要求に應ずるか敗に終る外なしとドイツ國民の意氣を混亂せしめんとしてゐる新たな宣傳戰は英國が從來屢々其の植民地問題迫に用ひて來たところで又過ぐる大戰當時ドイツも此の種の若い經驗を嘗めてゐるからもう二度と再び此の手には乘らないであろう、手紙は恰も我々が英國に對して物乞をしてゐる樣に云つてゐるが、我々は最早無一物の乞食ではない、當然の權利の要求を相手が拒否するならば我々は自らの手で これを取るまでだ、戰爭が起るか起らないかは英國の出方如何に掛つてゐるが いざ戰爭が起つたならば、其の勝敗の歸趨は明らかである、我に充分の武力と經濟力あり英國は若しや此の種の手紙を何程ドイツに送り込もうと何の氣休めにもならないであろう

ダンチツヒ問題に付 波蘭政府見解發表

飽く迄自由の地として保存

【ワルソー十三日日】ポーランドは去月來非常に動搖して居つたが昨今は幾分に靜かである、然しこの靜けさは實際のものではなく寧ろポーランド國民を極切つて或る移動があり、ダンチツヒに何等かの變動が生ずれば直ちに激動する可能性を持つて居る、一般に獨波協議はポーランド政府が一歩讓つて翌日の協議に出る樣に思はれてゐるが、それは望み難い事ポ國は過般を大切に思ノて居り、獨逸人が東部との連絡が困難であることには少しも關係がない、また吾々の領土内で吾等の權利を翻譯せらるる理由がない、獨逸政府は既に五月二十三日にラヒチ支配者へ自由市に施行せられてゐる法規を守り保證する樣申込んだに對し、未だドイツより何等の回答がなく、ドイツはポ國領地帶を侵犯せんとする動きがあるとの報道は如何なる論議をも出來ない、ポ國は過般ドイツ人が計畫せる如き別の政府を設け行政をダンチツヒにてなす事はポ國としてはその政府も法規をも認めないポーランド

梨本宮の御裁決仰ぎ その名も日本

さあ飛ぶぞ!!!一周機

大毎、東日両社が企てる世界航空史上劃紀的大壯擧…世界一周親善飛行機の呼稱に就ては豫ねてより両社が全國に呼びかけ募集中の處、十四日梨本宮殿下の御裁決を仰いで「日本」と決定した

（寫眞は　使用機）

南大河よいここ

海興・坂元さんの土産話

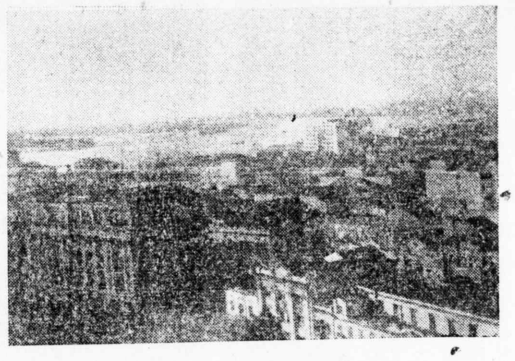

向かつて遊んで行けるだけの見込は充分すぎる程あり却つて聖州よりも樂天地となるだらふ云々

（坂元氏は入植希望者にして條件其他詳細を知りたければ總領事館、若しくは海興に問合せられ度いとも話つた

（寫眞上はポルト・アレグレ市　下は坂元氏）

ある故、新來移民の入植といふことは難しいとみなければならない、先づ小額ながら資本を要する上に聖州の珈琲園の樣にコロノ住宅があつて除草さへすれば月の終ひには賃金が貰へると云ふ樣な譯にはゆかないから……それなら聖州に古い農家が行けば、直は巧く運ぶかと云ふとさうもいかない最初の二、三年は彼地の氣候、風土、それから農業法に馴れる――と云ふことが必要だし、先刻も云ふ樣に、農家機械を買ふ資金を殘なくてはならない、この最初の二、三年は「準備」に費し將來を目ざすと云ふ覺悟が生れ出ぬ限りは行つても失望するばかりだ

その代り「準備」が整つた暁はグン〳〵成功の城へ

業は大農式で殆ど機械耕で

一粒の日本種子が伯國一の米作州を生む

突拍子もない朗か話

お米の本場南大河が今日あるのも日本人のお陰だと云ふいとも朗らかな話題が坂元さんによつて齎された…

同州ポロタス市にパラグワキ戰爭で勇名を馳せたオゾーリヨ將軍の孫で一大米田を持ち同地方住民から米作王と呼ばれてるジョアッキン氏を訪問した坂元氏はジョアキン氏の口から意外なそして嬉しい話を聞かされた、話と云ふのは新

ジョアッキン氏の從兄に當る人にペードロと云ふ人があつた、四年前に死亡したが、今から十六年程前聖州のサンパウロ駐在總領事廣田敏郎氏が

同地訪問の際、家たま〳〵「日本米」に及び「種子を何とかして取寄せる方法はないものだらふか」と相談を持ちかけた廣田氏は即座に快諾、直ちに日本へ向つて種子四箱を取寄せペードロ氏に贈つた、この四種からこぼれ出た種子が年々歳々各地に播かれて今日のお米の本場南大河を生む因となつた

ジョアッキン氏のこの話には坂元さんもすつかり感激してしまひ、あらためてジョアッキン氏と堅い握手を交したと云ふ

（寫眞右端がジョアッキン・オゾーリヨ氏、左端は日下日本へ留學してゐる例のガスパルさんの嚴父と弟妹で遙か南　大河州に於ける嬉しい日伯親善風景である）

鄭樂藝術の親善使節として彼米の途水の江ターキーは ハワイに寄港した折、丁度シャーリー・テンプルがハワイにあつたので早速ホノルルの姉妹ラエカイにテンプルちやんを訪問、椰子の蔭で嬉しい握手をしました

大恩人の墓前に捧ぐ 床し!!"スポーツの禮"

記念碑建設の議進む

大河州に於る嬉しい日伯親善

邦人スポーツ界に大きな足跡印して歸國京都の生家であたら前途有望の身を病魔の爲に昇天した安養寺君の爲に在聖友人知人は昨十三日夜八時四十分から常盤ホテルに集り追悼の誓みを行つた

會する者二十數名、廣瀬正面に同君の寫眞を飾つて一同着席するや、野村忠三郎、石原（友人代表）藤平（聖州代表）の三委員を選び資金募集に着手することになつた、「記念碑は故人が永遠に眠る京都の墓地に建られるものであるが石材には伯國特有のものを選び「故人とブラジル」の關係を意義づけることになつてゐる

（寫眞は故安養寺氏）

制覇に勇む五强豪

大地に奏でる熱戰譜

汎ピリグヰ陸競終る

ノロ線ピリグヰ青年聯盟主催の支部對抗陸上競技大會は去る二日ピラッキ競技場で擧行された

三浦日伯社長 國外へ去る

十一日・伊太利船で

リオ市からの通信に據れば、日伯新聞社長三浦聖氏は豫定の通り去る十一日午後八時半同港出帆の伊太利船ネプトゥニア號にて國外へ發り出されたが、其際三浦氏は伯國官廳チネンテ・アフエニーノ氏と私服刑事四名とに守られ船中入りとなり、船の動き出だすや見送りとして埠頭に佇む三浦夫人、小林氏夫妻・佐藤氏及び日伯社員數名と寂しい別れのハンカチを振り交しつゝ遠ざかつた

ノーバ・プロミッソンの王座揺るがす再制覇成つた

△百米上田一二秒五△二百米安部二六秒五△四百米石田五九秒七△八百米石田△千五百米石田四分五六秒△五千米宮崎一八分二九秒△四百米繼走アレグレ五三秒△千六百米繼走ノーバ・プロミッソン四分七秒二△砲丸投　山田九米〇九△走幅跳　宇佐見五米八〇△三段跳　宇佐見一二米一五△棒高跳　遠藤三米一〇△槍投　沖山四六米三九

チーム得點

一、ノーバ・プロミッソン　一四六點
二、アレグレ　八二點
三、ロベルト　七三點
四、ノ・オリンピヤ二五點
五、ピリグヰ　八點

ノーバ・プロミッソンの王座揺るがす再制覇成つた

△百米上田一二秒五△二百米安部二六秒五△四百米石田五九秒七△八百米石田△千五百米石田四分五六秒△五千米宮崎一八分二九秒△四百米繼走アレグレ五三秒△千六百米繼走ノーバ・プロミッソン四分七秒二△砲丸投　山田九米〇九△走幅跳　宇佐見五米八〇△三段跳　宇佐見一二米一五△棒高跳　遠藤三米一〇△槍投　沖山四六米三九

チーム得點

一、ノーバ・プロミッソン　一四六點
二、アレグレ　八二點
三、ロベルト　七三點
四、ノ・オリンピヤ二五點
五、ピリグヰ　八點

雜記帳

◇「國境地帶に於る外國人集團地」間題は最近殊更喧ましく論議されてゐるが南大河州執政フレドリッコ・ダーネ氏は近く亞國境に在る日本人村を視察、該地帶に於る集團是か？　非か？　を自ら研究することになつた

◇ミナス州で伯國第一と云はれる四百五十カラットの金剛石が發見された、價格は四千コントスと評價されてゐる

◇軍艦費貸金も目的額まであと四十コントスを殘すのみとなつたが、聖發青年會では集地の人達に比べて冷淡な態度を持してゐる聖市の人達の尊甲斐なさに、痛嘆「もつと本腰を入れて下さアーい」と呼びかけることになつた

◇あの可愛いテンプルちやんがアメリカ人ではなくハンガリア人だと云ふのでシネ・ファンが大騒ぎしてゐる

◇君塚さんの後を繼いで陸聯會長になつた田川さんの「聯繫者會」が昨日正午から日本クラブで催された

スポーツの發展の爲に盡力を願し度い、よろしく新會長、聯つなぎの樣である

◇リオ市の電車賃が百レース値上げされさうな氣配が見える若し實現するとなるとライト會社は一年間に一万九千コントス余の增收となると云ふから大きい

◇富田家の主人公宅に一昨晩夜中コソ泥が侵入、手提金庫やら時計やらをカッぱらつて逃走した

◇「國境地帶に於る外國人集團地」間題は最近殊更喧ましく論議されてゐるが南大河州執政フレドリッコ・ダーネ氏は近く亞國境に在る日本人村を視察、該地帶に於る集團是か？　非か？　を自ら研究することになつた

◇ミナス州で伯國第一と云はれる四百五十カラットの金剛石が發見された、價格は四千コントスと評價されてゐる

◇軍艦費貸金も目的額まであと四十コントスを殘すのみとなつたが、聖發青年會では集地の人達に比べて冷淡な態度を持してゐる聖市の人達の尊甲斐なさに、痛嘆「もつと本腰を入れて下さアーい」と呼びかけることになつた

◇あの可愛いテンプルちやんがアメリカ人ではなくハンガリア人だと云ふのでシネ・ファンが大騒ぎしてゐる

◇君塚さんの後を繼いで陸聯會長になつた田川さんの「聯繫者會」が昨日正午から日本クラブで催された

スポーツの發展の爲に盡力を願し度い、よろしく新會長、聯つなぎの樣である

◇リオ市の電車賃が百レース値上げされさうな氣配が見える若し實現するとなるとライト會社は一年間に一万九千コントス余の增收となると云ふから大きい

◇富田家の主人公宅に一昨晩夜中コソ泥が侵入、手提金庫やら時計やらをカッぱらつて逃走した

◇聖市の通信に據ると、ヒロテモ氣付きませんでした當のオヤヂさんは驚く云ふ、御用心！

◇リオ市で去る十三日より各州の觀覽者が集まり第一回觀覽業者會議が行はれてゐる、同會議は來る十八日まで續開されるものだと

◇本日と明日曜二日間シネ・パウリスターノでモダン東京着色フイタが上映される、日曜等はお小見さん同伴見物は如何

今や榮養强壯劑はポリヴイタミーナに集る！

募集　調査員　數名
本人自筆履歴書持參
本人來社午後二時より五時迄
日伯情報社
聖市ガルボン・ブエノ七三三

求人
一、地方外務員　一名
一、既婚者たる事
一、身元保証人を要す
御希望の方は來談ありたし
伯剌西爾時報社

求青年　條件　高給を望む方
モチダスクルゼス　本多果樹園

子供の園編輯員招聘致したし
一、兒童に理解と興味とを有し「子供の園」誌編輯に從事する為級員
資格
A、日本の師範學校卒業又は同等程度以上の學力所有者
B、伯國教育界の事情に精通且　葡語讀み書き自在
御志望のお方は兒童に關する日、葡両語短文に履歴書を添へ御申込み又は御來談ありたし
伯剌西爾時報社
Noticias do Brasil
Caixa Postal, H - São Paulo

印刷物は……
廉價、迅速の時報…へ！

(各種)菓子型
御注文に應じます
聖市
エスツダンテ街二九五

募集
十四五才以上で志望周なる普少年を散髮ひ度し
御希望により夜學の便を與ふ
（夫婦者にても可）
石川洗染店
聖市コンセレイロ
プロテロ街四六〇
電話五・六九六二

尋人
高知縣人　橋本捷石門（道夫）
ボンベイア在住　今本　淨
右の方本月二十日にアラスコットマリヤ支社内伊藤友平お尋ねあり度し

PHARMACIA GERMANIA
HENRIQUE HULSKEMPER
R. Libero Badaró, 429
Caixa Postal, 3852
Phone: 3-3741
São Paulo
夜深更迄營業
化學藥品萬端
內外諸藥品一切
病患用藥品及
化粧品一切
ファアルマシヤ　ジエルマニア
聖市リベロ　バダロ街四二九

KANAKAO S/A
中尾肥料店改め
御送金のお方は銀行手形にて御願ひ致しまして確實
ポスタルは速速コンパニヤに發送致しまして
御注文は取引上
御値段は遅延なく
御値段は時間なり
Caixa Postal 2186 - Tel. 8-2587
Rua Butantan, 2 - S. Paulo
◀サンパウロ驛發送値段▶
◀倉庫渡しは割引あり▶
一噸當り　三要素含有量一割
骨粉（骨粉製造場特製）四〇〇〇〇同
硫酸加里　八〇〇〇〇同
硫酸アンモニヤ入　七五〇〇〇〇同
過燐酸石灰　六〇〇〇〇〇同
トマテ用（基肥）C　五〇〇〇〇同
（追肥用）D　五〇〇〇〇同
野菜用　H印　五〇〇〇〇同
アルゴ（人造肥料）D　六〇〇〇〇同
智利硝石　六〇〇〇〇同
硫酸加里　八〇〇〇〇同
骨粉（骨粉製造場特製）四〇〇〇〇同
バタタ用　A印　五〇〇〇〇同（ポスタル入）
B印　五〇〇〇〇同
C印　六〇〇〇〇同
D印　六〇〇〇〇同
トマテ用（基肥）C　五〇〇〇〇同
（追肥用）D　五〇〇〇〇同
野菜用　H印　五〇〇〇〇同
アルゴ（人造肥料）D　六〇〇〇〇同
智利硝石　六〇〇〇〇同
硫酸加里　八〇〇〇〇同
骨粉（骨粉製造場特製）四〇〇〇〇同
一噸當り　三要素含有量一割
窒素　燐酸　加里
一〇　一一　八%
一〇　一一　六%
一〇　一一　六%
一〇　一一　六%
一〇　一一　六%
一〇　一一　六%
一〇　一一　六%
一〇　一一　六%
一〇　一一　八%
一〇　一一　八%
一〇　一一　八

支那油桐栽培實況（二）

相場先行の懸念問題 競爭品と市場の角逐

油桐栽培上、第二の大問題は生産品の賣捌きについて、昨年來繼續して逐年するのでなかろうか、との石橋式の御心配が基づく多い

特質と販路

記者も此の點は、大いに贊成、油桐についてその行手の危險區域たる販路に就いて念入りに打診をして見て次の如き事を發見した

乾性油だから食用とはならない、專ら工業原料として使用されてゐる、最も廣い用途は塗料ペンキワニス等に此の油は代用品があつても、乾燥速度、附着力の强大等は他の如何なる品を以ても代替出來ない、又現在では不乾性油から乾性油を合成することは、經濟的に不可能事に屬する、正に無敵の競爭品と謂へる

競爭品

亞麻仁油と支那から出る油桐がある、亞麻仁油は生産量こそ多いが、品質の上では歴然劣り、桐油が個人に認められて以來年々共に桐油に市場を壓迫されてゐることから見て諒解出來よう又單位面積からの生産油量も桐油百に、き亞麻仁油は四〇の低位に在り、一方他年生、他は多年性の差ある等、問題にならない、支那産の桐油は、現在まで野生の種子を農家が加熱法を用ひ、小規模に搾油してゐるため色度暗く品質不良である、北米合衆國では自給産桐油は需要の三分ノ一、他を支那からの輸入に俟つてゐたのだが品質不良には相當惱んでゐた處である、今後伯國から發酵法による製品が出來る時代を手を開いて待つてゐる、同國である現狀である

相場

日本軍が世界主産地の出口を全部コントロールしてゐる現在では相場は有つて無きに等しい、先日も其方面の權威者は百斤（油六十キロ）百円と統制價格が決定された由であるが、暗相場はズ

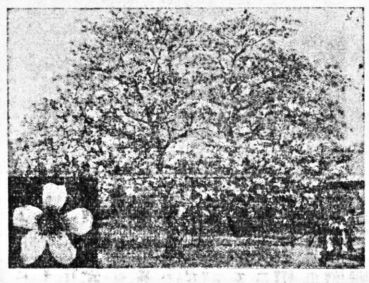

老木の開花

今後伸長の余地は甚だ少い、北米だけでも相當需要がある他繊維方面でも隨分賞ひたい手合が在るが品不足のため、止むを得ず亞麻仁油に走つてゐては現在の生産高が天井である

蟻と害虫の關係

サウバ以外の大敵 共同敵性を破れ

ット上廻つてゐるといふ、これは狂人組織と見るべく世の中が平穏化した暁には各方面共種（皮なし）キロ一ミルと見、一本の所産を極く内輪に見積り、五年後一本生産五ミルには、間違ひ無く賣れると見てゐる樣だ、一度生産を初めるや消費等は不必要、只だ僅な施肥、剪定位でアルケール當りは珈琲より安定性は相當高いもの、樣だ、但し第一報の通り、種の出所は充分吟味した上遺傳の栽培が必要なことを强調して置く

あぶら虫と蟻との關係は小學校の理科の教材になる程有名な共棲の現象であり、あぶら虫を殺すには、作物の根元に棲を作る蟻の巣を征伐すれば自然あぶら虫も消滅する事實が知れ渡つてゐる位だ然し蟻が保護する害虫は單にあぶら虫に限らず幾多の方面に亘つてゐる、參考のための中重要なものを採り上げ檢討を行つて見よう

一、貝殻虫、溫帶地方にはあぶら虫が多く、伯國等のように常夏國は貝殻虫の方が澤山居る、此の果樹園の大害虫も蟻と共棲をやつてゐる、あぶら虫と同樣況から甘い汁を出して蟻に御馳走をしその代償に蟻に外敵を防いでもらつてゐる、蟻は成虫を保護するだけに止まらず、卵の時代には蟻の巣内に保護を受け、此の運動不可能に近い害虫の移動まで面倒を見てゐる

毛虫、刺毛の無い種類で、蟻が保護するもの、伯國だけで知られた種類が六十から有る、此れも一つの分泌腺があつて甘汁を出し、蟻を吸引して保護させる、此等の蟻が產む卵は、それ〳〵專門の蟻が卵を自分の巣へ持込み保護する

現在知れたいだけでも上記の樣に農家に好ましくない働きをしてゐる蟻が居る、蟻害はサウバに限つてゐない、良く注意すれば害虫驅除には蟻を第一に除去すべき必要が度々ある

マンヂオカ粉の用途

食用はその一部分 大部分は大工業原料

「昨年來マンヂオカ粉製造が著しく大にして宣傳されてゐますが、パンに配合して殘つた場合、早速生産過剩に陥るようなことはないでしようか」と質問が舞込みました

一般同胞は此點可なり認識に缺けるところがある樣ですから答へを記事にして公表しました

"マンヂオカなんかが"と、兎角日本人仲間では馬鹿にし切つてゐるが、此れが最近工業原料として盛んに市場を賑わしてゐるのを御存知ない方が多い、食物としては戒律日本人の嗜好にピッタリ來ないが工業方面に用途が廣いことを識らないのは百姓常識の缺如と謂へる、仕方がない

最近伯人間で流行のラスパ粉は、直接パンに配合される他パウリスタの菓子としてあめの原料に莫大な額が消費される

尙强力な糊として加熱、藥品加用法等まで研究……人造アラビヤゴム……となつて織物界、染色に深い用途がある

農産物の販路は、輸出入の關係、國際的に樂品で分解したものは葡萄糖となり、食料品、醫藥、等に應用される

原料として糖化するとアルコールとなり、乳酸、リスリン等の有機化學も同じく醗酵によつて製造される用途を持つ樂となつて、戰時、平時を問はず大活躍をする、工業原料に利用するため日獨佛國から伯國へ相當量の買ひ附け方申込みがある

現在の相場を基準として採算を行ふと、上記各種加工品は世界中の如何なる澱粉原料も壓倒出來ない安いものなく正に天下無敵の商品と言へる

農産物販路

世界棉花消費增

北米方面著しく增加

總ての原條件が輕減してゐるため今年度の棉花消費額は著しく增加するものと豫想されてゐたが、案ずるより生むが易しの驚への通り消費狀態は減退すべき程度に達し世界棉產諸國は大分御家騷の態である、此れを年次別に表記する（單位千俵）

三六年	二七、七〇八
三七	三〇、六八九
三八	二七、七一二
三九	二八、一〇〇

他の生産部門を見ると昨年より更に今年は不況は深刻化してゐる事實は蓋し戰爭の影響は極度に迫されてゐる、一方合成纖維工業の驚然たる勃興にも拘らず棉消費が、昨年よりも一層增進したことは特筆に値する

右の消費增最の大原因は北米が極力國力消費增加に馬力を掛けたためであつて、九月から本年六月末までに九百万俵年度末の八月末日までには恐らく一千万俵突破と言ふ空前の消費量を示すのは無いかと見られてゐる、北米を除く他國に於ては昨年と大差なく一千四百万俵内外の消費に終るものと見越されてゐるが、棉花市場の今後の動きは、北米一國の生産消費量が、最大關心事であつて、正に棉に關する限り、國際は震源地たる觀があり、樂界注視の的となつてゐる

時報原稿用紙

十五字詰二十行、洋罫上等、体裁整ず、微選の書き好い原稿用紙です

百マイ 二ミル、送料共

朝手紙用可

昭和の軍神

西住戰車長傳（51）

菊池寛作 伊原宇三郎畫

（業無斯 上海上陸）

生立と家庭（十五）

荒木御陸軍大臣閣下、三角二郎氏には家族挨拶狀を出しましたか一度差上げて置くがよい、私も近日中荒木閣下を訪問する積りです。深水中將、野田少將、緒方、坂口少佐の各先輩にも一度挨拶狀を出すがよいと思ひます。先づは右迄。宿舊者からよろしくとのこと。

四月拾日夜認む 父より

小次郎殿

只今此の手紙を出さんとする時に、寫眞が屆きました、家内一同非常に喜んで見ました、近所の人達にも、お觀さんの軍服姿を見せました、皆さん喜んで見ました。

寫眞は二人の分を貴方に殘すことに申してあつたのに間違つて一人の分一枚を殘してあつたと思ひます、久留米に一枚宛二枚を送り、内に二枚置いて一枚二人連れの分余りますからお觀さんへ送つて置きます。

四月十四日

小次郎殿 父

西住大尉の一生涯の經歷は次の通りである。

一、大正三年一月十三日。熊本縣上益城郡甲佐町大字仁田手ニ生。父ハ三假、母ハ千代。三男四女ノ二男チアル。

一、大正九年四月。甲佐尋常小學校ニ入り。同十五年三月卒業。

一、大正十五年四月。熊本縣立鄕土中學校ニ入學。

一、昭和五年四月。陸軍士官學校豫科ニ入校。

一、昭和七年三月。士官學校豫科卒業、士官候補生トシテ宇都宮歩兵第五十九聯隊附ヲ命ゼラル。

一、昭和七年九月。士官學校本科入校。

一、昭和九年六月。陸軍士官學校本科卒業。見習士官トシテ宇都宮歩兵第五十九聯隊附ヲ命ゼラル。歩兵少尉ニ任官。

一、昭和九年十月。

一、昭和九年十二月。靜岡歩兵第三十四聯隊ニ編入、滿洲事變ニ參加。

一、昭和十年十二月。獨逸、宇都宮歩兵第五十九聯隊ニ復歸。

一、昭和十一年六月。習志野戰車第二聯隊、練習部修業

一、昭和十一年六月。宇都宮歩兵第五十九聯隊ニ復歸。

一、昭和十一年八月。久留米戰車聯隊第一聯隊附ニ命ゼラル。

一、昭和十一年十一月。陸軍歩兵中尉ニ任官。

一、昭和十二年八月。上海派遣軍トシテ出征。

一、昭和十三年九月十七日。徐州會戰、配平鎮、黄土店ノ戰鬪ニ於テ戰死。陸軍大尉ニ任官。

小學校時代の成績は優秀であつた。一、二年時代は三番、三年から六年までは首席であつた。

古い珈琲畑と支那油桐

珈琲園の古いもので收支償はない樣な所には三本宛珈琲の間に支那油桐を植え付け三年後に支那油桐の結實が開始と共に珈琲を切つて桐畑に改造する。一本の五、六年生桐からは現時の油の相場から打算して悠に二、三釘の收入と成り一アルケールから二コントス、一・五〇〇$の收入と成ります。

カンピーナスの東山農場では現に此の方法を實行して居ります。實地視察の上實行なさる事を奬む

昨年十一月移植僅か六ヶ月もので二米半

▲栽培に付き知りたい方

▲生産物の販賣、販路等につき知りたい方は問合せ下さい

多産系（北米フロリダ系）八五%發芽保証

種子 キロ 二〇釘

十キロ以上 十五釘

販賣元 時報商事部

商事部外交員 風早榮八

地方販賣 各地時報支社

ブ・ブルデンラ市 三浦商店

ポンペイア市 近藤種苗店

PHARMACIA IRIS

R. 11 de Agosto, 72 Tel. 2-4092 S.Paulo

一流醫家より定評あるイリス藥局

（養邊銃器店向ひ）

教授科目

男女一般洋裁科 造花 ミシン 和裁科 製帽科

修業期間

一、速成科 三ヶ月

二、普通科 六ヶ月

三、特別科 十ヶ月

四、研究科 無期限

寄宿舍ノ設備モアリマス

バス線ボンペイア市新シネマ館ノト手四ツ角少シ南ニ入ル

伯國政府公認 平上高等裁縫女學校

"AGÁPÉAMA"

アガペアマ

素的なホルミシーダ

サウバ蟻を撲殺す

御註文は

Caixa Postal no. 4096 - São Paulo

A CANETA IDEAL

R. S. Bento, n.º 24

昨年筆の金ペン先きに プ・ラ・チ・ナを付けの御用命に應じます

ア・カネタ・イデアール

聖市サンベント街二四

Adubos Facchina

ファキーナ肥料

萬作向き簡單な施肥用完全肥料

説明書御申入大歡迎

事務所

サンカーロス R. BENTO CARLOS, sob. Caixa Postal, 41 - Tel., 4 S. CARLOS

サンパウロ市 RUA S. BENTO, 329, 1.º Caixa, 1965 - Tel., 3-4(8) S. PAULO

殿方用靴は クラーク

美優な 牢固な 整体で 各種取揃へあります

50$

Clark

Rua 15 de Novembro, 269
Rua São Bento, 264
Av. Rangel Pestana, 1767
Av. Celso Garcia, 51
Rua da Mooca, 1839
Av. Rangel Pestana, 2147
Rua São Caetano, 13
Rua José Bonifacio, 134

播種に際して ウスプルン・セッコて 棉種子

米、ミリオ、芋種子 フエジョン等を殺菌

PRODUCTOS BAYER PARA AGRICULTURA E PECUARIA

USPULUN SECCO

A Chimica Bayer Ltda.

Caixa Postal, 1906 - S. Paulo

消毒すれば、發芽を保證付け、蒔つぎの要なく、完全な發育を遂げしめ、カリマンは出來す、美しい棉花を豐富に收穫出來ます

日本人取次店 聖市西通五

時報商事部

カーザ東山

迷ひの森（四）

「何だろう？」

と小聲でアンリーに聞きました。

「さあ？家から離れて來てくれたのかも知れないよ」

と小聲でさゝやきました。でも二人は心配でならないのでした。足音がだん〳〵近づいて來て同ふでも小聲で何か話し合つてゐます。ポールはたまらなくなつて逃げ出そうとしました。アンリーはそれを止めて大きな草の中に隠れようとしました。がおそかつたのです。眞黑の恐ろしい顔の△男が二人の前にぬっと現れ

「やいッ！待て！子供」

山も割れる樣な聲でどなりつけました。二人は怖ろしさの餘り身動きも出來ず。只ぶる〳〵顫へてばかりゐました。

「こつちへ來いッ。太えやつだ一足でも逃げたら承知しねえぞ」

「小父さんどうぞ勘弁して下さい」

とポールは泣いて云ひましたがその男はききません。そして二人の手をぐい〳〵引張つて森の奥へはいつて行きました。暫くして一軒の破れ家に着きました。家の前に山の樣に炭が積んでありましたのでアンリーとポールはこの炭で僕達は焼いて食はれてしまふに違ひないと思つて恐ろしくて生きた心地はしませんでした。

「おいラチュイユ銀爺さん」

と△一人の男が呼びながら中に入りました。中にはお婆さんと銀爺さんが恐ろしい顔をして立つてゐました

「何時かぢいさんが云つてゐた炭焼の手傳を連れて來たよ。この大きい方の鼠兒は少し力があり相だから畑にとき使つてやればいゝよもし意けたらこの棒でぐわんと一つ喰はせばいゝよ時々は俺達も見に來るがね」

やがて二人の男はどこかへ行きぢきながら見まはせば銀爺さんと婆さんだけが居ました

「おい〳〵泣いたつて駄目だよ。手前達はこれから働くんだ」

銀爺さんはこう云つて眞黑な着物を二枚ばりり出して

「それを着ろ！」

と二人の顔を睨みつけました

二人は小さくなつてもぢ〳〵してゐますと

「やい！それを着ろと云んだ。いふ事を聞かないか？おい婆さん棒だ〳〵棒を取つてくれ」

二人は棒で殴られては大變ですからその破れた着物を着ました。

アンリーは自分が今迄氣ままに育つて來ただけにこんな汚い銀爺の云ふ事を聞かなければならないのが腹が立つてなりませんでした。ポールはさすがに氣の弱い子供だけにいひつけ通りにするのでした。

「やい、お前達何をぼんやりしてゐるんだ。着物を着換へたら夕飯を食ふんだ。夕飯を食ひながら俺が仕事の話をしてやるからよく聞いておいて明日から精出してやるんだ」

銀爺がこんな事を云つてゐる間に婆さんは紙一枚なテーブルを用意してレポーリヨとパチンニヤのスープをそれ〴〵の皿に取りました。こんなことをしてゐる婆さんの姿を見ると始めに思つた程恐ろしいと婆でないことがうす〳〵わかつて來ました。無理矢理にテーブルの前に坐らせられて皿に手をかけましたがどうしてもそれを食べる氣になれません。