DIARIO No. 1.908 S. Paulo 13 de Junho de 1939 NOTICIAS DO BRASIL Redacção e Administração Rua Fagundes, 196 - Caixa, H

伯剌西爾時報
社報時間四刻伯所行發
〇七六四・七電話
作清石縣長社
Director M. Sameshima
訂十六年一ヶ年購讀
訂十三年半ヶ年
御通御第次會議御會廣告

偲べ同胞、謝せよ勇士に
嶮路こそ炎熱克服
一日十五里の強行進撃
魯南十萬の大敵を殲滅せる

【莒縣十一日同盟】魯南作戰の火蓋を切つて以來九日目、我が各部隊の精鋭は峨々たる嶮嶺と酷暑を克服して一日平均十五里といふ未曾有の鐵脚進撃振りを發揮し、早くも東里店、キン水、莒縣の敵本據を攻略し、十日來敗敵を莒縣東南、蒙陰東南、キン水西方の各地へと夫々急追壓迫した牟田、石原、渡邊、山縣、平野の南下部隊、遠藤、牛島の東進部隊、東、北川の北上部隊等各精鋭の將兵は士氣益々昂り、最後の敵せん滅戰を展開してゐる、又陸の荒鷲部隊は地上部隊と協力して隨所に敵集結重要據點を重爆撃して潰滅せしめ、敵の退路を斷ち爲に敗敵は全く逃場を失ひ右往左往してゐる、かくて魯南の地に蠢動してゐた于學忠軍の百十三、百十四兩師ビヤウ徽流軍の百十一、百十二兩師、沈鴻烈麾下の新編第四師及び遊撃隊等數十萬の潰滅と共に、蘇魯戰區の徹底覆滅は時間の問題となり、來るべき壯絶な包圍せん滅戰の展開を以て戰局は愈よ終焉に近づきつゝあるを思はせる

【北京十一日同盟】魯南地區に於ける敵最大の據點莒縣は九日夜遂に我が牟田部隊の手によつて陷落、蒙陰、キン水陷落と相俟つて同地區に於ける敵重要據點は悉く皇軍の手中に歸し山東省に於る抗日の策源地はこゝに全く覆滅された、この魯南作戰と相前後して行はれた五台山作戰、太原西方の掃蕩戰、並に山西省南部の平陸作戰も多大の戰果を收めて完了し殘すは僅か山西省一部の肅清のみとなり、北支に於る治安は事變の二周年を前にしてこゝに飛躍的な回復を見ることゝなつた、今この驚くべき神速さを以て行はれた魯南掃蕩戰の跡を觀ると、我が軍は六日夜までに北は山縣、石原、渡邊、平野各部隊が諸城、安邱、臨朐の線に進出、西部に於ては山本、遠藤部隊が新泰に駐置し又南部に於ては〇〇部隊東部隊がキン州にあつて三方から敵包圍の態勢を整へた、かくて于學忠麾下の第五十七軍、沈鴻烈麾下の新編第四師など約十萬の敵は東部に黃海を控え全く袋の鼠同然となつた、七日未明を期して我が軍の一齊攻撃は開始され、各部隊の精鋭は各所に所在の敵を掃蕩しつゝ破竹の進撃を續け、八日午後には早くも敵の西部重要據點蒙陰が山本部隊の手によつて陷落、西部戰線に於てまづ凱歌が擧つた、蒙陰陷落の報に皇軍の士氣愈よ振ひ北部臨ク方面から南進せる平野、渡邊、山縣の各部隊は遂に莒縣城に突入これを占領した、十日には牟田部隊以下堂々入城してこゝに山東省に於る敵抗日の策源地は完全に覆滅されたのである、我が軍は引續き戰火を擴張中であるが、分進合撃作戰の至妙なる展開と勇猛果敢なる快速突撃によつて得たる戰果は空前の好比例を示し、皇軍の精鋭無比なるを物語つて居る

魯南方面今日迄の戰果

【濟南十二日同盟】魯南地區創統二三九、開彈數六三三一、輕機十二、重機三、同彈數五〇〇、平射砲二、同彈數六十三、迫撃砲一、同彈數三九八、野砲二九八、自動小銃九、手榴彈七四六四、擲彈筒九、地雷二十二、軍馬一一八、自動貨しや二、自動しや一二、被服一一五二四

早くも莒縣に復興開發の朗音響く
我特務機關活躍始む

【莒縣十二日同盟】濟南特務機關濱田工作班長の指導する一行は十日莒縣に到着、直ちに臨時政府の歡迎會及び治安維持會の結成に關する基調講演を爲すなど、同地區の水利及び經濟復興の請工作に乘り出した、同地區で未だ無知事の任命を見なかつた縣知事キン水宮も、この程臨時政府から任命を見るに至つた

水上競技にハワイ二世招聘

【東京十二日同盟】日本水上競技聯盟では十二月年後一時から九ビルの同聯盟事務所で理事會を開催、今夏八月十二三、四の三日間東京に擧行される日本選手權大會に最近來

英の對蔣援助續く限り
強硬手段で徹底解決切要
租界問題に關し東朝、讀賣の論說

【東京十二日同盟】十二日の東京朝日、讀賣新聞等は週間時局欄において租界問題の急迫化其の他をとり上げ次の如く述べてゐる

租界問題 コロンス及び天津英租界の敵狙撃犯人引渡し拒否問題、上海租界問題英國武官のスパイ行爲問題等は英國の對日守勢的反抗を明かに露出したものである、そして特に天津コロンス租界問題は今急迫を告げてゐる、英國が殊更支那情勢に目を瞑つてゐるのは租界に據て在支權益を護らんとする謀つた認識に基く消極的意義と、租界が對蔣援助の前衛陣地であるといふ積極的意義を有するからである、觀者の擧げる如く問題は單なる租界問題に止まらず、英國の對支全般に亙る對日政策の上に重大なる影響を與へるものであつて、英國現地當局は相當強硬の徴があり、今後英國が如何なる態度に出で來るか、天津租界封鎖問題は重大なる發展を見るに至るであらう

第二期抗戰の崩壞 魯南戰區中條山脈其の他に我軍は敵敗殘兵や大敵遊擊隊を掃トウ敵の謀つてゐる將介石の第二期抗戰によれば日本軍はこれまで點と線を確保したにすぎず廣大な外貨獲得の望みなき限り法幣の劃期的援助機構の一角が崩壞し初めたとする見方が有力であらう

蔣政權の動向 重慶政府は八日國防最高會議の決議に基き汪兆銘逮捕令を出した、このことは最近英國で盛んに傳へられ將介石政權內部における共產黨及び陳誠一派の對する林森初め孔詳熙、張群、陳立夫等和平派の擡頭といふ消息と思ひ合せ興味ある問題である、汪兆銘の行動が將來政權の敵となつて汪兆銘の行動は今後更に注目されるわけである

法幣問題 最近の法幣市場の動搖は支那事變の終末に關聯する流說を產むだけに檢察の箇所は
一、特三區（舊ヤシモ界）
英國機關所白河々岸の道路
二、山口 三、旭街 四、英華街 五、英ス界、カントリー倶樂部に到る國道路
六、特異地區より英ス界に通ずる一號中街路 七、米國兵營街山西道路の七ヶ處

因である以上例へ更に相當の低下してもそれは安定資金の若干喚ひ伸しといふ彌縫策にすぎず廣大な外貨獲得の望みなき限り法幣の劃期的援助は全く悲觀すべきものでイギリスが築き上げた財政途は全く悲觀すべきものでイギリスが築き上げた財政的援助機構の一角が崩壞し初めたとする見方が有力であらう

第二期抗戰の崩壞 魯南戰區中條山脈其の他に我軍は敵敗殘兵や大敵遊擊隊を掃トウ敵の謀つてゐる將介石の第二期抗戰によれば日本軍はこれまで點と線を確保したにすぎず廣大な外貨獲得の望みなき限り法幣の劃期的援助は全く悲觀すべきものでイギリスが築き上げた財政的援助機構の一角が崩壞し初めたとする見方が有力であらう

英の對蔣援助續く限り
強硬手段で徹底解決切要
租界問題に關し東朝、讀賣の論說

【東京十二日同盟】十二日の東京朝日、讀賣新聞等は週間時局欄において租界問題の急迫化其の他をとり上げ次の如く述べてゐる

租界問題 コロンス及び天津英租界の敵狙撃犯人引渡し拒否問題、上海租界問題英國武官のスパイ行爲問題等は英國の對日守勢的反抗を明かに露出したものである、そして特に天津コロンス租界問題は今急迫を告げてゐる、英國が殊更支那情勢に目を瞑つてゐるのは租界に據て在支權益を護らんとする謀つた認識に基く消極的意義と、租界が對蔣援助の前衛陣地であるといふ積極的意義を有するからである、觀者の擧げる如く問題は單なる租界問題に止まらず、英國の對支全般に亙る對日政策の上に重大なる影響を與へるものであつて、英國現地當局は相當強硬の徴があり、今後英國が如何なる態度に出で來るか、天津租界封鎖問題は重大なる發展を見るに至るであらう

第二期抗戰の崩壞 魯南戰區中條山脈其の他に我軍は敵敗殘兵や大敵遊擊隊を掃トウ敵の謀つてゐる將介石の第二期抗戰によれば日本軍はこれまで點と線を確保したにすぎず廣大な外貨獲得の望みなき限り法幣の劃期的援助は全く悲觀すべきものでイギリスが築き上げた財政的援助機構の一角が崩壞し初めたとする見方が有力であらう

法幣問題 最近の法幣市場の動搖は支那事變の終末に關聯する流說を產むだけに檢察の箇所は
一、特三區（舊ヤシモ界）
英國機關所白河々岸の道路
二、山口 三、旭街 四、英華街 五、英ス界、カントリー倶樂部に到る國道路
六、特異地區より英ス界に通ずる一號中街路 七、米國兵營街山西道路の七ヶ處

上海爲替【上海十日同盟】
爲替相場は休日中に顯著な變化なかつたため當つき標準で、レートは對英六片半、對米十二弗十六ノ一に寄つた、円ノートは百円四ノ一賣、百円四ノ三買

賴みの綱クレヂット法の前途秋風落莫
紐育ジャーナル・オブ・コムマース紙の記事

【紐育十日同盟】法幣相場の暴落に關しアメリカ經濟紙ジヤナルオブコムマース紙は左の如き觀測を發表してゐる

今週に於る法幣相場の急落は支那の入超を反響するものであつて、支那の最も開發された地方が敵に、港灣を日本軍に占領された結果政府は戰費調達、輸入代金支拂に充當すべき資源に賴る乏しいわけだ、從つて今日迄は、地銀の對米賣却及び援國で盛んに活躍中のハワイ在住邦人第二世仲間清、廣瀨隆兩選手を招聘することに決定直ちに兩選手宛てこの旨打電した

書道に結ぶ日滿支三國の親善
汪兆銘氏も參加

【東京十二日同盟】日滿支三國の書道を結ぶ（日滿支書道展）は昨年初て新京、奉天、東京に於て開かれ文化交換に大きな貢獻を續けたが、この催を恒久化したいといふ滿支側の強い希望もあつて愈々來る十月相を名譽會長に日滿支三國の書道會一流の人々を網羅した（財團法人興亞書道聯盟）が組成され書道展も每年開催されることになり、長期建設下筆墨の香り一に融合ふ三國の文化觀展が こゝに 固く結ばれる事になつた、本年度行事としては滿洲國政府、北支の臨時政府、中支の維新政府との協力によつて、九月中に北京天津並に上海にも豪かな三國書道展を開く豫定で、大陸にて那覽會が終すれば十一月頃會場を日本に移し書道の粋を聚めて一般に紹介することに豫定されてゐるが同會の役員も滿洲國側の役員も實に、臨時政府王克敏、湯爾和兩氏、維新政府陳那氏等何れも要人として文書家として卵々たるところが就任する事で、豪華な三國書道人の揃ひ踏みとなり、北支に於る治安は事變の二周年を前にしてこゝに飛躍的な回復を見ることゝなつた、今この驚くべき神速さを以て行はれた魯南掃蕩戰の跡を觀ると、我が軍は六日夜までに北は山縣、石原、渡邊、平野各部隊が諸城、安邱、臨朐の線に進出、西部に於ては山本、遠藤部隊が新泰に駐置し又南部に於ては〇〇部隊東部隊がキン州にあつて三方から敵包圍の態勢を整へた、かくて于學忠麾下の第五十一軍以下ビヤウ徽流麾下の第五十七軍、沈鴻烈麾下の新編第四師など約十萬の敵は東部に黃海を控え全く袋の鼠同然となつた、七日未明を期して我が軍の一齊攻撃は開始され、各部隊の精鋭は各所に所在の敵を掃蕩しつゝ破竹の進撃を續け、八日午後には早くも敵の西部重要據點蒙陰が山本部隊の手によつて陷落、西部戰線に於てまづ凱歌が擧つた、蒙陰陷落の報に皇軍の士氣愈よ振ひ北部臨ク方面から南進せる平野、渡邊、山縣の各部隊は遂に莒縣城に突入これを占領した、十日には牟田部隊以下堂々入城してこゝに山東省に於る敵抗日の策源地は完全に覆滅されたのである、我が軍は引續き戰火を擴張中であるが、分進合撃作戰の至妙なる展開と勇猛果敢なる快速突撃によつて得たる戰果は空前の好比例を示し、皇軍の精鋭無比なるを物語つて居る

隷捕發令を機會に汪精衛氏東京行？
ハーバス通信の報道

【香港十日日】前國民黨總理汪精衛は重ケイ政府から逮捕命令が出たのを機とし、去る卅一日香港を出發、所々の港を經由して本月二日東京に入つたとの流說が行はれてゐる

我海鷲成都を猛襲
敵首部戰慄す底ん

果敢敵十八機と空中戰
他の一隊重慶再度痛爆

【上海十二日同盟】艦隊報道部發表

曩に數次に亙る敵首都重慶爆撃により敵の膽を寒からしめたる、海軍航空隊は昨十一日薄暮祈からの好天候を利し成都空襲を決行せり、即ち九佐少佐の率ゐる成都攻撃部隊は第二十八軍司令部、省政府及び重要施設を目標として爆撃を敢行して是等に多大の損害を與へたり、爆撃前より執拗に吾に挑戰し來れる敵戰鬪機十八機と果敢なる空中戰を交へ、內四機を（一機稍不確實）撃墜其他を撃退せり、次に增田少佐の指揮せる重慶攻撃部隊は全地上空に於て來襲せる敵戰鬪機六機と變戰內二機を撃墜したる外、重慶市街西北の國民政府及び軍事施設等に對し極めて適確なる爆撃を實施し、これに多大なる損害を與へたり、成都重慶兩市內外の防禦陣地は極めて强化せられ其反撃極めて熾烈なりしも我方被害なく全機基地に歸還せり

不遜英租界容赦ならぬ
日本遂に「斷」自主手段
天津英佛租界通行口で檢索實行

【天津十二日同盟】斷乎實行へと決意を固めた我が現地當局では各機關と密接なる連絡を保ち準備の完璧を期すると共に十二日午前十一時より三菱、東洋棉花等民間商社八社の代表を租界英所に集め實行上に就き万端遺漏なきよう官民一致の協力を求めた、一方我が正金銀行支店は引き揚げ其の他により意外に業固なる決意に驚いた英租界當局では俄かに檢索振りを呈してゐる

【天津十二日同盟】天津英租界當局の迷妄不遜な態度に對し、我が現地當局では遂に最後の決意を固め自主的手段の實行につき準備を進めゐたが、全く完成を見るに至つたので愈々十四日を期し、英佛兩ス界を圍繞する七ヶ處の通行口に於て嚴重なる檢問檢索を斷行するに決定總勢軍及び軍當局では右に關し十三日中外に重大聲明を發すると共に五万の在留邦人に對しては、告諭をも發し其の徹底を期する事になつた檢問檢索の箇所は
一、特三區（舊ヤシモ界）
英國機關所白河々岸の道路
二、山口 三、旭街 四、英華街 五、英ス界、カントリー倶樂部に到る國道路
六、特異地區より英ス界に通ずる一號中街路 七、米國兵營街山西道路の七ヶ處

我方官民協力對處
英側着劒で通行人檢査
天津英租界息詰まる緊張

【天津十二日同盟】斷乎實行の布告を市中の各處に貼り出した又英ス界內には今朝上海方面より在留英人に供給するため小麥粉野菜などを滿載した驅逐艦ローステム號が到着貨物陸揚げを行つてゐる。ス界內には警備兵を乘せたトラックが右往左往し境界線では着劒の英國衛兵並に工部局巡捕が一般通行人の身體檢査を行ふなどス界內外は息詰まる樣な緊張振りを呈してゐる

紐育市場
法幣相場低落續く

【紐育十日同盟】本日の「ニューヨーク外國爲替市場に於る法幣相場は低落傾向を續け寄りつきは十二弗八十五仙と前日最終十三弗丁度に比し、十五仙下落最終レートは十二弗九十仙と前日に比し十仙安を示してゐる

時雨八荒
日岐武男

（百六）

毒の女（六）

何處へ行かうと云ふのか。雨はやんだが、雪を呼びたいやうな風が江戸の町々を寒々と吹いてゐた。

勘馬は裏町から裏町へあてもなく迷ひ歩いて行つた。

何處へ行かうか、己れ自身にさへわからないのである。ただ徒らに歩いてゐたいのである、夢遊病者のやうにどこまでも歩くのである。

きのふまであれ程張つめてゐた意氣が、一夜のうちに形もなく消し飛んでしまつた——

それがまるで一片の價値もない事實のやうに思はれてきた。何もかも莫迦々々しく思はれて來た。ただ〳〵大いなる悔恨が心中を蛆虫の如く這ひまはり、のたうち廻るのだ

夢か、夢か、夢なら醒めろつ——夢ではないのだ。

こゝに、勘馬月數馬と云ふたわけ男が化物のやうに裏町から裏町へ、乞食の如く歩いてゐるではないかこれが、勘馬月數馬だ。

「莫迦めつ」

腹のどん底から怒鳴り散らしたいのだ。

通行人が指を指し、何か云つてゐるも彼の耳には聞えないのだ。

やがて彼は水際に立つてゐた。そこは大川の口で黒ずんだ海の水が、遠く彼方の空まで廣々と續いてゐた。入海とは云へ風が强いので、沖の方には白い波が野獸の鬣の如く浮き上り、盛り上り大きく碎けては大小の波となつて、岸邊に押寄せてくるのだつた。永劫に變らぬ自然の色だつた

「あゝ」

と、鳶とも叫びともつかぬ聲を洩らして、彼は水際の土堤の上に蹲まつた

傳馬、荷足、ちよきの小舟などの幾艘かが、川口を上下したりあるひは食の間に橫づけになつて荷上や、積荷をしたりしてゐた、若い夫や船卷の婆が、舟の上や食の間などに小さく動いてゐた

それらの眺めを眺め乍ら彼の眼には、身も心もうつろなのだつた、身も心もうつろなのだ

「俺の武士道は廢つた、あの御體の知れぬ女のために……」

——いや、あの女を責るまへに、この己の腐つた腸を摑みだすのだ」

——あたしを責めて下さいあたしが、いけなかつたのです……」

さう云つて、泣崩れた女は過ぎる日、薄氷の峠で紫織を救ひ、安中在では、銀平や左近らの荒らくれ男を向ふに廻して、飽くまでも紫織を守らうとしたではないか

——あたしが腦かつたのです

あの涙は僞りはない、過ちを悔つた純情な涙なのだ

さう思ふとあの女の好さに胸を打たれるだがあれが、あの女の手ではあるまいかさうも考へられる。

だが〳〵……

ふと、昨夜のあの愚づまるやうな無我のひとときが思はしくも悔しく蘇つくやうに甦つてくるのである。

「莫迦めつ」

と、突然海に向つて惡鳴つたかと、思ふと彼は飛ぶやうに今來た道を戻るのだつた。

やがて禰壽美の家の前に來ると荒々しく格子戸を開けて入つた

奥座敷に通つて見ると、禰壽美は膝を崩して茶碗酒をあほつてゐた

笑ひも憤りもないたへやうもない眼差で、ぢいつと二人はみつめあつた

「酒だ、醉うて考へなほして見るのだ」

と云ひ放つや、勘馬は經手の手から茶碗を奪ひとると、ぐうと一息に飲み干した

棉收穫期に
ソロ線旅行（六）

南鳩生

ブ・ブルデンテの繁支部主任更迭に關する事務引繼ぎの用事も濟み、觀たい處も見せて貰ひ、聽かせて貰ふ處も聞かせて貰つたので、次にアルバレス・マツシヤード驛前間にと移つたのだ。

ブルデンテとマツシヤードとは乘合自動車で走つて僅四十五分の距離だが、町の樣子はコロリと異なつてゐる。殊に私の今回の旅行の目的は棉の收穫狀況を見たいと思つての事であるので、それがマツシヤードへ來て始めて棉の中へ飛込んだ氣持がした。町を通るカミニヨンは、どれもこれも棉の滿載だし、街路は棉花の零れで傾濘、德田商店を訪れて見ればカウンタは棉の見本で一杯、主人德田氏は不在であつたが、夫人は店員總動員の應援で、今日は四ミル五百レースで賣ります、と言つた調子で棉の取引に關しんやるのに驚いた。

本元衆市の棉花相場は此の日四ミル程度であるのに、此處マツシヤードは何うしてこんなに値段が良いのかと不審に思つて木村商店へ廻つて聽いて見ると、之は尻上りを豫想しての買手殿爭たることが判り、相場も場所に依て異るものなるを會得し、更にプラスコットの棉花場へ突進して見ると、德田のマキナは一齊に動き、是からがクライマックスの幕に入るのだと案內者に說明されたのであるが何んと云つても見事なものだと云ふ感じを起さざるを得なかつたそれに本年は、氣候の順調に惠まれたのと棉作者の品質改良に努力したのとで、實に理想に近い種の立派な棉が出で、四級が普通で三級、二級と云ふ素晴しい物さへ相當現れてゐると聞かされたには私も「惠まれた伯國よ」と感激久しうせざるを得なかつたと共に、此のブラジルを吾等は子孫永住の國として、大切にせざるを得ないとつくづく思つたのだ。

近頃在伯那人中には歸朝日本の姿に想ひを馳かし伯國に骨乞ひして母國に殉らんと企る連中あり、又之に迎合して「國るは今だ」と說る新聞もあるが、之は國に關連した考へ方であり、遺方であると云はねばならない。日本政府の伯國移民を奬勵せるそもくの趣意は、兩國有無を通じて共榮を計らんとするに在つたので、それは今日も變りが無いからだのだ。

日本は運命に依つて支那事變を擴大し、天の時きに依つて世界和平の根本を固めんと努力しつゝあるので、況して或一派の人々の云ふが如く日本は北米のモンロー主義に倣つて亞細亞モンロー主義を實行し、亞細亞に閉ぢ籠つて亞細亞に異を樹てんとするものではないのである。故に吾々は能く此の點を理解して、伯國に在つて吾々の本分を盡すのは勿論日本の爲であり、此の日本の爲であることは同時に其儘伯國の爲めであり、倘は大きく云へば世界の爲めである。此の意味に於て、吾々は現在の立場を、益々そつとの間觀が有る位にて、輕々しく動いてはならぬことを、私は此の旅行の眞つ先に感じ、更に深く考へさせられたのだ。

讀者と記者
新聞に對し抗議

一體を體ブラジルの邦字新聞記者の讀といふ奴はドングリのレベルに固るものかな紙がありを載せれば、B紙がオヤ〳〵と云ふ調子で讀仰して載せる、一面二面の記事が題目だけはチットばかり違つてゐるが、中味はおなじ穴のムヂナだ、其他の特色を顯すべき三面の記事も四面の特輯欄も大體に於て大同小異、似たり寄つたりのものである。俺の樣に二種の新聞を讀んでゐるものには一つの新聞で澤山になつて來る、日本新聞の生寫しも綺麗だが此處は地球の反對側にあるブラジルと云ふ國であることを記者君の頭によく敍明して置いて貰ひたい、ブラジルの現地で、ブラジルに生活してゐる人達に讀ませる新聞と云ふ根本觀念を忘れては駄目だ、ブラジルでは讀者の大部分を占めてゐるものは俺達の樣な奥地の百姓だと思ふそれに何ぞや、三面に載せる記事はサンパウロの出來事や其郊外邊りの事が多くて俺達には殆ど興味が少いもつと奥地の事情に親く深調して、貰に此れ達の生活を反映し、都會にも愛讀者が殖られ、又一種々な事件は都會の方に多いのときに「都會偏重」の批難を蒙る虞もありません。此點は讀者諸君の御ひたい、何分交通不便な奥地方面の事情紹介には骨が折れますが出來る丈の努力をして御希望に添ひたい心組で居ります、過去に於ても新聞の各欄に特色は出して居る心算ですが、これからも一層これに心掛けて讀者諸彦の御希望に添ふ樣努力致し吾々の國には「愛讀者全體へ」と云ふ觀念が何時もあり、又「都會偏重」と云ふ觀念が何時もあり、又「都會偏重」の批難を蒙る虞もありません。此點は讀者諸君の御ひたい、何分交通不便な奥地方面の事情紹介には骨が折れますが出來る丈の努力をして御希望に添ひたい心組で居ります、過去に於ても新聞の各欄に特色は出して居る心算ですが、これからも一層これに心掛けて讀者諸彦の御希望に添ふ樣努力致し度する所存です　（記者）

對波國境に陣地構築
武裝兵夫々配備につく
注目される獨波關係

【ワルソー十日U.P】ドイツはポーランド國境地帶に防禦陣地の構築を開始した。工事は三方面に主力を傾注してゐる樣である。

第一地帶は東プロシヤ南部地域で附近一帶は天然物による遮蔽なく僅に所々に在る湖沼により通れる方面、第二は上部シレジヤ地方、同地帶は鐵石炭の名產地で有名、獨波兩國間に分割された處、この方面も何等自然物による地域標識とすべきものがない、第三地帶は波關の南西端方面であつて茲にチエコ領よりポーランドが獲得したフリヂク町に面接してゐる。此の方面にはドイツの軍隊部隊の主要部分、重砲隊、鐵道や軍隊部隊機械化部隊、工兵大隊等多數配備されてゐる樣である。上記各方面には波關に通ずる各主要道路が近一帶大規模の對戰車防壘が進行中、此等の工事の材料運搬用貨機車輛の運行は日下活潑を極めてゐる。

ダンチヒ市に
戰時氣分橫溢
ポルポステン紙の報道

【伯林十日U】ドイツ當局は現在續々ダンチヒ市に侵入しつゝあるが、ダンチゲル・ポルポステン紙はダンチヒ市內の狀況を左の如く描寫してゐる

ダンチヒは現在動員下にあり如何にも戰況を呈してゐる背廣とヤシヤルを背に負ひ銃を肩に、軍隊の武裝をとゝのへた突擊隊員や隊を組み、埃にまみれながら市中を行進しつゝある、自動自轉車隊も市中を駈け廻り、ウイーン國防軍の自動車は兵士を滿載して右往左往し、更に戰時氣分をあふり立てゐる、而しこれは軍力データーではなく、突擊隊と軍隊が同一條件の下に行はれる戰技のために外ならぬ

獨波關係依然險惡
獨軍自由市に駐屯
市內を行進軍事デモを行ふ

【ダンチヒ十日U.P】恒例の戰技大會を理由とするドイツ軍隊の自由市駐屯及びポーランド政府の自由市側よりの申入拒絕により獨波關係は依然險惡である、時九日約八千名の軍ブルヤー軍は自動車或は自動自轉車にてダンチヒ市に繰込み、同日市內を行進した後競技場に於て軍事的なデモンストレーションを行つた、自由市政府の自由市に對する忠誠宣誓を要求するが如きことあらば更に波國人官吏を增加するであらうと威嚇し更にダンチヒ院がポーランドへの申入を固執する場合にはポーランドは經濟的報復手段に出でるであらうと追加してゐる

自由市に對する忠誠宣誓を要求するが如きことあらば更に波國人官吏を增加するであらうと威嚇し更にダンチヒ院がポーランドへの申入を固執する場合にはポーランドは經濟的報復手段に出でるであらうと追加してゐる

英佛露同盟締結は
歐洲平和[illegible]の防壘
前英外相イーデン氏の演說

【クローヴ・パーク十日UP】英國前外相イーデン氏は今日選擧區で行つた演說に於て政府の態度を痛烈に攻擊し、三國同盟經綸の必要を力說し、ウイリアム氏の歸國遲に就て

敏時間の兩國高官の直接會談は數ケ月に亘る書翰交換より有效であることは言を俟たない、政府は交涉初期に於て既に特別使節を派すべきであつたと論じ、三國同盟はヨーロツパの平和維持の唯一防壘となるであらうと力說

三國同盟は英佛蘇三國に重大な利益を與すであらう、となし二國共力條約を締結するのは何等共產主義に對する英國の好意を意味するものではない、ソ聯は我々と同じく平和を愛し、平和を必要としてゐると同盟の特殊ならざる危險を否定し

例へば小亞細亞方面に於ける英國の利益は所謂全體主義國家のそれと衝突しつゝあり、我々は一日も早く共同戰線を張る必要があると論じた、イーデン前外相の右演說は保守黨を代表して行つたもので、先に首相の親友ハーワード・リンデー氏によつて行はれた反ソ演說に對する見られてゐる、尙イーデン氏は最後に

一度この共同戰線が布かれた暁攻擊の意圖なき國家が全部これに加入しないとは考へられないと述べてゐる

リビア
―に十萬の伊軍待機
チユニス攻擊準備完了
ダーセンス紙特派員の通信

【ストックホルム十日】當地のダーセンス紙特派員はアフリカより通信を寄せリビヤに於ける軍備に就き左の如く發表した

リビヤ伊國植民地には十萬の軍隊が駐屯してゐるとの發表があるが實數は遙かにこれを突破してゐる、伊國側の責任者は既にチユニスに對して攻擊準備萬端完了したと言はれてゐるに徹して

伊國空軍の
西國引揚げ

【巴里十日U.P】イタリヤ空軍ドリオ號に乘組歸國の一千二百三十名の伊國空軍將兵を以て外國義勇軍引揚げは全部完了した旨本日西國政府より發表した

フランスに潛入があつた、ドリオ號はマホルカ島に寄港同島で引續くイタリヤへ引揚げる[illegible]部隊五百名を搭乘[illegible]に向け出發する筈[illegible]軍はゼノバに凱旋するが、六月台に上る各種イタリヤ飛行機四國にのこされ、戰時中の經費と共に代金は西國政府から支拂ひが行はれる旨の發表があつた

英皇帝、皇后兩陛下
十一日北米發御歸國

【ハイドパーク十一日同盟】英國皇帝陛下並に王后陛下には十日の御訪問を以て訪米の御目的を滯りなく一日午後十時九分ハイドパーク御出發カナダ經由歸國の途に就かせられた

教育交附金

文部省では四月より七月までの教育交附金五十万の交附通知を十二日全國道府縣長官に通牒した

支那事變二周年

來る七月七日は支那事變勃發

太洋丸桑港行

上海航路に配船されてゐる郵船の太洋丸は今度二航海だけ北米航路に就航する事になり、十二日午後二時横濱出帆サンフランシスコに向つた

樺太に同配達

樺太では來る十六日より電報

日、ビルマ協會

日本―ビルマ協會では事務所をラングーンに設け日本の文化紹介其の他日本の認識を深める爲に努力して來たが、來る廿日觀光局の岡村民外一名が文化的使命を帶びてビルマに赴むき

日本の文化紹介希望者には日本語の速成教授

などを行ふ事になつた、九月頃岡國國會の豫定

第一回事變國債

本年度第一回支那事變國債六千万円が十二日全國郵便局より一齊に賣出しを開始した、今月はボーナス月として既に五百万圓の豫約申込みがあつた今回は

毛利高範子爵

毛利高範子爵は數年より病臥中の所十一日來病革まり十二日午前三時三十分東京市淀橋區柏木四ノ九三一の自宅で逝去した

氏は明治廿一年實乙に留學し、歸朝後宮內省式部官に就任し、毛利式速記學校長として後進の指導に當つてゐたが、葬儀は四日鄕里大分縣で擧行

遞信練習生

遞信省では郵便事務に必要な學理を敎へる爲め練習生二百五十名を募集してゐる

年齡十五歲以上

試驗科目、算術、國語、作文

試驗場、新潟、長岡、高田

試驗の四ケ所

五人の斥候兵
滿員御禮
各々奥地巡回

國際映畫五人の斥候兵は在伯同胞諸彦皆樣の絕大なる御支持のもと館ロザリオに於て我が帝國總領事館主催にて伯國陸海空軍初め其他朝野の貴顯名士に迎えられ去る五月廿八日聖市一流映畫を御招待被下れ多大の絕讚激賞の光榮に浴し、翌廿九日より三十一日迄三日間實に十五回の記錄的上映にも拘らず各回超々滿員の大盛況を呈し內外人より嵐の如き應援と感激に終始いたし、尙且つ日本紹介の實を揚げ日伯親善の上に多大なる貢獻をなせりとの讚辭を得て社員一同只々感謝の涙に咽び一層同胞諸氏の御熱誠なる御後援に酬ゆべく決意いたし居候、今後の上映はセラドール會社との折衝なり愈々奥地都市並に同胞集團地の巡回に出發いたすことゝ相成候に付き今後共尙一層江湖諸賢の御支援のほどを偏へに御願ひ申上候

右略儀乍ら滿員御禮を兼ね御願申上る次第に有之候

敬白

聖市松竹興業合資會社

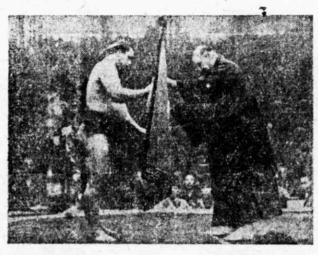

大角力錦繪

双葉山四場所連勝の勇姿を見よ

國際映畫五人の斥候兵

在伯同胞各位

本映畫の內容は今更クドク申上ません

日本人として是非一度見て頂き度い。

そして第一線に活躍してゐる辛勞を忍んで頂きたい

常設館上映日時一覽

六月十一日　ドアルチーナ町　午後七時より二回
十二日　旅行
十三日　バラグアス町　午後一時より二回
十四日　オウリンニョス町　午後三時より二回
十五日　ランシヤリア町　午後一時より
十六日　パスト市街地　毎夜七時より二回
十七日　ポンペイア町　午後四時より第二回
十八日　九時より
十九日　ベラクルース町　午後七時より二回
二十日　パウルー市　午後九時より
廿一日　マリリア市　毎夜九時より
廿二日　サンタアナ町　午後七時半より
廿三日　クアッタ町　午後一時より
廿四日　プ・プルデンチ　午後一時より
廿五日　アルバレス・マツシヤード町　午後七時より
廿六日　プ・ウエンセスラウ町　午後七時より
廿七日　ジヨゼーテオドロ町　午後七時より
廿八日　カンバラ町　午後七時より
三十日　アバレ市　午後四時より
七月一日　サンタクルースドリオバルド市　午後四時より
二日　アグードス町　午後
三日　ガルサ町　午後
四日

聖市松竹興行合資會社

Rua. Cons. Furtado, 712 - São Paulo

バザール讓り度し
文房具、小間物、玩具、レコード、運動具類其他盛業中のまゝ讓り度し
場所リンス市ルイス ガマ街三六三番
青年會館前
バザール東京
BAZAR TOKYO
Caixa Postal 203
EST. LINS L. Norocste

六男日月儀去る五月一日發病致し百方手を盡し候も其甲斐無く六月二日正午途に永眠仕候翌三日ミゲロポリス墓地に埋葬仕候間此段時知諸彦に謹告仕候

尙途中御會葬被下且又過分なる御香奠を賜り有難く御禮申上候

昭和拾四年六月四日

モデアナ線イツペラーバ驛ミゲロポリス

父　土師乙市
母　スエ
長男　秀吉
妻　末子
四男　廣文
妻　春子
次女　君子
七男　守

親族
小林美登
小林一雄
橋本重太
丸林繁太
土師千太郎
土師三吉
上野林太郎
行德久人
東原口次吉
友人
田中庄五郎
菅谷永市
栗林源藏
志賀澄
下小牧末吉
春野常記
下川應助
阿部應雄
鈴木長松
武田松次郎
松下幸作
濱泡初三郎
大谷三助
吉田清一
福田幸太郎

三分の二法令の改正

外國人頭痛の種

勞働相の手許で目下研究中
愈よ近く公布の運び

厄介する所に依れば伯人雇傭（三分ノ二法令）法令改正案は既に勞働相ワルデコル・ファルコン氏の手許にまわされ研究中であると、本改正案に依れば該事業は二種に分たれ、異つた伯人比率を強要せられることになつてゐる

第一種事業中には一般商業、海陸、河川運輸業、新聞雜誌ラヂオ業、學校經營、一般金融業、一般事務所庶屋等が含まれ三分の二以上の伯國人使用の義務を持つ

第二種　一般工業、ホテル、レストラン等、美容院、娯樂業、（興行を除く）統營業、病院、遊業等を含み、使用人中數は伯國人であることを要求せられることになるものである

本改正案に依れば天產物開發及び醫藥等は伯國人使用比率法を適用されない、又本案は給料問題にも干渉せんとするもので、外國人に支拂ふ給料は第一種に於ては全支拂ひ額の三分の一、第二種においては半額以上であることを禁ずるものである、更に同案は比率法に適用されざる擔合にも同事務に携る伯國人が外國人より少額の給料を以つて雇傭されることを禁じてゐる、

但し、一、伯國人使用人が入社五年を經過せず外國人が五年以上勤務してゐる擔合、二、伯國人が見習人である擔合、この最後の規定は免除される又使用人數理の擔合には先づ外國人より國育すべきこと、外國人を雇傭し數ないこと等をも規定してゐる

疑惑は運轉手に

醉ひどれ船員の御難
怪？き消えた大金
青くなつて警察へ！

目下サントス監獄に拘留中の醫師杉山重松（偽名）は二月の頃に喰いだ陸の香りに青くなつて警察に訴へ出た警察では早速件の運轉手をクサイト捜し發見して取調べた

杉山重松（偽名）は二月の頃に喰いだ陸の香りに青くなつて警察に訴へ出た警察では早速件の運轉手をクサイト捜し發見して取調べたところ、運轉手は杉山を乘せてさんとす丸が碇泊してゐる廿三號岸壁へ向けて車を走らせてゐると途中倉庫が立並んでゐる小暗い場所邊から突然四人の男が飛び出して來て、"車を停めろ"と云はれたので停めた、死んだ樣に寢込んでゐる杉山の懷中を探り財布を取り出して何處かへ行つてしまつた、運轉手も杉山に渡つたのではなく件の追剝が捲つてくれたんだと述べ自分は犯行を極力否認するので警察では「四人組強盜」の行方を探査する一方、運轉手を拘留して取調を續行してゐる

棉の値下落を策動

市場に警戒の空氣漂ふ

ドイツが伯棉市場を攪亂し棉花價格の下落を策動してゐるとの某方面よりの情報に、關係者は何れも市場の動行及び同策動の今後に多大の關心を拂つてゐるが、聖州棉花界の某重鎭は往訪の記者に對し左の如く語つた

ドイツ政府が伯棉價下落を策動するため最近聖市に於ける密かに流れ込むアウドロと外商人、殊に獨逸人等に對し買占めを嚴禁する曲球で打者の打氣を挫折させ見事二者を三振と打ち取り更に次打者石本にも二塁ゴロに凡飛球を揚げさせ危機を切抜けると思はれたのも一瞬、遊撃、二塁手ともスタート遲れて遂に取り得ず安打としてしまひ五點を拾つた遊撃は二塁走者が二塁をすり拔け本塁に殺到するのを見て直ちに投じたが吉本はこの球を飛び上つてカット、一塁から二塁を廻り三塁にせまりつゝあつた走者を刺さんとして三塁に投じたが手元狂つて大暴投となり塁上の走者の生還を許してしまつた——この一回さへ除けばスール軍はよく良く守りその玉碎ぶりは健氣なものがあつた、十五才を最長年者とする同軍には明年が期待される、わけて吉本加藤の今後には樂しい期待が懸けられる

松原少年は"マラリヤ病の爲め不調だつた"

◇四百米競走　ボンベイア
四九秒、パストス、マリリア

◇千六百米競走　パストス四分六、一六秒、ボンベイア　ベーラクルーズ

總得點

ボンベイア	一二一點
パストス	九五、五點
ベーラクルーズ	五八、五點
マリリア	五一點
東部マリリア	二八點
アベンカ	二七點
綠園	七點

◇百米　木村二四、五秒、平井、林田

◇二百米　木村二四、五秒、平井、池田

◇五千米　岩野一七、三九、二分、山之內、林田

◇一万米　山之內一七、一三二分、林田、三臣

◇百十米高障碍　木附一八、五秒、神田、楠

◇走高跳　越智一、八〇米、清水、松下

◇市跳　池田五、九三米、越智、山崎

◇棒高跳　藤田三、二〇米、井、林田

◇二百米　木村二四、五秒、平井、池田

過日のベーラクルース支部抗の陸二、五秒の好調を出した木村もグランドコンディション悪く不調

◇四百米　池田五五秒、田中池岡

◇八百米　田中二、一一分、濱岡、上田

◇千五百米　田中四、三六、二分、三野、河岡

◇五千米　岩野一七、三九、二分、山之內、林田

◇一万米　山之內一七、一三二分、林田、三臣

◇百十米高障碍　木附一八、五秒、神田、楠

◇走高跳　越智一、八〇米、清水、松下

◇市跳　池田五、九三米、越智、山崎

◇棒高跳　藤田三、二〇米、

◇植拔　牧野四八、七〇米、村崎、兵藤

◇砲丸投　牧野一一、一九、五米、木村、牧野

◇円盤投　牧野（敏）三六、〇五、牧野（岡）牧野（啓）一三、一〇米、越智、松原

牧野啓助、木南

全伯大會

來い！
再制覇の意氣高らか
早くも成る出師計畫

バ延線車、

前年度全伯陸競大會の覇者たるバウリスタ延長組第九回陸上競技大會は去る三、四兩日に亘つて擧行されたが第一日目を近來ない大降雨の爲め百四百米の豫選のみ擧行第二日目は各植民地より押寄せたる應援團並に見物人でスタンドを埋め又スポーツ王國バウリスタ選の名に恥ぬ盛況ぶりであつた

定刻午前十時管山聯盟の挨拶に續き午前十時半より開會、牧野ボ・ベ村出審判長訓辭、牧野ボ・ベイアチーム主將の選手宣誓終れば愈々競技開始されたが先日大降雨に依るグランドコンディション悪く記錄も亦低調なるも滋石各線のトップを切つて大會を擧行早くも再覇の氣に燃つゝある

記錄左の如し

◇百米　木村十一、四秒、平

大正輝く制覇

コチア三戰一敗で第二位
少年野球終る

去る十二日の聖市近郊少年野球大會第三日はバルゼン對スール、アメリカ戰によつて幕が開いた

B 4000002A A6
S 0000000 0
大 0271111
タ 0001000
1-12

であつた、若し第一回無死滿塁の際スール吉本投手に不覺最長年者とする同軍には明年氣なものがあつた、十五才を三塁に殺したが手元狂つて大暴投となり塁上の走者の生還を許してしまつた——この一回さへ除けばスール軍はよく良く守りその玉碎ぶりは健氣なものがあつた、十五才を最長年者とする同軍には明年が期待される、わけて吉本加藤の今後には樂しい期待が懸けられる

◇百米　木村十一、四秒、平

◇二百米　木村二四、五秒、平井、池田

◇五千米　岩野一七、三九、二分、山之內、林田

◇一万米　山之內一七、一三二分、林田、三臣

◇百十米高障碍　木附一八、五秒、神田、楠

◇走高跳　越智一、八〇米、清水、松下

◇市跳　池田五、九三米、越智、山崎

◇棒高跳　藤田三、二〇米、

◇植拔　牧野四八、七〇米、村崎、兵藤

◇砲丸投　牧野一一、一九、五米、木村、牧野

◇円盤投　牧野（敏）三六、〇五、牧野（岡）牧野（啓）一三、一〇米、越智、松原

牧野啓助、木南

雨中行軍四十キロ!!!

＝國旗を先頭に五十餘名肅々と＝
平野植民地の青年會

青年會員の意氣を盛んならしめ民族精神の永遠の維持と充實を計るべく去る紀元節當日組織を組織せる平野植二青年團は同日今回早尾領事の國旗を寄贈され一致團結組織の實を上げてゐたが去る六月三日リンス行軍を思ひ立ち總員十余名は指導員、團長に引率され四十粁の雨中を一人の落伍者も出さず平素の訓練の賜と弘報大正對ボロ戰か行はれた制球力に雖があるが小學生ばれのしたスピードをもつ渋谷に對してはボロのもつ今の打力では到底太刀討はできないだらふ、加之經驗とする荒田投手も大正の打棒の前には屈服してしまひ、バックもあまで失策を重ねてはこの大差も詰めねばならない、岡島を失つたが、これに代る豐田の一塁も鬼人に劣らぬ程の輕妙さがあり、二塁岩野、三塁川村、遊撃渡邊と内野陣は大体整つてゐる、觀を去へば外野だが、これとて奥地の强剛に比しての話で渋谷の調子如何では大正も全伯の覇權

入植五周年祭

『マルカツテ植民地』

模範植民地として知られてゐるカラムル線マルカツテ植民地は去る六月八日が入植五周年に當るので在植者、地方有志を招待して種々催物を行つた盛大なる入植祭を行つた當植民地は伊藤波四郎氏の國出にて在植者五十家族に達してゐる

圭石翁一周忌

句……會

三次會に於ては來る六月三十日（金）日本クラブに於て午後六時半會食後引續き記念句會を催す會費、食事、草稿、各一圓の御出席を希望すと但し定食に漏はるお方は岩上五圓まで御申込ありたし

テニス

藤倉、依然强し
きのふの單試合

目下アルモニア俱樂部コートに於て開催されてゐる州庭球大會に出場してゐる我藤倉選手はきのふの單試合に、ウンベルト・コースタ選手と顏が合ひ第一セット苦戰に陷つたが以後調子を取直して本領を發揮遂にストレートで之を破つたスールの善戰を讃ふ可き一戰

c 0400110 6
B 0000001 16

食べる、榮養の語義の明かな區別

衞生學上からは、食べる事と榮養とは同視されてゐません食べると云ふことは空腹が好みを滿たさしめるために或一定の物質を、口へ入れることで、榮養とは身體構成上に緊要する要素を、適當に補給することは知つてゐますが、榮養の資となすことを知りません、或人は食べ過ぎをし或は食少の人があり、就中不規則な食事法で健康を害ふのは子供です。無智と無關心とで手當り次第に食べ、青い果物や腐敗しのもの、或は殘用おけぬお菓子又はソルベッチ等を無茶に食べ過ぎを招き結果を招きます。

補給達は纖維な子供の監督を要します、何故なれば時には死に至らしめる程に重大な病氣の原因たる腸の故障から下痢を起します。そうした擧合にはときを移さず、醫師の診斷を行ひ、カーザ・バイエルの「エルドフォルミオ」を用ふれば何より良く、腸粘膜を補給します

用心の良いお母さん達は忘れなく御家庭に即效的な本劑を一瓶づゝ御備下さい。

寄宿舍

閑靜高臺勉學ニ適ス

古流生花
小原流盛花
菊地理菊

Rua dos Ingleses, 195
一時　電話七、四七八一

尋人廣告

本籍　大分縣速見郡朝日村
前住所　バウリスタ線ヤマチカバ！ルー驛サンジョセ耕地
安波職工（四十八歳）

本籍地　京都府東鴨市
前住所　ヨナス州エリアル驛エリアル耕地
財部　鄕大（二十一歳）

本籍地　鹿兒島縣姶良郡霧島村
前住所　モジアナ線リアアイナ驛ゴルグーラ耕地
堀　研雄（三十六歳）

本籍地　北海道上川郡新得田
前住所　モジアナ線ヤタヤキI驛
若原音八（五十二歳）

右列記の者の現住ヶ承知の方は御知らせ下さい、尚本人又は御心當の方に至急御一報相煩度候
昭和十四年六月六日
在リベロン・プレート
帝國總領事館分館

寒む空にみそ汁によしあま酒によし酒のかす

キロ壹大勉强
內外食料飲料雜穀雜貨一式
大黑屋　大須賀商店
クローリア街一五三
電話　二一一五五二

日伯情報社々告

プ・ベルナルデス　竹野　清
ボンベイア　宮井義哲
アバレー　三浦　貞
セ・セザール方面
アグードス方面　山元景清
ポレビー
マリリヤ　河野丈詞
パストス方面　福澤榮佑
クワタ

絶好のチヤンス！

●カリニヤ殿貴に有爲の士を募ります。
●見本は豐富に揃つて居ります
●興味多いオリヂナールを販賣法にて
●華客に冷藏庫ラヂオータイプライター等の好き景品を贈呈する組織になつて居ります
●全伯主要都市に代理店あるも尚必要に付き代理人を募ります。御照會は左記へ
Estabelecimento Grafico Irmãos Ltda.
Caixa Postal, 58 - Araraquara
Estado de S. Paulo

自動車修繕

オフイシーナ
角田

マリリア市ポスト・スタンド隣り

移轉廣告

今般左記の場所に移轉仕りパール並にホテルを開業致し當地並に各地視察者に御便宜を計る可く萬端設備整へましたから今後當驛御立寄りの際は何卒御引立下さらん事を一重に御願ひ申上げます

東旅館
並パール　比嘉清榮

北パラナ線ローランジャ驛
北パラナ土地會社
指定旅館

CASA BANCARIA IMIGRATORIA LTDA.

Matriz: Rua Silveira Martins, 72
C. P. 3015 - S. Paulo
Filial: Estação Pedro de Toledo
L. Santos-Juquiá

同仁會
日本倶樂部
文敎普及會
柔劍道聯盟
日伯農事協會
聖市中央協會
聖市共濟組合
聖市日本人會
耕地通譯協會
其の他各公共團體金庫事務委託

營業科目
各種預り金を始め外國爲替取引を除く一般銀行業務取扱

有限責任會社
海興銀行

CASA TOZAN, LTDA.

Rua Florencio de Abreu 74/76
C. Postal 528 - S. Paulo

殺蟻用品
▲アルセニコ・プランコ（日本及瑞典品）
▲青酸加里（獨逸品）
▲青酸曹達（同）
▲硫黃（紛末）
▲殺蟻劑「クワトロバウ」印
▲ポ・プランコ
▲宮地式殺蟻器
「ヴエスビオ」印

サンパウロ
リンス
プロミツソン

カーザ東山

ブラジル銀行

各地支店
アラサツーバ支店
マリリヤ
パストス
チエテ
プロミツソン
パウルー
プープルデンテ
パラグワスー
オウリニヨス
ランンヤリヤ

本店
サンパウロ市
Rua Anita Garibaldi 219
CP555 Tel 2-1429 電報 Ginko

妻チヨ儀永らく病臥中の處醫藥看護等其效を奏せず去る廿八日遂に永眠仕り茲廿九日サントアナスタシヨ市共同墓地に埋葬仕り候間生前厚知諸賢に謹告仕り候

追而葬送の折は遠路御多忙中にも不拘態々御會葬被下且つ又過分の御香奠を賜はり茲に失禮乍ら紙上を以て深く御厚禮申上候

昭和十四年六月八日

夫　神尾文吉
實父　神尾仁太郎
實母　神尾ヤイ
實子總代　神尾文雄
實弟總代　神尾清
知己總代　八木沼豐吉
友人總代　三浦今朝治
外　齊藤榮太郎
組合員一同

農業

レイトン期の大厄病
氣管支肺炎に御注意
バテディイラと混同し易い

養とん家が最も怖れる傳染病に豚コレラがあることは周知の通りである、但人はこれをバテディイラと言つてゐるが名前の據つて來るところは、大熱を發し、主として肺と腸を犯され、悪ぐるしさのため、フッ〳〵と正に青息吐息をやる、この有樣を形容してバテディイラと言つてゐるが名稱を奉つてゐる、この病氣には豫防、治療とも誠に纏まらたかな注ーや液が有るから手後れさへやらかさなければ問題は簡單である

然るに豚コレラと非常にまぎらはしい病氣が、同じく州内一般に蔓延してゐる、この方はブタの氣管支肺炎である、バテディイラと豚肺炎の二つは素人は元より下手な獸醫でも往々診斷を誤り勝ちで、時々コレラ注ーや液がサッパリ無効だとあらぬ批難をさへ加へてゐる

このまぎらはしい病氣の發生情況は

一、十頭の内七頭までは良く成長、肥育するが殘り三頭が、何時まで經つても成長しない、最後には親子程の違いが出來る

一、傳染は仔豚時に三、四ケ月未滿に感染し易く、急性は死に、慢性は成長が停つた儘何とか生きのこる

一、病豚は嗜眠性、一日中死んど寢た儘でゐる、度々せきとくさめを出し、眼のまわりに炎症を起し鯛などは眼を開くことさへ出來ない

一、毛が拔け落ち見るも哀れな姿となる（以上は慢性）

こんなのは傳染の中心だからすぐ屠殺しなくてはならない

一、急性の場合は高熱のため惡寒を覺え一度々體をすくめ、滿足に歩くことさへ出來ず、急速に死の轉歸をとる

一、開いて臟物をみると、肺全部の充血、所々に化膿した大小樣の塊がある

殘念乍ら、防疫治療法ともない、只發病期が稚豚だから

治療法

今丁度昨日發病後日數が經つ程度の豚が續々出て來ます、病豚は地に横臥して居ります、ラッパ、ラムジンせん、ボルドウ液でも結構です

次に種をとる蜜柑の親木は

一、强力、病氣のないこと

一、青い蜜柑の採れること

一、大型蜜柑を使ひ小さい蜜柑はとらず

一、たぬの方ちは一度見た者なら誰でもあきれる程機械の形狀をしてゐますが形ちの正しい物を撰出

一、出來るだけ早く播……蜜柑も一種の愛地植物、發芽力のある時間は至極短いからです

要するに永久蜜柑の木となつて、蜜柑の第一歩と思ひ充分親切な注意を拂ふことが必要になる

蜜柑の種採り
弗箱製造第一歩

今丁度昨日發芽が續々出て來ます、病豚は地に横臥してゐます、ラッパ、ラムジンせん、ボルドウ液でも結構です

次に種をとる蜜柑の親木は

一、强力、病氣のないこと

一、青い蜜柑の採れること

一、大型蜜柑を使ひ小さい蜜柑はとらず

一、たぬの方ちは一度見た者なら誰でもあきれる程機械の形狀をしてゐますが形ちの正しい物を撰出

一、出來るだけ早く播……蜜柑も一種の愛地植物、發芽力のある時間は至極短いからです

要するに永久蜜柑の木となつて、蜜柑の第一歩と思ひ充分親切な注意を拂ふことが必要になる

先ず皮を剝き袋のところばかりあつめ輕くもみ潰し山積して置くと約一晩かゝり、黒かびが發生五日乃至一週間で腐敗します、此をマネイラにのせて河でモミ洗ふと、誠に雜作なく種が採れます

採つた種はマネイラの中網物で大か二つに分け大きい方だけを植え附けます、種は直ぐや日光で乾さないこと、若し貯藏する際は濕つた砂中に埋めることが必要になる

國際政治と牛肉
農業經
伸びる先の一届み
米大統領大に追從

極最近のこと、ルーズベルト米大統領は北米海軍用にとアルゼンチンから大量に肉繼詰を購入する旨を發表、センセイションを捲き起してゐる、大統領が牛肉買ひ入れに言及する等正に前代未聞の話だが此れには相當うさい經緯がある

人も知る通り北米西部は世界有數の牧畜地だから米國としては牛肉に事欠く筈はない、又肉生産關係企業は實に完備の極致に在り販賣網の完全さを誇つてゐる、從つて資本主義的エゴイズム又徹底し、此の畜業に關係してゐる資本家連は消費大衆の利益などは完全に無視し市場獨占には實に……せり、注律さへ自分……の良いように制定さ……てゐる有樣だ、この環境の下に、敢然外國から牛肉を買ふと大統領が宣言したのだから一大事だ、西部諸州の新聞は大騒ぎである

由來アルゼンチンの冷凍業者が北米市場に進出するや既に久しく一九三二年以來手を換へ品を換へ侵入の機を窺つてゐた所であるが、本年は耕育慘澹の際に際し僅五千ポンド……小さい一村の一年消費量……の肉出荷をすら拒絶されてゐる、米國のアルゼンチン肉に對する警戒ぶりの一端を示すものだ、大統領の決意たるや誠に悲壯なものを思はせるものがある

確聞するに先般リマ會議の際亞國側の意外な强硬態度のため著しくその期の輕重を問はれた北米館は、今後に備へるため國内の反對をもおして此の擧に出たものと解する向が多い、それかあらぬかリマ會議の後チリー、ペルー、其他中米諸國の諸巨頭が當府に參集し、ルーズベルト大統領に種々建議した事實もあり、その結果が現れたもの、一方アルゼンチンには右の好意?に對しわず

牝ブタの出産に先だつて豚舍の設置なる消毒及び、犬猫、ウルブー等の糞にも警戒の要がある

消毒劑として有効なのは

生石灰　五キロ

苛性さう達　二キロ

水　一〇〇立

これを滿遍にまくと良い

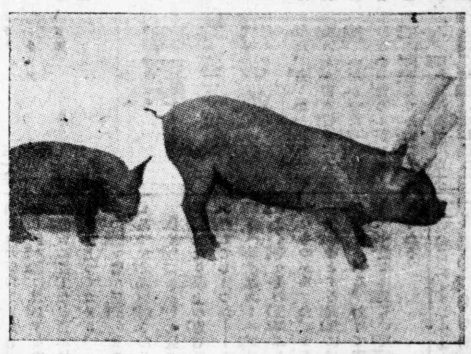

健康豚と病豚（同腹）

今後珈琲園經營は？
日蔭作りの優劣論
尚調査の域を出ず研究中

珈琲樹が伯國に栽培され初まつてから實に二百年に垂々とするが、最も大體生産に好都合な形式こそ定つたが、優良品生産に關する方式なり、手段に就ては極最近のことに屬すると言つて良い、尤も少數の珈琲ザールでは時代に歩先んじて、在來の畑での優良品生産に努力する向もあつたが、結極大した効果が無かつた事は周知の通りである

極く最近の事柄だけに未決定事項が多いが、前記に引き續いて、珈琲樹の何本目に蔭木の如何なる種類を植えるべきや?、此れが第一未だに解決出來てゐない、外國の例を引用して單に隔を云々するが此れ又樹の種類、氣候が異なる關州では其の儘踏襲が出來ないこと申すまでも無い

大体各六本毎に一株の陸木へタンボリール、ユーカリ、等又は四、五本毎に（一本グワブラブー、インガ等）位が大体適當らしい！位の見當が附いてゐる、如何に日蔭が大切と言つても餘りに密植すれば種々の不都合を生ずることは勿論のことである

次に現在は新植が行はれてゐるが、若し新植解禁となつた際、陸木の植え込みは何日頃に行ふべきか?、此の點も全然不明實驗をやつた者もないから今後の決定に待つ他ない

技術的

種々の問題が起きる、陸木が最も繁る季節は、露地では最も草が繁昌する時に當るが、日蔭のため草けづりは大きに助かる、從つてカルバ回數の減少は當然で、コロノ使役の際は一人當り如何程の受持區域となるか、又全然間伐不能となる點からメザーダに對する取り決めは何程となるか、蔗畦及び、蔗巻が馬鹿に澤山出來るから、山立て、山崩しが手間取る事も必然。バニヤ期は陸下では何日位見積るべきか、早速園主の慎重に關する重要問題が懸案となつてゐる

結論と

しては、今前陸木作りの問題は良品生産には有効手段ではあるが、果して經濟的に然りとは斷じ得ない階段に在るのが正直なところ、慌てゝ今忽ち陸木を全珈琲に植附けよとは義理にも言へない、物好きな人が、研究的にやる分には少しも障りはないが避けた方の役人さん方の結論を充分見極めて後着手するのが、安全第一の途と言へる

目下カタンヂーバ試驗園では熱心に研究中、遠慮なく往訪して實地を見聞するのが近途研究員は實に親切に說明して呉れる

西住戰車長傳 (24)

菊池寛作
伊原宇三郎畫

【業無簡】【上演上映】

その爲人（十七）

また、その時市内を歩いてゐると、南京の地圖が、いくつも、落ちてゐました。小隊長が、一枚拾つて見てゐられますと、兵隊も同樣をして、拾ひました。それに氣が付かれた、小隊長は

「俺も捨テルカラ、オ前達モ捨テロ！」

と云つて、皆に捨てさせました。

◇

敵地に宿したるをさへ拾はず。神の如き潔癖さではないか。

◇

たので、小隊長が「頂好カ」と云はれると一謝を」と云つて、切れ物を五錢程と、筆とを持つて來ました。

小隊長は

「皆、片隅カラキレイニ取ルンダゾ。整頓シテ取レ」

と云はれて、自分から進んで小さいのも、大きいのも、片隅より取り始められました

畑をちつとも荒らさなかつたので、支那人も大變感しさうに見てゐました。私達が、自動車に野菜を一杯積んで歸るとき、支那人は手を振つて見送つてゐました。

◇

或日、小隊長閣下の下に、野菜を取りに行きました。下關の東北方千米突、道路の左側の田園に美くしい野菜が、一杯實つてあります。私等が自動車から降りて、すぐ取にかゝつたら

「待テヤテ、誰ガ取レト云ツタカ。指揮者ガ居ル調合ニハ指揮者ノ命令ニ依リ、取ルンヂヤ」と云はれ、自分で廣園の一隅に小さく立つてゐる一つの藪屋に行き、「オイ、支那人！」と云つて、言葉をかけられると、四十ばかりの氣の抜けた樣な顏の支那人が出て來た。小隊長は、片言まじりに、何か云つてをられましたが、やがて五十錢銀貨一枚支那人に渡されました。支那人は、それを大事さうに、きたない着物の物入にしまつ

人情深く、思ひやりの深いことは、部下の兵士に對しても……ではないのだ。

支那軍からの援助者などに對しても、西住大尉が、懲懲を奉れてゐたことは、既日車期位長の手記で分かる。

◇

十一月十四日、大倉に向つて追擊中、途中の橋が壞れてゐたので、西住小隊長殿と、既日と高松ゝで、通過及び敵情偵察に行つた時でした。壞れてゐる橋の所へ行きますと橋の向ふ側に敗殘兵が五、六人居ましたので、私と高松とで、拳銃で、射擊しました。ところが、その中に兵隊の服裝の上に毛布を被ぶつた四十位の男が壞れた橋際の上を傳はつて、ノコノコ此方へやつて來るのです。

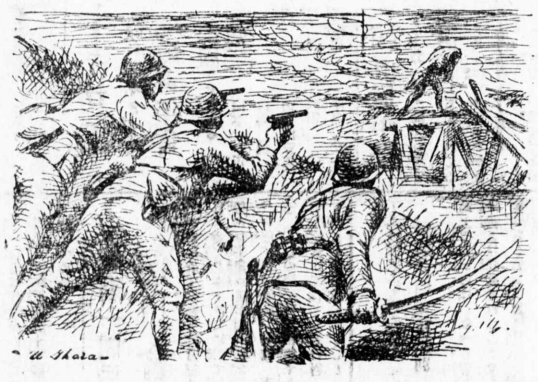

昭和の軍神

今後珈琲園經營は？
日蔭作りの優劣論
尚調査の域を出ず研究中

珈琲樹が伯國に栽培され初まつてから實に二百年に垂々とするが、最も大體生産に好都合な形式こそ定つたが、優良品生産に關する方式なり、手段に就ては極最近のことに屬すると言つて良い、尤も少數の珈琲ザールでは時代に歩先んじて、在來の畑での優良品生産に努力する向もあつたが、結極大した効果が無かつた事は周知の通りである

極く最近の事柄だけに未決定事項が多いが、前記に引き續いて、珈琲樹の何本目に蔭木の如何なる種類を植えるべきや?、此れが第一未だに解決出來てゐない、外國の例を引用して單に隔を云々するが此れ又樹の種類、氣候が異なる關州では其の儘踏襲が出來ないこと申すまでも無い

大体各六本毎に一株の陸木へタンボリール、ユーカリ、等又は四、五本毎に（一本グワブラブー、インガ等）位が大体適當らしい！位の見當が附いてゐる、如何に日蔭が大切と言つても餘りに密植すれば種々の不都合を生ずることは勿論のことである

次に現在は新植が行はれてゐるが、若し新植解禁となつた際、陸木の植え込みは何日頃に行ふべきか?、此の點も全然不明實驗をやつた者もないから今後の決定に待つ他ない

技術的

種々の問題が起きる、陸木が最も繁る季節は、露地では最も草が繁昌する時に當るが、日蔭のため草けづりは大きに助かる、從つてカルバ回數の減少は當然で、コロノ使役の際は一人當り如何程の受持區域となるか、又全然間伐不能となる點からメザーダに對する取り決めは何程となるか、蔗畦及び、蔗巻が馬鹿に澤山出來るから、山立て、山崩しが手間取る事も必然。バニヤ期は陸下では何日位見積るべきか、早速園主の慎重に關する重要問題が懸案となつてゐる

結論と

しては、今前陸木作りの問題は良品生産には有効手段ではあるが、果して經濟的に然りとは斷じ得ない階段に在るのが正直なところ、慌てゝ今忽ち陸木を全珈琲に植附けよとは義理にも言へない、物好きな人が、研究的にやる分には少しも障りはないが避けた方の役人さん方の結論を充分見極めて後着手するのが、安全第一の途と言へる

目下カタンヂーバ試驗園では熱心に研究中、遠慮なく往訪して實地を見聞するのが近途研究員は實に親切に說明して呉れる

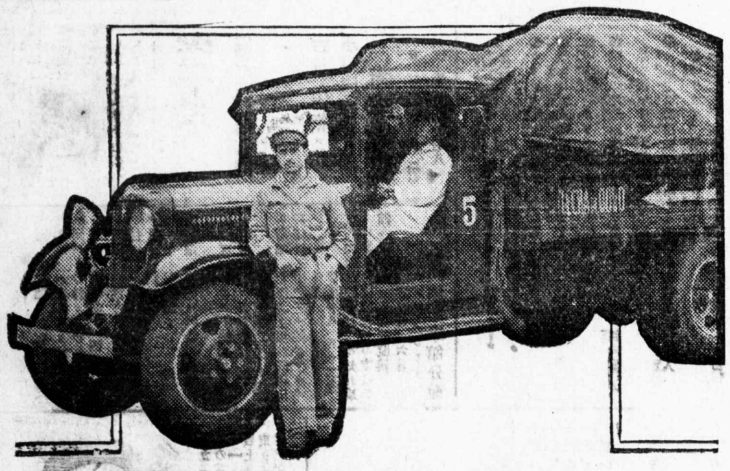

227.000キロメートルを走り
尚も充分に運輸能力を發揮する
この耐久力！

カ ミーロ・デ・ムチス・ロベルチエロ 氏はフレシヤ・デ・オーロ運輸會社主として擴く知られてゐる人で、フオードV-8のカミニオンの傳統的な索引力絶大、耐久力、堅牢無比等の諸特長を、得意になつて證明付けられました。曰く、我が社が使用してゐるフオードV-8のカミニオンは二拾二万七千キロメートルを記錄しても尚も從前通りの能力を發揮してゐます。

一九三九年度のフオードV-8の新型カミニオンを早速に御試し下さい。今年度のカミニオンはフオードの諸特長を完全に備へ、新裝なれる本車は特に

新式水壓制動機裝置の特長を有してゐます

CAMINHÕES E CARROS DE ENTREGA
FORD V-8

今月はパウリスタ本線地方巡回して居ります

齋藤庄三
マリリア驛前 昭和植民地昭和産業組合事務所内
出張所 奥村旅館
マ市カンポスサーレス街一六 電話二六三番一八〇番

Fabrica de Balas Nippon
製菓子に經驗有る方 四、五名
見習生 四、五名
高給支給致します
御希望の方は左記へ御照會下さい
青木伊二郎
Av. João Jorge, 444 Tel. 4199 - Campinas
聖市 青木事務所
Largo 7 de Setembro, 178 Tel. 2-1056 - São Paulo

支那油桐栽培上一大要點
植てから三、四年五年後で初めて多産系か寡産系かゞ判ります
植る時に種實の多産系を確實の當時報商事部から求める事が一大肝腎であります
栽培說明書は申込下さい
支那油桐多産系種子 キロ 二十銭
十五銭
聖州アグリコラ・バウリスタ農場産
多産系支那油桐種子
日本人一手販賣 時報商事部
商事部外務員 風早榮八
地方取次販賣 各地時報支社
プ・プルデンテ町 三浦商店
ボンペイア町 近藤種苗店

募集
職人一名（ペンホル）
見習二名（十二才以上）
チンツフリヤ・セペーラ
Rua Major Sertorio 98 S. Paulo

至急募集
青年二、三名
有力大電気會社入用
高給支給
ルアアラメダ・ケレツテ一〇一八番
チンツフリヤ ソーサ・ナツセンテ

募集
日本人外交員二名求む
債券會社に働く人にして旅行好きの人將來有望なり、當面日にして勤勉家
御照會 Praça da Sé, 30 3.o and.r sala 21

貸室
高級家具付き
大室若しくは小室
日本人紳士を優遇も度し
當方獨逸人婦人
Rua Barão de Limeira, 1033 Casa 2

小店員入用
エンポリオに働く
十四五才の伯國生れの人一名
詳細は
ルアサンドミンゴ九番
又はメパチンゲーラ藥局へ

胃腸錠劑 榮谷わかもと
内外の雜貨、食糧品、化粧品、專賣、優良種子、蓄音機其ノ他レコード
吉海商店
サバイロン・プレート市

農家便覽

戰時に入り食料作物の生産が大きに心配されてゐる折柄、日本冬菜の產額は大增產、北支・滿洲へも輸出可能となつたと發表、嬉しい限には、夫や、家族を戰線に送つても國のため銃後農村の働きがある

◇

ミリヨの輸出に馬力を掛けてゐるのは聖州のみでない、南大河州も今後、ミリヨ專門の研究所を設置し、すぐ隣りのウルグアキ、アルゼンチンと火蓋を切らして爭ふ由

◇

伯國へ國產の無い麻織物が大進軍をすると聞く、棉を買ひ麻を買ふ、正に經濟の妙

◇

本年に入るやミリヨの輸出は俄然好調を保ちサントス港からは昨年の倍以上に達すると見込みが就てゐる

パイナ逃避

外國の財源となる

相當呑氣で大概のブラジル樹木の名を知らない百姓さんでも木棉……パイネイラ……は先ず第一に知つてゐる、赤い見事な花に最初引きつけられる、次いで大きな葉があり、無暗に早く大きくなる等から覺え易いらしい此の木の纖維が近頃盛に伯國から他の諸國へ輸出されてゐる花を樂しむのではなく金儲けのためである、防音裝置、輕い家具類の製造、例へば飛行機のカディラ、内部裝飾等であつて、正に飛行機内部獨占の形先ゞ、北米から伯國への材の注文があつたが煮え切らず自分等で植える氣になつたものである

農は國の大本なり
如何なる職業をも征服す

▲自作農ヤアゼンデーロになる一番近道は？

土地が豊饒で安價で地價が確實で交通至便の上絶對健康地

▲そんな五拍子も揃つた所が何處にありますか？

それは君パ延長線トツパン市から北方十四五キロの地點セッテ・デ・セッテンブロ一帶だ

▲地主は讓ですか？

皆さんが一番安心して買へるドクトール・レリヨ・ピイザの山だよ

▲拂込み方法はどんなですか？

初年度に土地代の半額、殘りの半額を二ケ年に支拂ふのだ無利子だよ

▲其處にはどんな木がありますか？

おれも此の頃行つて驚いたがパウダリヨ、ジヤクチンガ、フイゲーラ、ペローバ、セードロ、カブリーバの大木で材木で土地代の幾割かは拂へる。日本の杉山の樣な山だねー

▲そんな山か何程位で買へるんですか？

それが君八百ミルなんだよ汽車が着いたらど、見ても一コント五百になる山だね、トツパン市迄線路も出來てレイルを敷きつつあるよ

▲山道はあるのですか？

それが丁度賣り出しの山の中央を貫通して今出來上つたばかりだ地形が良いから立派な道路ですよ

幸福を欲する農家諸君は何はさて措きトツパン市セッテ近傍の御視察を乞ふ。百聞は一見に如かず。君も是非行つて見給へ

申込は 日本人部 齋藤庄三

賣シヤカラ

聖市中央より乘合自動車にて一時間半、イタペセリーカ街道に近接、拾へクター レスの土地完備せる住宅及びガラージ、水揚用風車付、果樹、バタ、其他の蔬菜栽培に好適、薪炭採取用のマットも有り地權確實

右至急賣り度し、御照會は左記へ

ホテル・トキワ 午前八時より十二時 午後五時より八時まで

種芋
パラナオーロ

五十俵以上 一俵 三十四銭
一俵 三十三銭
一俵 三十二銭

四百俵（一ワゴン）

◇芋用肥料（混合）

A號 一トン 五五〇銭 一俵 三三銭

B號 一トン 六三〇銭 一俵 三七銭

種芋は必ず殺菌する必要があります、其にはウスプルンを使用すれば芋の種々の皮膚病が全然無く成ります

ウスプルン・ソルベル 二五〇兎入 二〇〇、〇〇〇

使用法は御申込次第御通知致します

◆芋用新サツコ類 上等品一枚一、九五〇 中等品一、七五〇 並等品一、五〇〇

但し御註文は百枚以上とす

◆パルバンテ類

オフイシアル型 一キロ 一一、五〇〇

中等型 一キロ 八、五〇〇

並等 一キロ 七、五〇〇

時報商事部外務員 風早榮八

今月はパウリスタ本線地方巡回して居ります