伯剌西爾時報

發行所 伯剌西爾時報社
社長 黒石清作 Director Masahiro Sameshima

定價
新聞 一ヶ年 60$000
雜誌 一ヶ年 30$000

廣告料
新聞 1 Linha 2$500
雜誌 1 Página 80$000

「我肇國の大精神に淵源 八紘一宇の理想貫徹」

大和民族の大使命明示

精神總動員講演會に平沼首相の獅子吼

【東京十二日同盟】四月一新した國民精神總動員中央聯盟改組後の初の國民精神總動員公開講演會は十二日午後零時半から日比谷公會堂で開催された、開會劈頭から大變な人氣で聽衆は會場の内外に溢れる盛況振り、先づ國歌齊唱、戦歿將士への默禱、陸軍將士の武運長久を祈念した後、有馬會長から銃後の聖戦と關する挨拶あり次で平沼首相は興亞の聖戦と題して熱辯を振ひ國民の覺悟を說き

【東京十二日同盟】十二日の國民精神總動員强化講演會に於る平沼首相の講演要旨左の如し

聖戦既に一年九ケ月に及び御稜威の下史上未曾有の戰果を收めつゝあるが、この戰果を完うして曠古の大業たる東亞大建設の目的を貫徹するは一に吾々一億同胞の双肩に懸つてゐる大なる責務である、抑々東亞の安定を確保して世界平和に貢獻すると共に國際正義に率し以て人類の福祉を增進するは帝國不動の國是であり帝國は今次時局處理の最終目標を東亞新秩序の建設に置き、これが基礎的要件として國民政府の潰滅、大陸に於ける經營、我が國力の增强充實を期してゐるのである、斯くの如き公正なる事變處理の方策は一に我が肇國の大精神に淵源し、八紘一宇の大理想を貫徹し、東洋永遠の平和を確保せんがためである、これを實現するには國民精神の昂揚と我が國力の充實を計り東亞各國をして風を望んで帝國に敬服し來るの境地に達しなければならない、今昭和の御代に生を享けたる吾々はこの時局に再會し重大な責務を擔ひ同胞心を一にして報國の誠を盡し、以て聖恩に報ひると共に大陸建設の礎石となつた幾多の英靈を慰めなければならぬと思ふのである

（寫眞は平沼首相）

私は老軀を提げて國民諸君と共に此の難局に當らんとするものであります

と劃期的い決意を示して萬雷の拍手を浴びる、更に荒木文相から國民の行くべき途を說き中央聯盟理事長畑俊六大將もそれ〳〵熱辯を振ひ午後三時過ぎ大成功裡に閉會した

陸鷲平陸猛爆

陝西軍本據を壞滅

【〇〇基地十二日發】我陸の荒鷲は山口部隊は十一日午後四時山西南端平陸を猛爆陝西軍孫蔚如部隊の本據を壞滅した

大阪商船愈よ太る

川崎汽船の經營に參加

【東京十一日同盟】大阪商船では十五銀行所有の川崎造船

優先株（五十円金額拂込み濟み）四十二万六千七百二十株中四十万株を藤本ビルブローカーの手を通じて肩變りすることゝなり、八日契約成立、既に一部の支拂ひを完了した

條件は一株當り六十一、二円見當と見られる、商船今回の擧は造船コスト引下げに資する爲めと見られるが盤に國際海運界はその奈下に收め今回又益々强化するものとして注目される

た川崎造船の經營權參與のために藤本氏に乘出したことは商船の我海運界に於る地位を益々强化するものとして注目される

アストリア號乘組員 早稲田大隈講堂に招待

接伴日程十日決定

【東京十一日同盟】アストリア號の接伴日程は十日決定されたが、外務省齋藤大使幹儀準備委員會では同夜左の如き歡迎の辭を發表した

米艦アストリア號の訪日が單なる親善訪問ではなく齋藤大使の遺骨輸送と云ふ特別な使命を有するに鑑み米國政府、アストリア號乘組員に對し嚴肅氷厳の精神の下に晩餐會招待及び一般からの贈物などもなるべく辭退して大使の喪に服すべきこと、の心遣いまでアー號乘組員に與へてゐるとのことは誠に感激に堪へぬ外務當局はこの際日ブロ提携に關する誠意と我が國民の歡迎熱望との調和を計り十日その決定を見るに至りこれに依つて我等の感謝を傳へ米國の友好精神に答へることになつた、民間各團体の歡迎は廿四日共同の形式で行はれ早稲田の大隈講堂にアー號乘組員全部を招待、その夢を擴ふことゝなつてゐる

大陸主要都市に本格的日本物興業計畫

白井松竹社長の大陸演藝視察談

【門司十二日同盟】二週間に亘り滿洲、北支の視察を續ける中の松竹取締役營業部長白井松次郎氏は十二日早朝の日滿連絡船鵬河丸で歸來、同九時二十五分下ノ關發急行で東上したが船中で左の如く語つた

滿映の撮影所は八分通り出來上り、成績も非常に擧がつてゐるのでこれと協力して日滿支の映画の提携を計ることゝした、滿洲の興業物は玉石混淆がおほく、改善の余地があり一般觀衆も健全な娯樂を要求してゐる北京で支那芸妓が絶對的に一般の支持を受けてゐるが大陸に於ける本格的興業はこれからで、日本物の大陸進出を痛感した、その具體策として主要都市に劇場を設けることも考へられるが何づれ歸つた上東京で出資者に諮つて出資したいと思つてゐる

上田貞次郎博士 滿支經濟視察の旅へ

【神戸十二日同盟】東京商科大學學長上田貞次郎博士は十二日午前神戸桟橋の吉林丸で滿支經濟視察の旅に上つた博士は船中で語る

滿洲に一週間北支に一週間上海南京に十日間滯在して現地の實情を調査した上夏休みを利用して支那に研究所の樣なものを設置しようと考へてゐる所では其の原因として次の諸點を擧げてゐる

一、英、米、佛三國の防共陣營に對する獨伊兩國の工作に對する解關工作の成功である、即ちアルバニアに對する伊國の武力行使と共に防共樞軸陣の有力無比なる反擊があり

一、歐洲の獨伊、アジアの日本、西大陸にはスペインと各側破の應勢は完璧となり比較的安全だつたデモクラシー陣營は北米洲に對する米國の統制力は大亀裂を受けた

一、スペインも日、獨、伊と同樣に持たざる國として次々に厄介な要求を提出するに於ては米國一番に槍玉にあがるであらう

一、一旦緩急の際スペインの占めるの軍事的重要性は直接英佛の生命線を脅威すべく世界戰に於る英佛側の武力行使に致命的打擊をあたへる、一方血の繋りあるラテンアメリカ人は必ず米國と正面衝突を起す原因となるであらう

要するにスペインが防共陣營に參加したのはデモクラシー諸國外交の大失敗であつて米國も大いにその責任を感ずるといふに在る

大和魂一團の火となり 壯絶!!! 十四時間の突擊戰

三寧附近頑敵二千漸く潰走

【漢陽十一日同盟】我部隊は十一日朝來臨邑東方約二十粁三寧附近の敵陣に對する敵第八路軍約二千の殲滅を攻撃、十四時間に亘り突擊又突擊を演じたが敵は頑强に我軍の三回に及ぶ突擊に執拗な逆襲をなし、日没頃漸く潰走した敵遺棄死體七百、鹵獲品、迫擊砲、機じゅう、小じゅう多數、我が損害下士官兵十二名、將校四名

我陸戰隊二百 香港西北に敵前上陸

英領に接近せるも國境附近靜穩

【香港廿一日同盟】本日の當地支那紙及び英字紙は昨十日午前七時我陸戰隊約二百が突如珠江東岸香港の西北方の南頭附近に上陸をなし、所在の遊擊隊を蹴散らして午後二時には早くも南頭を占領したと報じてゐる、同地方は英領九龍に境を接してゐるが國境方面は極めて平穩であると

微風號 カルカッタ着

千六百キロ六時間で翔破

【カルカッタ十二日同盟】日一、六時二十分識谷を出發カルカイ銀行機微風號は十二日午前一ッタに向け出發第四コース翔破の途についたが途中快翔を續け一千五百九十キロを六時間十六分で翔破し十二日午前十一時三十六分カルカッタに安着した日本からの飛行距離は六千八百キロで全航程一万二千九十キロの半分以上を既に翔破した譯である

海鷲中支に痛爆

【上海十一日同盟】艦隊報道部發表に依れば中支方面海軍航空隊は十日浙カン線玉山、貴谿市街の軍事施設多數を爆破した

後頭遂に皇軍制覇

地味肥沃豊穰の地

安北城占領の戰果甚大

【安北城十二日同盟】京包線西方後頭地區の重要據點安北を占領せる小林、藤村、大井、藤井、山口、鳥内各快速部隊は鳥つくいとも無く安北城附近の殲敵を急追日没を利して敵に猛攻を加へてゐる、十一日午後十一時現在までに判明せる戰果は敵遺棄屍體三百兵馬四十一、鹵獲品機關じゅう一、小じゅう、手榴彈多數

【安北城十三日同盟】我快速〇〇部隊の猛攻により脆くも潰滅した後頭地區の要衝安北（包頭西北方八十キロ）附近にあつた敵は新編第五路の約二千（旅長安何廷）及び遊擊隊約一千の兵力で京包線西方面反擊の機を狙つてゐたものであるが、我快速〇〇部隊の奇襲猛擊に一溜りもなく潰滅し、遺棄屍體約三百を殘して主力は南方に、一部は西方に潰走しつゝあり、而して今次の我が〇〇部隊の安北城占領は敵の京包線西方々面反擊據點を完全に覆滅すると共に所謂戰略後頭部隊の死命を制するものである、因みに後頭とは西北黄河沿岸地帶を前頭、後頭、西頭など地名別に呼稱するもので、後頭は五原、臨河、安北一帶を含む最も要衝なる地帶である

上海のテロ犯人逮捕せる

蘇州生れの彭伏林と稱する者

【上海十一日同盟】上海市警察局秘書長席時泰組擊犯人は現場急行して巡警に射擊され中一發は腹部に貫傷して逃走したので市中の病院を探査中白克路平隆病院に手當中を逮捕した、犯人は蘇州生れの彭伏林と稱するもので目下取調べ中である

皇軍五塞に突入 山西保安隊ヲ殲滅

【太原十二日同盟】山西々部の敵遊擊戰破壞地五塞を殲滅し つゝ十日午後四時五塞に突入同處にあつた山西保安隊等を殲滅しこれを完全に占領した

維新政府 第二次訪日團出發

【南京十二日同盟】維新政府第二次訪日使節團陳群氏一行は十二日午前十時四十分發列車で南京を出發したが上海で先發の立法院長温宗堯氏と落合ひ夕刻田嶋の長崎丸で訪日の豫定である

時雨八荒

宗笛同行（三）

（五十八）

武岐 日田

無僧の被つてゐる天蓋が白く、並木を縫ふやうに、何こまでもついてくるのである追手の一人である。

さうとしか思はれない。

先刻追越して行つたのも、再び逆戻りしたのも、自分たち二人の顔を確かめるためだつたのである。

「どうしませう」

脚を早めながら、紫織はもう情れに戰いてゐた。

「ご心配なさいますな」

强く、云つてのけたものの、滿蒙美とて力づくには敵すべくもない女の身。

（萬一の場合には、一發のもとに——）

懷中に秘めた短筒が、唯一の武器なのである。

その時だつた。

行手の、道沿ひの土堤から突然ばらばらと躍り出た數名の「待て」ども。

二人が思はず立ち竦んだ時は、

「待てい」

と、眼前に取り圍むやうに立塞がつてしまつた。

銀平の、嘲笑する顔が、ずいと前へ出て來てゐた。

「待つて貰はう」

その後に、鮮造の片目が、きらりと小氣味よげに覗いてゐたし、左右の數名の男達はいづれも家中見覺えのある、家老田村の後臣どもである。

しかも その男達から數歩離れた後に、懷に手のまゝにやりと突つ立つてゐるのは田村の倅左近、卑しい笑を湛えて滿蒙美の後に身を隱す紫織の方へ、無遠慮な視線を送つて見遣すまいとしてゐた。

紫織は、左近を一目見ると慄みみるも、怖れよりも、そつとするやうな、嫌惡の情に胸がつまつた。思へば、父の横死も、自分の不幸せも因はと云へば、この忌むべき男

「ほ、ほ、ほ……怖い顔し見せますことねえ、ご用といふのは、一體どんなことなんですのさ、藪と掛合によつちや、素直に青いもあげようが、火事場人足みたいに驚々しくなさると、こつちもお頭を曲げたくなるがねえ」

「無駄口を叩くな。そこにゐる娘を素直に渡さばよし、さもなくば、貴樣のためにもならんぞ」

「ほ、ほ、ほ……」

またも嫣然と高く笑つた。

「濟まないけれど、それはあたしの可愛がつてゐるお弟子さん、滅多に山賊どもになんぞお渡し出來ないから、悪く思はないで貰ひませうよ」

「何つ、面倒だ。それつ」

銀平の叱咤の聲とともに、左右から男達が、躍りかゝつた。

一瞬、

しかし男たちは、すぐ、後へ飛のいた。

「ほ、ほ、ほ——」

彼女の右手に、無氣味な鐵口が、光つてた。

の樣樣の鐵からである。

「待つて貰はう」

銀平は、にぢりとして、滿蒙美の側へ進み出て來た。

「何かご用で」

さり氣ない顔に嫣然たる笑を浮べて、しかし油斷なく背後に紫織の身をかばつた。

「用があらばこそ、待てと申すのだ」

「何だか知らないけれど、女二人を擒まへるのに大男がお揃ひで何の騒ぎでせうねえ、おまけにこゝは上州の土地、とんだ他人の笑ひ草だと思ひますよ。それとも、お前さま方は山賊か、雲助の集まりでせうかねえ、ほ、ほ、ほ……」

「何つ」

銀平は、憤々しげに怒鳴つた。

深山の美人髣髴

蘇州娘の自然美

街に日本襟卷の氾濫

城門の一つ〳〵に美女の寓話が秘められてゐるといふ傳說の古都蘇州で第一に感ずることは、支那女性の美くしさだ上海の繁京路あたりでも隨分美くしい支那女性を見ることがあるが、上海の女の美くしさはヨーロッパ風の流行化粧を加へた洗練された美くしさなのに蘇州女の美くしさは木綿の服をまとひ、素肌のまゝの皮膚、すんだ瞳、思ひきり綿育した四肢は大陸の野の花を思はせる、日本軍事顧問市川領事を夢ねる、「蘇州女を見るなら"新亞"といふ支那料理店に行つてごらんなさい、そこの女給は愛國行進曲は勿論、おれは河原の柳すゝきに至るまで日本の（流）（行）（歌）を知つてゐる」といふので行つて見ると、女給は十六、七才から二十才ぐらゐまでであるが一通りの日本語をはなせるし日本の流行歌を記者などよりも多く知つてゐたのでびつくりした

蘇州は一番安全だといふのも戰亂の支那人は蘇州にあつまつて四十万人をこえたことがあつた、最近地方の治安がよくなるにつれ陽那者のため平常の人口に復したわけである、この間戰爭で職を失つた者の娘たちはカフェーに出ればチップがもらへるといふので蘇州の街にカフェーが雨後の筍のやうに殖え、一時は四十軒も軒をならべてゐたが、紡績、マッチ、製紙、生絲工場が日支合辦によりボツ〳〵事業をはじめたのでカフェーむすめ達も軍特務部などの奬勵に依つてどんく女工に轉向、カフェーの數は十軒ぐらゐにへつてゐる

若い女の流行は日本のえり卷だ、大丸百貨店がここに進出して街中いたるところ日本のえり卷にお目にかかるのは愉快なかぎりだ、翌日、再び市川領事をたづねると、數名の支那人の來客があり

（樣）（子）（が）いのでまいて見ると人事相談にやつて來るのですよ就職の相談とか、いやはや中のゴタ〳〵とか、家の大變なものです、私は官撫那長を兼ねてゐますが、日本の領事館に行くと就職の世話をしてくれるといふので實によくやつて來ますボーイ、巡査、停車場の驛夫、商會の世話に至るまで職業紹介所の觀を呈したこともありました、居留民からあまり支那人ばかりあいがついて、おれたちの方の面どうを見てくれないとこの言が出たこともありました

蘇州は一番安全だといふのも戰亂の支那人は蘇州にあつまつて四十万人をこえたことがあつた、最近地方の治安がよくなるにつれ陽那者のため平常の人口に復したわけである、この間戰爭で職を失つた者の娘たちはカフェーに出ればチップがもらへるといふので蘇州の街にカフェーが雨後の筍のやうに殖え、一時は四十軒も軒をならべてゐたが、紡績、マッチ、製紙、生絲工場が日支合辦によりボツ〳〵事業をはじめたのでカフェーむすめ達も軍特務部などの奬勵に依つてどんく女工に轉向、カフェーの數は十軒ぐらゐにへつてゐる

若い女の流行は日本のえり卷だ、大丸百貨店がここに進出して街中いたるところ日本のえり卷にお目にかかるのは愉快なかぎりだ、翌日、再び市川領事をたづねると、數名の支那人の來客があり

（樣）（子）（が）いのでまいて見ると人事相談にやつて來るのですよ就職の相談とか、いやはや中のゴタ〳〵とか、家の大變なものです、私は官撫那長を兼ねてゐますが、日本の領事館に行くと就職の世話をしてくれるといふので實によくやつて來ますボーイ、巡査、停車場の驛夫、商會の世話に至るまで職業紹介所の觀を呈したこともありました、居留民からあまり支那人ばかりあいがついて、おれたちの方の面どうを見てくれないとこの言が出たこともありました

蘇州は一番安全だといふのも戰亂の支那人は蘇州にあつまつて四十万人をこえたことがあつた、最近地方の治安がよくなるにつれ陽那者のため平常の人口に復したわけである、この間戰爭で職を失つた者の娘たちはカフェーに出ればチップがもらへるといふので蘇州の街にカフェーが雨後の筍のやうに殖え、一時は四十軒も軒をならべてゐたが、紡績、マッチ、製紙、生絲工場が日支合辦によりボツ〳〵事業をはじめたのでカフェーむすめ達も軍特務部などの奬勵に依つてどんく女工に轉向、カフェーの數は十軒ぐらゐにへつてゐる

若い女の流行は日本のえり卷だ、大丸百貨店がここに進出して街中いたるところ日本のえり卷にお目にかかるのは愉快なかぎりだ、翌日、再び市川領事をたづねると、數名の支那人の來客があり

（樣）（子）（が）いのでまいて見ると人事相談にやつて來るのですよ就職の相談とか、いやはや中のゴタ〳〵とか、家の大變なものです、私は官撫那長を兼ねてゐますが、日本の領事館に行くと就職の世話をしてくれるといふので實によくやつて來ますボーイ、巡査、停車場の驛夫、商會の世話に至るまで職業紹介所の觀を呈したこともありました、居留民からあまり支那人ばかりあいがついて、おれたちの方の面どうを見てくれないとこの言が出たこともありました

社說

武力不足で英國の惱み

一

歐羅巴大陸は、今や勢力の大轉換期で、搗つた捏んだの大騷ぎである。獨と伊は水も漏らさぬ程の聯結振を發揮して獨がチェッコからメーメルに進んで併合を實行したかと思ふと、今度は伊が急遽軍隊を動かしてアルバニアを占領した。そして此の勢ひで進むなら、獨は更に魔手を伸べてダンチヒを掠略しウクライナに及ぶであらうし、伊はアルバニアを固めた上は更にギリシヤに侵攻し、アドリア海を全く自己の掌中に收めると共に地中海の覇權をも握らんとするの形勢を示したから、英も是れでは最早や名譽の平和主義で安穏いてゐられなくなつて來たやうだ。

二

乃ち昨秋ズデーテン問題でチェンバレン首相自ら獨逸大陸へ乘り出し、ミュンヘン協定締結で英國民の大半から平和の神樣でもあるかの如く賛讃されたものであるが、此の賛讃はほんの一時的のものにて、半年も經たぬ間に獨はチェッコを併合して更にメーメル港附に成功するの一方、伊はアルバニアを攻略したのであるから、チェンバレン首相の平和も案外短いものであつたと同時に、英國民の喜びもほんの瞬間のものであつたと云はねばならぬ。

三

昔、英國は他の案件切つた時代に、ビーコンスフィールド卿がベルリン會議に臨んでビスマルクを說得して強敵ゴルチャーフを壓さへ、遂に「名譽ある平和」を獲得して堂々歸國したのであるが、今日の歷史が賞讃して「名譽の平和」と云つてゐるも、それと今度のチェンバレーンの名譽の平和とは輪で違ものにはならないのだ。それなら外交上の手腕から見てチェンバレーン首相がビーコンスフィールド卿ほどはぬか云ふに、それは然樣ではなく、英國の武力及び地位が七十年間と今日とが著しく異つたからだと云ふを以て當れりとする。

四

英國の最近の外交は、一つ言つては二つ目には弱小國の領土保全を保障すると云ふのであるが、此の保障は獨伊樞軸を向ふに廻はして斷然武力で勝目の在る保障なら有効なるも、事實は左樣でなくして只紙面だけの保障では、弱小國たる者如何にしてこれに縋るを望んやである。故に一時は英國の聲援に乘り、領土保全の條約を締結して見ても、自然の壓力で壓迫する獨伊の力に堪へぬとすれば、結局チェッコのやうに自分から併合を申込まねばならぬから、矢張り國際間で物を言ふのが武力でなければならぬと云ふことになるから、其點では英國の現狀は何んと云つても弱小國には、寧り甲斐がなさ過ぎる。

五

尤も英國に取つて見れば、獨伊樞軸の力は脅威は脅威であつても、直ちに英本國が危險だと云ふのではなく、歐大陸に覇權を握る强國が出來ては現在の貿易線を短縮せしめられると共に、亞細亞に持つ屬領地と權益とを脅かされると云ふ程度に過ぎないから、何んとか此處當分は隱忍して軍備の大擴張を圖り、愈々是れが出來上つた後でと云ふことであらうが、獨伊は亦其間に行る事は行つて仕舞ふと力瘤を入れてゐるだから、英國に取つては泣くに泣かれぬ苦しさなのだ。と、云つて弱小國救援にうつかり獨伊を相手に戰ふなら、それこそ今度は本も子も無くして仕舞はねばならぬかも知れぬから、茲に大英國の惱みがあるのである。

伊太利の大軍動員に歐洲諸國戰々兢々

新進擊への軍事的準備？

【ローマ十一日同盟】伊太利政府は地中海の危機に對處し最近大規模な動員を行つてゐると傳へられてゐるが伊太利政府は十一日コンミュニケを以つて今次動員の完了せる旨を網表した。コンミュニケ內容左の通り

伊太利政府は最近一九〇一年より一九一二年に至る各年兵全部を召集したがこれに一九一七、一九一八兩年の現役兵及び最近召集した一九一九年兵の一部を加へて目下ローマ市周邊の一地域に收容中である

【倫敦十一日同盟】伊太利のバルカン進出に對抗せんとする英國政府の外交工作はとみに活潑の度を加へてゐるが政府は十日の緊急閣議に引續き十一日午後外交委員會を召集して來る十三日再閣議の議題に發表すべき聲明文案に就て檢討を重ねることゝなつた。政府はお盤明文において獨伊兩國に對し、英國政府はギリシヤ、トルコ南國に對する獨伊の行動は非友好的措置と看做さざるを得ない旨の强硬なる警告を發することゝ傳へられるが同時にギリシヤ、トルコ南國に對して一方的に獨立保障の確約をあたへるか否かは十三日までに行はるべき關係各國との外交折衝の結果如何によつて決定されよう、更に政府は最近伊太利政府に同國がギリシヤ領港灣並に島嶼を占領することは戰爭を意味してゐるであらうとの露骨政府の決意をも通達したとも傳へられてゐるが英政府としては現在直ちに英伊協定を廢棄するの强硬態度をとるだけの決意はついてゐないもの、如くである

伊のバルカン制覇街道驀進に英國外交工作活潑化

十三日議會で聲明書發表

【ローマ十一日UP】伊太利が現在動員してゐる軍隊の數はアルバニアに進駐中の五萬及びドデカネス群島に集中してゐる兵三万を加へてすでに百万に達してゐると云はれる

【ローマ十一日UP】確聞するに伊太利が現在動員してゐる兵數は九十万で內譯すると

アルバニアへ五万、スペインへ六万人、ドデカネスへ三万、リビヤに八万、エチオピアに廿八萬で、殘り四十万人は本國諸地點及びシシリー島、サルヂニヤ島に散在してゐると云はれるが、伊太利がかゝる大軍を動員してゐる點は、單にアルバニヤせん領のみを以て滿足せず、更に新らしいせん領を企圖し、その準備のために見るべきものあり、本報道は歐洲各國に多大なる不安を以て迎へられつゝある

取殘される國際聯盟

洪、秘兩國も脫退

【倫敦十一日H】確聞するところによれば ハンガリーに續いてペルー兩國は國際聯盟を脫退したと

【倫敦十一日UP】ハンガリーは國際聯盟脫退を聯盟事務局へ正式通告してきた

チェンバレン首相條件つきでアルバニヤ占領承認か

英國早くも軟化の兆

【ロンドン十一日UP】確聞なる筋から得た情報によれば チェンバレン首相は ギリシヤの獨立尊重及びスペインから伊義勇軍を即時撤退せしめる事との條件を持ち出し、若し伊太利が承諾すれば、伊のアルバニア占領を承認する意見を持つてゐると云はれ、早くも英國軟化の兆と見られてゐる

チ英首相國際政情を奏上

【ロンドン十一日ロイテル】チェンバレン首相は本日バッキンガム宮に於てジョージ六世陛下に拜謁し、最近の國際政情を一時間半にわたつて奏上した

◇ ◇ ◇

國內改革か

ファッシズムか（二）動搖するハンガリ

第三帝國は必ずやこの憎むべき講和條約の鐵鎖を破壞し

して惡に遂ひないから、聯盟首相ゲ

ドイツの同盟國となることはできるが、しかしそれと同時にナチスの勢力はハンガリーの內政から全然一掃されねばならぬといふ信念を持つてゐるのである

しかし、去る四月のドイツのオーストリア併合によつて、ハンガリー人の民族意識はにはかに目ざめてきた。銀善關係にあるオーストリアといふ緩衝國が、ドイツの中間にある間は、ドイツといふ同盟國にまでナチスの獨裁制を持込むことではないといふことだけはあるが、それだからといつてオーストリアが併合された今日、ハンガリーの國境の間近まで、ドイツ軍が進駐するといふことは、決して有難いことではない

ナチス進出への對策

さうしてゐる間に、强力なナチスの運動は、ハンガリーにおいて着々根を下しつゝあつた。この運動は國內における約五十萬人のドイツ小數民族をもつことは、勿論ハンガリーにとつては面白しいことではあるが、それだからといつてオーストリアが併合されたいから、しかしそれと同時にハンガリーの國境の間近まで、ドイツ軍が進駐するといふことは、決して有難いことではない

ナチス進出への對策

さうしてゐる間に、强力なナチスの運動は、ハンガリーにおいて着々根を下しつゝあつた。この運動は國內における約五十萬人のドイツ小數民族や、反動的、反ユダヤ的なマヂャール民族の間に支持者を得た。ハンガリー內には、「矢十字」「火十字」「鎌十字」「前線鬪士」等の團體があり、彼等は愛國的團體であると自稱してゐるが實はナチス運動の出店であるといふことに氣が付始めてゐる

マヂャール人の愛國者達は自〳〵屠殺場へ連れるものだと思つたら大間違ひだといふことを、世界に知らせておく必要がある」と、エックハルトは、暗に國內並に國外のナチスを目標として警告を發した。しかしナチスの宣傳はこれによつてかへつて倍加したといはれる。去る四月オーストリアが合併された時、アパッドの故地ハンガリーもやがてはこれと運命を一にするであらうと、多くの觀察者は見てゐたやうである

五月の始め、ダニイ首相の後を承けて、銀行家であり、大戰中その豪膽さの故を以て多くの勳章を授けられた戰士たるベラ・イルレティが首相の任に就いた。彼はこんな貧弱なハンガリーは、やがて外敵だけではなく、國內に巢喰つてゐる、ハンガリー獨立の反對者共の喰ひ物になつてしまふにちがひないといふことを悟つた。彼等に對抗するためには、先づハンガリー自身の國家改造が先決問題であるとして 始めに對して、五ケ條から成る國家再建案を發表した。即ち大規ぼな公共事業の開始、勞働者の觀安惡に住居の改善、再軍備の着手等がこれで、この計畫によつて、彼は失業者を減じ、勞働者農民の福祉を增進しようとしたのである

彼はチェッコに對するドイツの共同戰線は依然持續する一方、ベルリンの政治的思想的支配から獨立しようといふ傾向は、彼の先任者にも增して强くなつてきた。同時に國內のナチス分子に對しては、斷乎たる方策を採ることに決意した

いろ〳〵と錯綜してゐたダニューブ地帶の諸問題は、九月二十九日のミュンヘン會議のクライマックスの方向へ急速に集中されつゝあつた。即ち八月には小協商國側は、ユーゴ・スラヴィアのブレドに會して遂にハンガリーの再軍備に同意を與へることに決した

これは遂に避くべからざる事實に對する、小協商國の屈服であつて、彼等はベルリン・ローマ樞軸の存在によつて、その地位が次第に動搖しはじめたことを悟り、もはやこれまでのやうに、ハンガリー壓迫のために、全力を集中し得なくなつたことを意味するのである。彼等の好むと好まざるに拘らず、ハンガリーの再軍備はもはや事實上着手されてしまつたのである

"戰爭勃發"時の對策成り

佛國政府閣議終了

陸海軍部も有事の態勢

【パリ十一日ロイテル】佛政府の閣議はけふ午後六時卅五分に終了したが 閣議で、國防委員會からの提案が可決された

【パリ十一日ロイテル】けふの閣議で佛政府が現國際政情を即にして如何なる對策を決定したかは嚴重秘密にされ、內容は知ることを得ないが、如何なる突發的攻擊に對して應じ得られる、措置万の決定を得たものと見られる、すでに佛海軍は出動準備を終り沿岸砲兵隊も參謀本部から必要訓令を得ると、歸休兵に對しては至急本隊歸還命令が發せられた

【巴里十一日UP】本日突如スペインから歸國し、首相外相等と會見したベタン將軍の會談內容は、伊太利がスペインに軍事援助を與へつゝある事、スペインの防共協定參加、スペイン政府が國外避難自國民の受取りを遲延せしめてゐる事等であると見られる、佛政府は否定してゐるが、ベタン大使の歸國は政府の命令に依つてなされたものであると見られてゐる

ベタン駐西佛大使急遽歸國

首相と會談

伊軍の對西國派遣を報告

【巴里十一日UP】フランコ外相等と會見し注目を惹いてゐるが、將軍の歸國を以て佛政府が最近海外に流布されてゐる、伊太利の對スペイン新軍隊派遣說を不安視してゐる說左であると見るむきもある

【巴里十一日ロイテル】本日突如スペインから歸國し、首相外相等と會見したベタン將軍の會談內容は、伊太利がスペインに軍隊を派遣しつゝある事、スペインの防共協定參加、スペイン政府が國外避難自國民の受取りを遲延せしめてゐる事等であると見られる、佛政府は否定してゐるが、ベタン大使の歸國は政府の命令に依つてなされたものであると見られてゐる

西國首都はマドリッドに再設

【マドリッド十一日H】ブルゴス革命政府は近々各省を當市に移し、スペイン首都をマドリッドに再設することに決したと云はれる

ブルガリヤの國家社會黨解散

【倫敦十一日H】ロイテル通信員のソフィア電報に依ればブルガリヤ內務大臣はブルガリヤ國家社會黨の解散を命じたと云はれる

洪國首外兩相

近く伊國を訪問

【羅馬十一日H】確聞するにハンガリー國首相並に外相は數週間前から當市を訪問、兩國間問題に就きムソリーニ首相をはじめ伊當局と折衝する事に決してゐたが、愈〻來週早々洪伊するふことになつたと云はれる

巷說は斷乎之を排擊

飽迄友好關係を維持

伊國・希臘政府へ言明

【アテネ十一日P】當市駐劄伊太利公使は、ギリシヤ政府に對し

最近內外國に、伊太利はアルバニヤ占領に次いで、ギリシヤへ進擊、これを保護領又は併合せんとの意ありとの說が喧傳されつゝあるとの通告を行つたと云はれる

が右は全く事實無根にして伊政府としては、ギリシヤと最も友好的關係を維持することを熱望してをり、必要とあらば伊太利は右に對する確證を與へる事も出來る

英國艦隊の活動

地中海各所に集結

【ロンドン十一日UP】信ずべき筋から得た情報によれば 英佛軍艦は目下アドリア海の入口に當る一地點に集結中であると云はれる

【スコルゼ十一日UP】ギリシヤからの電報によれば、英軍艦數隻がアルゴストリオン及びアスタコに入港した

【巴里十一日UP】チュニスからの通信によると、同港碇泊中だつた英驅逐艦四隻は何處へともなく出港して行つた

【ロンドン十一日UP】デエリーエキスプレス紙の發表によると、ジブラルタル碇泊中の英艦隊は水兵全部に防毒マスクを支給し、武裝させ、即刻出動準備を終了、待機中であると云はれる

遍照湯

暴支膺懲には日本軍
難病退治には遍照湯

海興植民地
水鄕レヂストロの夜話

氏
當地の守田作造さんが一ケ年程前から神經痛のため充分にあるくことも出來なかつたのに遍照湯を用ひたので今ではエンシヤーダをもつて働らけるやうになつて大よろこびです
此の話を聞いた榮山先生の奧さんもおなじ樣に神經痛で困つて居られたが早張り遍照湯で治癒されましたところ今では大變よくなつて大滿足です
（出利葉商店ふ轉便）

どこの家にも
すぐ湧く温泉

製劑元 神戸市 島田大光堂
伯國總取扱店 聖市
カーザ富山
郵函 三七八四 電話 七一五〇一九

矢部洋服店
聖市コンデ・ド・ピニヤール街一〇二
Rua Conde do Pinhal, 102

女工募集
雇入條件及ビ待遇方法
一、滿十二歲以上ノ女子ニシテ經驗ノ有無ヲ不問
但シ無經驗者ハ滿一ケ年以上勤務スル契約ヲナシ病氣其ノ他己ムヲ得ザル場合ノ外ハ繰糸ニ從事スルモノトス
二、無經驗者ハ入場後三ケ月間ハ教習ノタメ月滿勤ニシテ百ミル內外ノ手當ヲ支給シ以後ハ繰糸試驗ノ結果ニヨリ賃銀ヲ定ム
三、賃銀ハ各月末ニ精算シ一ケ月皆勤賞ヲ一ケ年工場ニ就業ロ數ノ八十パーセント以上勤務セシ者ニハ賞金ヲ支給ス
四、二ケ年、三ケ年、五ケ年ノ勤務者ニ對シテハ相當ノ勤續賞品ヲ給ス
五、夜間ハ洋裁ノ教授ヲナシ「ミシン」ヲ貸與ス
六、職工ハ寄宿舍ニ入舍セシメ寢具其他ヲ貸與ス
七、食費ハ職工各自ノ合議ニヨリ定メ實費ヲ各自ノ負擔トス
八、年末、年始ノ歸宅及ビ入場ニ際シテノ旅費ハ工場ヨリ支給ス
九、女工二名以上ノ家族ニ對シテハ住宅ヲ供シ附近ニ米棉作適地ヲ貸與ス
備考＝本工場ニ於ケル職工平均支拂賃銀ハ一日當リ五針五〇〇以上ニシテ各自ノ成績ニヨリ月參百針以上ニナリマス
＝休日ハ月二回及ビ日伯大祭日、入植紀念日トス
＝就業時間ハ時期ニ依リ異ルモ平均十時間トス
昭和十四年四月
ブラジル拓植組合
チエテ製絲工場
絹織物女工募集 條件ハ製糸工場條件ニ準ズ
チエテ絹織物工場 村井利三郎

他線に魁けて若人の團結

全中央線聯合青年會近く誕生？

曩に全線を打つて一丸とする聯合日本人會を組織、颯爽明日への巨歩を踏み出したセントラル線に今度は聯合青年會を設立しようとの議が持ち上がり早くも具體化の域に達してゐる、目下モヂ驛在住青年が中心となつて事を進めつゝあるが、創立の曉は他線に魁けて"若き團結"を誇り得る譯で今後彼らの動きには多大の期待が懸けられてゐる

執政官を誹謗す"怪文書"作成の主

前農務長官に逮捕の手

去る六日突然州農務長官の職子を奪つたマリアノ・ウエンデル氏の行動に就て世間では裏面、何らかの事件が伏在するものとして果然、昨日州政府當局より同氏逮捕令が發せられるに及んで辭職の眞因がパーロス執政官との確執に因つた事が明らかにされ一大センセーションを擡起してゐる

去る六日突然州農務長官の職子を奪つたマリアノ・ウエンデル氏の行動に就て世間では裏面、何らかの事件が伏在するものとして果然、昨日州政府當局より同氏逮捕令が發せられるに及んで辭職の眞因がパーロス執政官との確執に因つた事が明らかにされ一大センセーションを擡起してゐる

反間するにウエンデル氏は或事からパーロス執政官と互に反目しあふ樣になり、それが昂じて執政官を○○するが如き怪文書を作成・世間にバラ撒いた所爲が知れ、その結果辭職を余儀なくされ更に檄文飛ぶ鳥窓と

豆腐屋さんの御難

商賣道具沒收せる

不意討に面喰つた"邦商街"

原因は坂井さんに商賣上のことで怨を抱く邦人が、ま

ビニフール街の豆腐屋坂井さん方に突然カミニョン二臺で乗りつけた警官は主人の緯明も聞かばこそ有無を云はせず大事な商賣道具やら價格一コンソー余の大豆をカミニョンに積込んで引あげた

昨十一日駐市コンデ・デ・

軒並み"點檢"

雜記帳

◇在リオ文化協會の懸賞論文に應募し見事第一席の榮冠をかち得た親日學徒、ノーブレ・デ・アルメイダ君の研究論文は目下同會の手で印刷中であるが出來あがつたら各方面に配布すると、アルメイダ君の論文内容は「日本の傳統と日本精神が築いた現代日本」と題するものである

◇日伯中央協會の日本語講座に學ぶ伯人學徒の數は八拾名に上り　押すな〳〵の盛況、日本語バンザイ！　である

◇もう一つリオ通信——青年會ではリオ在留邦人の名簿作成に乗り出した

◇伯亞兩國間に貿易協定が成立する、明日調印される

◇先日パウロ領事館に「從軍したいから歸國させてくれ」とセガンでゐた五一劇後の老人がゐた

◇勸業部の青木事務官、青木林藏技師兩氏は昨日レヂストロ方面へ發つた、滯在二週間

吾らの病院に"活"!?

邦人廿万の視聽を集めて

同仁會定期總會近づく

同仁會の今年度定期總會は來る卅日午後七時から日本クラブに於て開かれる

◇一九三九年度事業計畫、及豫算案審議の件

◇役員改選の件

◇其他であるが、開院間近き日本病院經營の母體となる同會が今後一處すべき方策を如何に樹て廿万同胞の熱意に應えんとするか、總會の結果に對しては非常な期待が懸けられてゐる

だ坂井さんが營業許可をとつてゐないことを理由にその筋に密告した爲と云はれてゐるが眞僞のほどは判らない

尙この外中矢、岡井も輸入商でもライオン齒磨その他多量の商品を押收された

會議を彩る紅一點

選ばれた女性代表

天晴れ!!! 抱負を語る松信さん

リオで世界教育會議

第八回世界教育會議は來る八日リオ市に於いて開かれることゝなつてゐるが、同會議に出席する日本代表として帝國教育會理事嵐正雄、東京文理科大學教授内田寛一、早稲田大學教授川邊喜三郎、在紐育「ジャパン・インスティチュート」主事前田多門の五氏及び文化學院教師松信節子（廿八）さんが選ばれたが唯一人の女性として世界の檜舞臺を踏む松信さんは次の如き抱負を語つた

非常時日本、殊に女性を代表一ものがあると痛感してをります

世界教育會議はハーマン・ジョルダン（國際親善）成人教育、中等教育の三部門に分れてをりまして、私は一時半東京でひらかれた會議の時は成人教育の委員を拔しました、現在中等教育に携つてをりますので中等教育に關しては東京はじめ六大都市の教育狀態と地方の教育狀態とを併せて參考資料としてもつて行きたいとおもつてをります

日本は教育程度がたかいので別に飾りたてしないでもありのまゝで立派なものでせうアメリカなどでもニューヨークなどの大都市はなるほど施設は立派なものですがミシガンあたりの田舍へ行けば日本どもつともかはりはありません

アメリカのハイスクールの授業は午前中だけで、一週せい一〜二十五時間ぐらゐで、日本の三十九時間にくらべると遙かに授業時間も亦教授課目もすくないやうです、アメリカでは小學校も中學校も授業料は稅金の中からまかなわれる事、なほ學費が出せるのと地域的に豐富に學校があるため入學試驗の制度に見込のないものを無ひおとす程度で、日本のやうに十何人に一人といふ試驗地獄は見られません、又アメリカの大學では百万長者の子どもでないかぎり夏休みは全部學働をして學費を稼ぐ樣になつてゐます

勉强の動機は日本では入學試驗の準備のため、アメリカでは社會的交際のためにあるやうです、それゝ國に依つて異つた社會狀態があるのですから他國のよい所を學び自分のよい所を認めることが大せつだと思ひます

成人教育は一種の社會教育で日本でもちかごろ母の講座や青年講ざなどによつて名士の講演を聞くやうになりましたが、廣く言へば身の上相談などもこの中にふくまれるとおもひます。デパートや病院その他の職場にはたらく人によつて讀書、見學、旅行などをすることは學校をはなれてからの大せつな教育でありませう

昨年ヒトラー・ユーゲント一行が私の學校へも見えましたが、本當に立派な體格をして國家のお役にたちそうな青年達で非常に頼もしいとおもひました

教育の理想が如何に遠大であつても時局をはなれた教育は意義がないとおもひます、私の持つて行く論文はすべて時局と教育といふ事が結論であり最後のゴールでもあります

三歳で讀み書きスラ〳〵

佛蘭西語も達者に話す

至る處で天才ぶりを發揮

パラナ州クリチーバに住む州議員ルイス・ダ・シルバ伍長の息子、ルイス・カルロス君は生後卅ケ月、即ち二才半にしかならないのに、文字通り神童で、讀み書きはもう一人前、世界各國とその首都の名を知つてゐり、佛蘭西語もしやべれると云ふタッシャぶりで、その上兩人の愚部にルイス君が手をおくと、即刻伊太利語の、本當に神樣のもうし子だと云はれてゐる、同君は佛蘭西の話しをする時には殊に生々とし、近着の新聞に現れるフランス電報の地名と地圖を參照して、フランス語で堂々司令を發したり、此の間はパウロー地方青年陸上競技大會は來る天長節當日擧行されるはずだつたが都合で延期された

◇

駐市母の會では來る十六日（日曜日）午後二時から日本クラブに於て坂根總領事にお願ひして特別講演をして頂く事になつた、一般の聽講を歡迎すると

奥地に偽札躍る

引掛つた邦人

眼をくらます"新戰術"

すこし痛閑だがこの頃リンス河原バールにアルモッソの猫の手でも借りたい忙がしい時刻を狙つて、イタリヤーノらしいのが煙草をかひつゝ、中食の分も卸掃だと百ミル札を擴げて出したのを河原氏もドサクサ最中とて又卸拂ならたしかなものと看込あまり改めもせずチラット一〇〇の文字だけみて九十六ミル五百のつり錢を渡した客はつり錢をうけ取り悠々と食堂にはいつたが食事もせずいつの間にか裏へ廻つて立ちさつた、若い者が不審を起し居るので、ハッと思ひ早速件の百ミル札を改めてみるとこれはびつくり十ミル札を百ミル札に改竄した贋造紙幣であつたので大驚ぎ、早速繁華に屆出たが今に至るもなんの沙汰もなく結局奥地であまり例のない卸拂の巧な新戰術？のもとにまんまと偽札をつかんだわけで初めから狙はれたのかバイの失策若い衆に氣をつけと怒るわけにも行かず、辛い我慢してゐる矢さき今度はお隣の雜貨商の鎌田さんがさる四月七日ブロミッソン某日本人商店より集金して來た札のなかにまた例のやうな贋造紙幣十ミル札の○○部分をすこし廣く切りぬいて他の十ミル札にはりつけ一〇〇に改竄、四隅を同樣手段を施したすこぶる巧妙な偽札あらはれたので前記もふた店で交換して幸ひ損害はまぬかれたが、仲々巧妙に出來てゐるので一ぱんに御注意また新戰術のもとにウッカリつかまされぬ樣御要心が肝要である

又、軍部の祝賀會席上、パラナ州執政官マノエル・リバス氏の卸で、一場の演說を行ひ此處迄は士官達に舌を卷かせるなど、至る所天才ぶりを發揮し、精神學者達に大衝動を與へてゐる

一青年の自殺

殺蟲劑を嚥下して

厭世？感傷か？

二月七日パウルー驛キロンボ・ミリヤノ耕地にて一青年が自殺をとげた、同青年は四五年前家族とゝもに渡伯したが二年前家族とわかれマリリア方面からオウリンニョス方面に流れながれて當地に來り山川伸太氏の家でカマラーダをしてゐたが、同日ペルデバリスを嚥下既に二時絶えてゐた山川氏はびつくり早速イヤカンガ町役場へ屆出手續をすましたがまだ身寄の者は判明してゐないが同青年の名前は竹田義光或は虎雄と名のつてゐたり原因は厭世自殺ではなかつたかみられてゐる

國產インペリアール

協議を了し午後四時半散會した

蒙塵アルバニア國王

居を土耳古に

〔スタンブール十一日発〕確實なる筋からの情報によればアルバニヤ國王ヅォーグ一世は住居をトルコに定める事とし、トルコ政府へ同國在住許可を要請されたと云はれる

"未來の榮"を目指して健康大道を切拓く

リンス學校協議會の行事決る

運動場建設にも拍車

リンス區學校協議會では四月九日午後一時よりリンス青年會館において臨時總會を開催、本年度區内兒童陸上競技並に野球試合開催其ほかの件について協議した出席者本田會長以下役員各區、支部學校關係者代表、先生約三十余名文敎會より九鬼主事出席す

決議事項

陸上競技選擇四月二十三日

ゼツリーナ區支部、ミゾホ小學校において

ゴヤンベ區支部アリアンサ第一區小學校において

リンス支部イデアル小學校において

リンス區大會五月七日

リンス市ジナジオ・ジオセザーノ運動場において

支部大會五月二十一日

リンス市ジナジオ・セザーノ運動場において

カフエランジヤ、リンス、グワキサラ、プロミッソンベンナポリスの五支部參加野球大會五月一日

ジナジオジオセザーノ運どう場、同支部對抗大會五月十四日右同上運どう場

最後に本田會長より目下汎リンス青年會主体として男女青年强化を圖るためリンスに綜合運どう場設置に對し同青年會理事長小山氏より當學校協議會に對し協力援助方の申込みありこの機會を利用して本會の了解を求む請陳述するところあり之に對し滿場一致贊成の意を表し散會した

謹告

拜啓益御清祥の段奉賀候

陳者來る四月三十日（日曜日）午後七時よりサンパウロ市リアシュエロ街一一番A日本倶樂部に於て本會第十五回定期總會開催し一九二八年（昭和十二年）度事業及會計報告を致し尙左記事項御討議相煩度候間萬障御繰合せ御出席相願度此段御通知旁々御貴意候

敬具

追て委任狀は正式の手續を踏みたるものゝみに限り受附くる事と致候に付御承知相成度候

記

一、一九三九年（昭和十四年）度事業計劃及豫算案審議の件

一、役員選擧の件

一、其の他　以上

一九三九年四月十日

在ブラジル

日本人同仁會

會員各位

東山銀行

社告

謹啓時下秋冷の砌各位益々御多祥之段奉賀候

陳者本社外交員中川忠吉儀を錦地へ出張致させ候間何卒諸賢の御高配を御願申上ます

セルケイラセザール

アバレー方面　吉川政次郎

サンタ・クルース・ドリオパルド

エスピリット・サント・ツルボ

アグードス方面　茂木源太郎

伯剌西爾時報社

プ・アルデンテ支社

伯剌西爾時報社

アララクアラ線

サンパウロゴヤス

在住各位

肝臟の膽汁を活潑ならしめよ

食養生の要なく毎朝元氣に滿ちて起きる法

多量に肝臟から鹽漬される膽汁が若し止まりたれば消化不良となり胃内に不純なガスが溜り便秘を伴ひ身體の疲勞を招き生活の惱みとなる腸通の手當では癒らず唯肝臟特効藥Carterのあるのみ、これを用ひれば即座に癒り元氣は神技的に恢復する PILULAS CARTERS を至急用ひられよ

偽物あり、注意一ケ三ミル

急募

拾五歳より拾八歳位い迄の少年　三名

至急入用　詳細面談の上

聖市コンデ・デ・サルセーダス街八十一

久留米屋製菓所

電話二一六二〇七

今季及冬用洋服は

新型、外套、洋服各種入荷豐富

スマートな柄揃ひで

純毛上等品

スマートな仕立

重寶な月賦販賣を御利用下さい

是非御用命は弊店日本人部へ　大城邦男

レンネル洋服店に限る

聖市サンベント街五一番

Filial RENNER

São Paulo - Rua São Bento 51

Av. Rangel Pestana, 1563

Santos - General Camara, 15

CIA. DE TERRAS NORTE DO PARANA'

Rua 3 de Dezembro, 48 2º and. — SÃO PAULO

C. Postal, 2771 - Fone. 2-2435

南米古來の諸植民地を絶對に凌駕する當國際植民地の眞價を知るには實地視察を遂げて其實體を認識するに如くは無し右の意味に於て漸時各地方より代表的視察者の殺到を來らし實地を見るものをして世人の風評を全く裏切りたるに驚歎され之れが事實上永住的第二の鄕土として吾等同胞の落付く先きは此の地を除いて全然他に望む處なきを認証せられるに至りました

斯の如き狀態でありまして續々各地方より希望申込の增加するに從ひ之れが解決に付き今回左記の諸氏を地方代理人に致しましたから今後特別の便利を取計はせますから必要の場合は御遠慮なく各地代理人を經て詳細なる說明を御聽取下されん事を御願申上ます

各地方代理人

ノロエスエ線ピリジギ　松隈宗次郎

全線アラツーバ

パウリスタ線ベラクルース　大美賴正

ソロカバナ線サンタアナスタシオ　原口

アララクワラ線カタンヂーバ　松崎

中央事務所　ロンドリーナ市　本田

日本人部　桝藏

總代理人　氏原彥馬

Caixa Postal, 15 Londrina E. F. S. P. P.

尋人

山口縣字部市藤曲

栗野初次郎

同家族

右者現住所承知致度に付本人又は御存知の向は當館御一報相煩度

昭和十四年四月四日

在サンパウロ

帝國總領事館

夫直儀豫而病氣の處藥石効なくノーボオリゾンテ病院にて四月三日午前七時永眠致候翌四日同市墓地に埋葬仕候間此の度生前辱知諸賢に謹告仕候

追而葬送の際は遠路態々御會葬を辱ふし且つ御香奠を賜り厚く御禮申上候

實は一々參上御禮申上可き處略儀乍ら紙上を以つて御禮申上候

ドラデンセ線

ノーボオリゾンテ驛

イラプアン町

御廟　十六

妻　牛島ジユノ

長男　仝　エルネスト

長女　仝　ヨシエ

親戚代表　田代　勇助

仝　勇

土屋　光次

奥村　平作

小松　金作

河野　益實

酒井　一夫

世話人

北原三四郎

イラプアン代表

高瀨德太郎

樋口　益雄

ノーボオリゾンテ代表

田中文左エ門

カタンヂーバ代表

菅森彌之次

イタウユピー代表

堀江富太郎

農業

養鷄家の一大敵國
羽虫と其の素性は？ 豫防を第一に心得よ

氣候の關係と但國人の無關心から養雞界の最大雞物毛じらみは至る處に繁昌してゐる、毛じらみが繁昌するところはやう鷄が必ず繁昌しないから今後副業にしろ專業にしろ、利益を目的にやう鷄業をする人は相當程度これが知識をもつてゐなくては話にならぬ毛じらみは一種と思つてゐる人も多いようだが此の虫が何と昆虫だけではなく、だにの類まで含めて多士齊々たるものだから尼介至極である

先づショッカの際にごく普通出て來る赤じらみ：箱の周圍が赤くなる程現れる事さへある…此は實はだにの類、その他數種もあり何れも難しい學名がついてゐる（挿圖）又吸けつ性のものと、羽毛に腹部の軟毛及び皮膚を食害する等樣々である何れも雞體に害生して大害を及ぼす、擴大鏡を借りて漸くすがたが見える程度の小虫だから、一匹や二匹なら大したことはないが猛烈たはん殖力のため必ず無數に居て鷄に落附く隙を與へず產卵の女王種白レグ等は、更でだに繁殖の所をこの虫に攻立てられると終には狂ひ死にをすることさへある、又一羽にこの蟲が發生すると忽ち全群に傳播し優良雞も台無しとなる

この害虫共は何れも生れるからぬまで鷄に寄生して他の生物には害はない、鷄がぬんで體の温か味が失はれると追々羽先きの方へ移行し、終には其の附近に散亂するが程なく死ぬ、但し他の鷄が接近すれば勿論早速取りついて新生活に入る、要するに自動的の移行はまづないものと見てよい

理想的な蟲虫劑は弗化曹達（Fluoreto de sodio）と稱する白色の粉がある使用法は a、ごく少量のコナを直接體にまき散らす

羽くひ 専門

だにの類 最少型

吸血性 大型虫

吸血性 最普通

b、稀薄な水溶液としてトマパニョをさす

b、の方が經濟的で確實とされてゐるが、暑い日を撰んでやらないと却つて風邪を引かせヒドイ目を見ることがあるから御用心

尤も弗化曹達が入手困難の際にはカラバート驅除法でも充分その効果はあるから處方に從つて利用すればよろしい

上記の通り驅除法は樣々あるが豫防する方が更に効果的で又經濟的であるのは總てに共通してゐる

まづ人工孵化による雞を、地雞から離して外部からの侵入を防ぐ由來自動的に遠歩きが出來ない、蟲だから、鷄の出入り野鳥の近よるのを防ぐ、羽一枚風で飛んできても此れをはい介に侵入する可能性は充分ある、自然孵化の親雞も充分殺虫後利用する位の心得はあつて欲しい、若し發生した場合は胸毛を日光で透して見れば直ちに判明する、破殼ひを盛んにやつてゐる雞群には必ず居るものと見なしてよい。

生糸市場沸騰
副業に養蠶すべし

昭和十年十月以來の高値千円突破の大相場を實現、久しくよわつてゐた日本絹糸相場はその後も引續き強調を示し千円臺は今後地相場化する趨勢をもつて來た、これは人的資源不足と時局による國產ひん便用が一般化し二重の好材料に氣をよくし、益々ひさしく續騰で待機してゐた在庫ひんも文じ通り我世の春とばかり櫻の日本をあとに引ッ張り風でそく／米國へなだび立つてゐる

生糸は先刻御承知の通り世界的產ひん、その七わりが祖國日本から出る、日本が高價なら當然世界市場また高騰するといふ三段論法が成立する

桑、カフエーともに不可の現在同時特技の養蠶を敢行されよ、必ずうまい汁が吸へます、敢て忠告する

熱帶果樹も接木
自然放任は大馬鹿
農閑期、趣味の農業

優良果樹は必ず接木繁殖を行ふことゝなつてゐる、特に温帶原產の果樹類は接木せぬものは無い位になつてゐる何故か

A、大体優良果樹中には種を生產しない物多い、此の場合必ず下級强力な臺木に優良種を接ぐより他に方法がない、糊ある果物も實生苗は必ずしも親木の良性質を遺傳しない、又非常に統一を缺いた子種を生じ品質の劣一を目的とする商業用作物としては全然目的に添はない

C、樹形が强大となつて崩定枝が甚だ面倒となる

D、着果期日が接木により急に早くなる

等々の點から接木が盛んに行はれる所以である

然るに多くの熱帶果樹は殆ど接木をやらないが石に擧げた點がないのだらうか？

此れに對する答は至極簡單、全然温帶果樹と同樣であると一例をジャボチカバに採つて見る、此の果物はデ・パガジニョの代表とされ二十年にして充分生產期に入るとされてゐるが、芽接き（輪狀剝皮による）を行ふと僅四年で初果を見、然も見上げる樣な大木とならず總ての世話が至極樂に行へる

又總て熱帶果の代表マンガも實生樹は最少八年にして初果を見、多く筋だらけの原種に還元し大木中の大木として果樹としての取扱ひは全然出來ない、然るに此れも接木（芽接ぎ）を行へば御同樣三、四年の初果樹形も小ぢんまりとして來る、同樣の事實がアバカテ、カジュー其他あらゆる熱帶果樹に現れる、今後九月頃冬休眠期に入つた之等の果樹類接木の最適期

一方農閑期も近つく、組近、良い穗があれば盛に接木を實行すべきである……子孫のために

日本野菜
除虫菊苗

國粹主義の流行が遠い他國まで飛んできたものか、最近農家にはまり出すと副業又は自家用に日本農業が取扱はれ初めた此等日本農業中根分け用の數きすぎぬ場所に植え附けておけば九、十、一一の三月間花を樂しみおまけに貴重な驅虫劑を豐富に收穫出來る、但し苗は必ず冷涼な聖市近郊から求めて下さい

農 經 時 報
歐洲の大騷ぎ
『南米漁夫の利』

本月五日チェンバレンが行つた聲明は各方面に大反響をまき起した、これは中歐のあばれ者ヒトラー總統の千變万化の大活劇、氣もち轉倒、英國一般の意嚮を代表してゐる、非常に重大なものである、由來英國は"光榮ある孤立"を稱し歐洲の國際關係には直接介入せず、絶對强力國出現を牽制する政策を固持してゐたが、ドイツの操縱を英佛兩國驚倒してもとりおさへられぬとみてつひに傳統をやぶり英國は一躍ポーランドと軍事同盟を締結した

これが直接英米市場に反映して各市場とも十七—十八ポイントの暴落を演じた、戰爭はよ／＼ちかしといふにあるまたかねて米國の輕氣球に擬じてゐたドイツ今後の動向は輸入に際し二わり五歩の關稅引上げを行ふ旨發表するなど稍正氣を失つた態度に出てゐる

更だに氣分が不安な歐洲に去る曙日又ポ伊國のアルバニヤ侵入事件が發生し、事いよ／＼面倒となつて來た、いまゝで最悪國のとり扱ひをうけてゐたイタリヤに對しても米國から今後高率關稅をたたきつけられることは必定となつた

此處までは大多數の農家には他人のことだつたが、對米輸出の自ゆうが半減不能化した獨伊れう國の生活必需品を米國から輸入困難となり…かれらは振富となる金塊かない…米價實易が利、南米方面へ俄然輕輕出なはして來た、その第一對照物が棉、食糧品、彼らからは軍需機かい類とうまい具合に相殺の商實がはん昌しそうになつて來た

北米にすれば自分の內部位に考へてゐる南米方面がおやおやの氣分を沒ます、勝手な眞似をするのに極度に神經をとがらし一そう氣をいら立てゝゐるらしいが、今後南米方面にはいかなる手をうつか多大の關心がはらはれてゐる、直接われ等の財布にひびく此の世界的ザワメキは充分注意をはらう必要がある

◎甘薯騷動◎

さつまいも一貫目のね段二錢のことで農產局と農林省がさかんに揉あつてゐる—アルコールの原料として一躍非常時的然れう國策の第一線に登場したさつまいもは昨年度農產局で一貫目廿五錢で買ひ上げたが、今年度は一般農產物の値上りを見て卅錢に値あげときめた

◇

農家のお蔭所を大事がる農林省では二十二錢を主張してゆづらない、專賣局としては出來上つたアルコールを原價以下で拂下げ、まゝも約四百萬円からの損失となり、たばこの益金で穴埋してゐるのに三十二錢ではその上三百五十万圓からの赤じになる

◇

さうなるとアルコールの値あげか、たばこの値あげかといふ事になり、一般農產物の騰貴も來すといふのが專賣局三十錢固持の理窟、この勝負はたして何れに！

峠の女性 (222)
山中峯太郎 作
木原芽樹夫 画

貧富の味方 (六)

「君は誰だ？」

と、登も立どまつた

「ム？ 登君ぢやないか」

「何だ。ハ、ハ、」

登は暗をすかして笑ひだした酒田刑事だつた

「どうしたのだね？ 登君」

「なに、實はきみ達の推定に不服でね。實地檢證といふ所さ」

「いや、さうか、……」

と、若笑ひした聲が近づいて來ると、信三を見て

「なんだ、今朝の少年だな。登君どうも僕もね、實を云ふと、署長や外の連中の意見には、もう一つ服しかねて來たんだ。あの男が事實、犯人だとすると、あゝまで自分に不利な前後の事情を、臆面もなく供述する筈がないと、まあ僕だけは、念に氣がついたのだがね」

「それあ、有力な味方ができたわけだ」

と、登は力づいて前へ歩みよると

「あの男は、失戀してるんだからなほ氣の毒だ」

と、しんみりと言つだした。

「失戀だつて？」

「ウム、それが、こゝが焼けた朝のことだそうだ、つまり命がけで愛してる女が、ほかの人間と結婚するッて聞かされたといふのさ、この信三君から、その話を聞いたんだが、しかし、僕は、飽くまでも保證したいのだ。失戀のために放火するやうな、根みもない工場へ火をつけるやうな、そんな惡性の男ぢや斷じてねえんだ。あゝ糠次といふ男は」

「工場に恨みがないんだつて？」

「さうさ。あれほど良く働く事務所の裏へ廻ろうかけると

「誰だ？」

不意に向ふから聲をかけた

「さうかな？」

と、酒田刑事は信じかねるやうな口調になつた

そこに一人のゆかたを着てる男が、スッと立止まつてゐた

日本の女性
『南米漁夫の利』

▲卵肉兼用種
純血ロデス種
▲送料荷作
ヒント 六月以降より販賣開始
種卵

純血白色レグホン
種牡鶏 一羽 五〇錢
種牡鶏 同 三〇錢
フランゴ（三—五ケ月モノ）一羽 二五錢

多產系の種鷄

種牡 フランゴ（三、五ケ月モノ）一羽 六〇錢
種牡 一羽に付き二錢加算 三五錢
一羽 三〇錢

レイアウガ
カンポオジニヤ（ポルポレチ同樣）
アラウカ（ガチンニヤ同種）
シベリヤ
アンゴラ（外國製）
ブリンセジンニア
クロト（絹糸混り）

一、二、五〇〇〇〇
一、二、五〇〇〇〇
二、二、六〇〇〇〇
二、五〇〇〇〇
一、五〇〇〇〇

一把の値

御注意……どんな色のものでもあります、御好みの見本
さして糸を御注文手紙に御送付下
送料エンコメンダ料を見積つて御加算下さい

時報商事部

CASA DAS SEMENTES
CARLOS CORRADINI
Rua São Caetano, 234(antigo 42) São Paulo

新入荷種子各種
歐洲より直輸入の野菜及び花卉の優良新種子、山人荷。最早や農事試驗場にて各種子發芽試驗にわたり試驗濟みにて發芽及豐產絶體保證付種子のみ
野菜栽培家必需品各種！ 噴霧器、硫酸銅、フォルミシーダ、肥料等に
南米最大の種子店
カルロス・コラディーニ
聖市サン・カエタノ街二三四

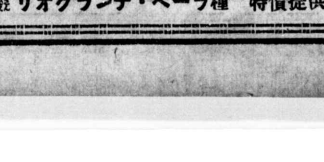

セボーラ
リオグランデ・ベーラ種 特價提供

山東ザーカ
CASA TOZAN, LTDA.
Praça Mauá 25 - Caixa Postal, 911 - Santos
Phones. 2105 e 2106 - End. Teleg. "TOZAN"
東山銀行
伯貨定期預金壹ケ年六分
サンパウロ事務所
Rua Florencio de Abreu, 74/76 - Tels. 3-1141, 3-1142, 3-1143
取次所 Rua Conde do Pinhal, 120 Tel. 2-3706
End. Teleg. "TOZAN" Caixa Postal, 528 - São Paulo
リンス事務所
Av. Voluntario Rosalino Silva, 147 - Caixa Postal, 11 - Lins
Phone. 240 End. Teleg. "TOZAN"

支那少年軍談
一番乘り武勇傳 (四十七)
血染の馬廠河
決死の渡河戰

コドモ欄

「それッ！ 飛びうつれ！」

「うあッ！」

勇士は、ひらり／＼と蟷いやうに身をひるがへし、急斜面をよぢのぼつて、手榴彈を投げながら、どつとトーチカ群に斬りこんだ。こゝは廣い敵陣地の中でも、心臟部にあたる重要陣地だ。敵も必死に抵抗する。ぱた／＼と倒れる味方……

「さあ、今のうちだ、進めッ！」

火を吹くトーチカの銃眼に、わが身をあて、肉の土藝となつて戰友の前進を容易にしたものさへあります。

ドカアーン！ トーチカに手榴彈を投げこんで、その際に飛びこみ、驚く敵兵をやつゝける。

『塹』 塹の中では、あたるを幸ひ突きまくる。

「隊長殿！ あぶない！ あまり深入りしないで下さい！」

車傷をうけて倒れてゐた兵か高田大尉のあしにしがみついてひきとめる。

「なに、大丈夫だ！ そこはなせ……」

涙をふるつて、その手をはらひぬけ、大尉も阿修羅のやうにあばれまはる。今や消燈ぬ、銃劍ひらめき、雄叫の聲は、あたりをつんざいて、惨憺の極！ 敵は遂にさゝへきれなくなつて、やうやく浮きあしたちました。

「それ、今のうちだ！」

いよ／＼勇氣百倍、斬つて／＼斬りまくればさすがの敵も今はかなはじと總崩れになつて、どつと一齊に逃出した。かくて

『死』 闘二十分、わが高田決死隊は、敵陣に死體の山を築き、見事一番乘りして敵の主要陣地を占據したのであります。トーチカの上に、さつと上る日章旗！ だが見よ！ その旗は點々と鮮血に染られてゐる。この鮮血こそ、堀田部隊長をはじめ、おほくの戰友たちの尊い血しぶきであります。

「萬歲！ 萬歲！ 萬歲！」

唱へる勝鬨の聲も、喉をかすめて血を吐くやうだ。勇士の頬には、とめどなく熱涙が流れてをります。あゝ、かくて

『馬』 馬廠河の堅陣は遂に敵の手に陷ちました。高田決死隊天晴、奮戰ぶりは堀田部隊長の壯烈極まりなき勇名とともに永く戰史に輝くことでございませう

コロンブス物語 (6)
志を抱ていイスパニアに

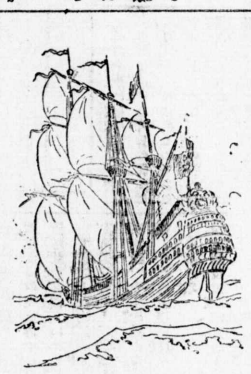

そしてコロンブスがさきに要求したすべては聞とどけられることになり、四月になつたばかりのフアーナンドは皇后の世話によつて他にあづけられ大せつにそだてられることになりました。そこでかれはもうおもひ殘すこともなく喜色をうかべて出帆の準備にとりかゝることになりました。

宮中からの命令書を受けたパロスの役人たちはもう上を下への大騷ぎです。水夫を集めたり、船の用意は勿論、食糧其の他の必要品一切を取揃へねばなりませんでした。然し三艘の船の一艘はさきに同航を申込んだマルチン・ピンゾンとその兄弟達が用意するといふのであつたから、役人達の手によつて用意されたのは二艘だけでした。

（何） れも小型の船ばかりでしたが其の中の一番大きいといふのがサンタ・マリア號で、これは長さが六十三尺、すつかり甲板が張られ、船室が幾つも設けられてありましたが、他はピンタ號もニイナ號も、船首と船尾だけしか船室が設けられてない船だつたのです

（船） 員は九十人の水夫一人の醫者、幾人かの職工と書記を合せてみんなで百二十人、それらの人々の中には無論自分から望んで加はつた者もあつたが、多くは役人の命令によつて決まつたものでした。いよ／＼用意が出來上る頃になると、パロスの町には色々のコロンブスの企てによくない風聞が起つて、或は船を呑むやうな怪獣がゐる所に行くのだとか、或は熱湯の海に行くとか、地球は平らなもので行つた船は再び歸つて來ないとか、かうした愚にもつかぬ話に振角決つた水夫達の中にも恐れを抱いて逃げかくれをするものが出て來たり、コロンブスの暴擧を憐み、嘲るものがあつたり、それはもう大した騒ぎでありました

（一） 千四百九十二年八月三日、愈々出帆の日が來ました、四方から見送りに集まつた群衆で、夜が明けた頃になると、海岸に人山を築いてゐました。それらの人々は互ひにコロンブスの暴擧を嘲る、罵る、或は泣き叫ぶ、一人としてこの壯途を祝福してやるものはありません。色々と注意を拵つて、總督コロンブスはサンタ・マリア號に、マルチン・ピンゾンはピンタ號の船長、其の兄弟は父ニイナ號の船長として何れも夜の明けない中に船に乘込み出帆の時刻を待つてゐました。いよ／＼

（時） 刻が來ると三艘の船は錨を上げて靜かに動きはじめました。朝霧の中にだん／＼と船の姿が消えて行くのを見て群衆は等しく

「あゝもうあの船の姿は見られないのだ。百二十人の人々はもう歸つて來ないのだ」

と船の姿が全く消えて仕舞つてもまだみんなは動かず立つてゐました