DIARIO No. 1.855 S. Paulo 7 de Abril de 1939 NOTICIAS DO BRASIL Redacção e Administração Rua Fagundes, 196 - Caixa, H

伯和西爾時報
發行所 伯剌西爾時報社
社長 黒石清作
Director Masahiro Samcahima
購讀料
新聞 一ヶ年 60$000
雜誌 一ヶ年 30$000
廣告料
新聞 1 cent. 2$000
雜誌 1 Pagina 80$000

多事多端なり國際情勢
皇軍の使命愈々重大

師團長會議に板垣陸相の演說

時局の前途 極めて遠

重きを加ふるものあり、本官は以下概要なる事項に就き所懷を開陳して諸官と協力以て重責を全うせんことを期す

一、訓練の精到と軍規の振肅　事變愈長期に亘り軍容の刷新、軍規審査を切要するの秋諸官宜しく訓練の精到徹底を期すると共に一層皇軍の本質並に今次聖戰の意義を的確に把握し、幹部の率先垂範信賞必罰を以つて下し、これが徹底を計り以つて益々皇軍の眞姿を顯現せざるべからず

二、出師準備の完璧　今次事變に於いては多數部隊が尊い實戰の經驗を得、將來の出師準備計畫に資する處極めて大なるものあるべく、今後益々諸般の整理調査を確實周到ならしめ以て今後の出師準備に遺憾なきを期せざるべからず

三、國家總動員關係と軍事扶助の擴充　長期建設の目的を達成するため綜合國力を擴充し國家總動員の體制を強化せざるべからず、諸官はよろしく擧國一體の革新總動員强化の原動力となり此の難局克服に資する處なかるべからず、畏くも天皇陛下におかせられては昨年十月三日優渥なる勅語を賜り且つ軍人援護の資として御內帑金を下賜あらせられる、聖慮の深遠なる誠に恐懼感激に堪へざるところなり戰歿者及び其の遺族並に傷痍軍人に對しては誠に哀悼の至りに堪へず深く敬弔の誠意を捧げ永劫に其の武勳を景仰すると共に銃後の指導、軍事扶助の施設を徹底擴充し目下出征將兵をして毫も後顧の憂ひなからしむること肝要なり

四、軍費運用の適切　今回成立せる昭和十四年度陸軍予算は未曾有の巨額にのぼれり、而してこれが運用の適否は直接國民經濟に重大なる關係を有するを以つてよろしくこれが運用を愼重適切ならしめ內外一致極力戰費並に物資の節約を計らざるべからずこれを要するにこの難局打開のため擧國一體、總力戰的體制を擴充强化するは正に國家の急務なり、皇軍はよろしく此の大國策遂行の核心として此の團結と不動の決意を以て天賦の重大使命達成に邁進せざるべからず

（寫眞は板垣陸相）

【東京六日同盟】師團長會議第二日目に板垣陸相の講演要旨次の如し

事變勃發以來皇軍は各地に赫々たる戰果を收め、東亞新秩序建設の素地を形成せりと雖ども時局の前途は尙遼遠にして國際情勢又愈々逆睹し難く皇軍の使命愈々重大にして諸官と協力以て

ホノルル港
日米親善の一色
齊藤氏の靈に朝野最大の敬弔

【ホノルル五日同盟】故齊藤大使遺骸護送艦アストリア號がむかへホノルル港內に碇泊中の大小船舶にかく半旗を掲げ、米人系新聞は記事にしや說に故大使をたゝえ追悼送迎をめぐつてホノルル全市は日米親善一色にぬりつぶされたかの觀を呈してゐる、日下開會中のハワイ議會上院は五日の本會議で故齊藤大使哀悼決議を可決し、水兵、憲兵等を通じて米國政府に對し哀悼の意を表すると共に故大使の遺骸を護送して歸國の途に就いた

小野中將逝去

【東京六日同盟】陸軍豫備役海軍中將小野寺信一氏は六日朝海軍軍醫學校に於いて逝去、享年五十四

歐洲危機に伴ふ
極東政策檢討の重點
兩英大使の上海會談內容の觀測

【上海六日同盟】クレギ、カー兩大使の會談內容は極秘に附せられてゐるが從來得られた英國の極東政策に關する見解を互に披瀝すると共に日支兩國間和平問題、援蔣問題、歐洲の危機、伴ふ極東政策全般の打合せ等相當廣範圍に亘つて懇談するものと觀測される

一、クレーギ、カー兩大使の見解には從來多少の開きがありクレーギ大使は日本の外交當局と折衝して極東に關する日英間の懸案をなし崩し的に解決せんと努力をせんとしてゐるの に對しカー大使は將來の動向に對し靜觀的見解を有し日本に對し何等好意的態度を示さず、一方にがては支那問題解決に關する日英間の取決めの申し入れ條項の實施を强硬に要求するものと觀測される

二、揚子江航行問題及びイギリスの在支艦船の問題に關しては日本の當局に對するイギリス側の態度に出る程當然隔意を示さざるものとクレーギ、カー兩大使會見により件等の問題についても協議されるものと見られる

曉闇衝いて
陸鷲山西に猛爆

【〇〇基地六日同盟】陸の荒鷲隊○○部隊○○山西省南部陵川南方約五十キロ石壬山及びその東北七キロの線を南下中の敵凡そ三千に對し、五日二回に亘り反覆爆撃を敢行多大の損害を與へた、又安部部隊は五日曉闇を衝いてコウ縣東方斜曲里に砲五、六門を有する約三千の敵を壓撃地上部隊の戰闘に協力多大の戰果を收め、更に田中部隊は水治鎭攻略に進撃をなしつゝあり、三日も深更安邑果敢ニキロ半聖會鎭附近にチェッコ銃を有する正規兵及び紅槍會匪より成る四百の殘敵が遁走しつゝあるの を我斥候兵が發見し直ちに聖會鎭警備隊が之を包圍し四時半明月明ト に奇襲して敵を隨所に討ち殪り四散せしめ殘敵百五十五名捕虜十一に達した

我陸鷲の猛爆下
鄭州城內恐怖のドン底
西門外に爆死者二百名

【〇〇基地八日同盟】去る三月廿七日、廿九日、卅一日の三回に亘る我陸、荒鷲合同部隊のテイ州攻撃に敵軍事施設に大な損害を與へテイ州城內の一角を大混亂に陷れたがその後の戰果を左に發表する

外郭附近に至る敵軍事施設の破壞個所數は實に二百余に達し敵兵の死亡は八百を超え就中西門外に於ては我投下爆彈により三百名の即死者を出してゐる、又同地に在る敵第三集團首腦部の官舍四十個も完全に粉碎し折柄附近に在つた孫桐萱は危く爆死を免れて第七號官舍に避入したといはれる、個海玉詳も第一次爆撃が行はれた廿七日失地回復會議に參加のためテイ州に飛來した

天皇陛下
葉山へ行幸遊ばさる

【東京六日ラヂオ】戰時下第七十四議會も無事終了したので天皇陛下には來る十一日葉山御用邸に行幸二十日すぎまで御滯在の御豫定の旨おほせ出された、すなはち十一日午後三時四十分宮城御門、午後三時五十分東京驛御着、特別列車で葉山にむかはせられる

日ソ戰爭は
今年中に起る？
ラ・プレンサ紙の報道

【上海六日同盟】ブエノスアイレス發ラ・プレンサ紙は「日ソ間に介在する南米の重要、滿洲の國境に於て數多の係爭が起るであらうと云ふことである

日本內に極めて積極的な軍人及び市民を主要構成分子とする强力な一團體が存在すると云ふことは疑ひの餘地のない點であつて、彼等は今年こそは對ソ開戰の好機であり又ソ聯が挑撥する係爭に於て日本は勝利を占むべきであると期待してゐるそうなれば日本は日本及び亞細亞大陸に對する脅威を制壓すると同時に可成の數のシベリア地域を滿洲國へ直接若くは間接に手渡し保護國とし得る、又極東ソ聯邦地の無限の未開發資源を日本は獨占的に開發し得ることゝなる譯である

この關係は他の關係と同じく對ソ戰役に備へた、人間に就ても同じことが云ひ得る第一線の兵力よりも遙かに有力な新兵力を派遣し得るのである

新兵は入營するや直ちに滿洲の北方に送られ、一年間、兵式的な教練とはちがつた實戰的な軍隊教練を受ける、又滿洲兵はシベリア國境に於て、皮膚をつんざく寒冷及びソ聯の防備線を破つてメーカル湖ウラル山脈方面を快速力で突破する際に實施すべき氣候に耐へ得る樣に訓練される日本には滿洲の一部分を除いては日本は支那へ何等重要軍器を送らなかつた、知つて敢て自國內の防備、推進に就いては發表を差控へるものと觀想される

同蒲線の敵
中條山に彷徨
運城五日同盟

【運城五日同盟】同蒲線南段方面の敵は四月攻勢進擊は新手の六十五個、八十三個の約三千を動員に、蠢どうを開始したが總ち黎谷部隊に捕捉され、四日夕刻より五日早曉にかけ敵すいよりのわが急擊にくわい亂し中條山脈中を彷徨してゐる

獨伊の武力絕對優勢
英佛波に遙かに劣勢
僅に優る豫備兵裝備の點

【ワシントン五日同盟】歐洲政局の緊迫を反映して米國內でも最近歐洲各國の戰鬪力の比較研究が頻りに行はれてゐるが、五日某米國陸軍專門家は獨伊兩國の軍用機製造能力は又英佛波蘭三國の武力に比し絕對優勢を持してゐるとは斷じ得ないまでも一萬二千九百臺の軍用機を即時動員し得るに對し、英佛波蘭三國の即時動員力は七千七百臺に過ぎない、一方獨伊兩國の軍用機製造能力は又英佛波蘭三國の武力に比し絕對優勢を持してゐるものである、更に常備兵力の點についても大なる攻撃力を有し、旨次の如く語つた

最も權威ある統計數字に依れば獨伊兩國は勘くとも一萬二千九百臺の軍用機を即時動員し得るに對し、英佛波蘭三國の即時動員力は七千七百臺に過ぎない、一方獨伊兩國の軍用機製造能力は又英佛波蘭三國の武力に比し絕對優勢を持してゐるものである、更に常備兵力の點についても大なる攻撃力を有し、獨伊兩國の軍隊は英佛波蘭二國のそれより大なる攻撃力を有してゐるものは豫備兵の裝備の點のみである

東亞大都市懇談會に
東京市より提案二つ
松永市會議長より發表

【東京六日同盟】六大都市と滿蒙支十都市市長を中心とする東亞大都市懇談會は七八兩日東京市會議事堂に於て開催されるが、席上東京市を代表して松永市會議長から次の二事項が提案される筈六日發表された

一、東亞大都市聯絡機構準備に關する件、日本の六大都市と滿蒙支の人口廿万以上の都市を以て東亞大都市聯の都市を組織する、この聯絡の爲東京市に準備事務官を設置し、昭和十五年十月東京に總成大會を開く

二、東亞大都市相互協力に關する件、東亞の大都市が新秩序建設、親善融和のため都市行政部に文化資料の交換、更員の交換、觀光行脚の相互援助、物產の紹介斡旋、特許權實用新案權の許容、視察見學團の交換等の事業を行ふ

津浦線列車の快速力
南京二日間半

【南京二日同盟】一日早朝西關門を出發した津浦線全通の初列車は二日後、時浦口驛に到着北京浦口間二百六十五哩を僅々三十四時間で走破する快記錄を見事樹立した

在上海兩英大使
任地へ引揚げ

【上海六日同盟】上海英大使井少將、宇都宮少佐、海軍野村中將、水野少佐その他列席の上種々懇談を遂げる筈である

靖國神社大祭
英靈一萬合祀

【東京六日同盟】興亞聖戰の犧牲となつた英靈を合祀する靖國神社臨時大祭は二十二日より九段のしん域で執行されるが、今くわい合祀の英靈は滿洲、支那兩事へん參加の陸海軍人軍屬及び拓務省關係殉職官員の一万三百九十一柱である

塩がなくて困る
敵 盜塩隊を組織
聖會鎭で盜塩の敵を我軍擊破

【運城五日同盟】支那軍は必需食料たる鹽の產地を次々に我軍に奪はれ更に先月は海州の陷落により一大打撃を蒙むり鹽の供給は國家の最大問題となつて來たので南部山西に遁入せる敵軍は運城南方鹽地の鹽を搬み出し之を後方に補給すべく搬鹽隊の組織を從來に倍して擴大し活潑なる行動を開始し、我包圍網を潜つて搬鹽沿岸に搬鹽をなしつゝあり、三日も深更安邑果敢ニキロ半聖會鎭附近にチェッコ銃を有する正規兵及び紅槍會匪より成る四百の搬鹽隊が遁走しつゝあるのを我斥候兵が發見し直ちに聖會鎭警備隊が之を包圍し四時半明月明トに奇襲して敵を隨所に討ち殪り四散せしめ殘敵百五十五捕虜十一に達した

時雨入荒
（五十三）
山崩れ（九）

（挿畫上映上日）
岐武勇雄

「どうだい、この煩つべたはなやわ肌だぜ」

……ばちやくと、餅みてえ

艦の中に、がつくり腰をさげて、氣を失つてゐる紫織の顏を、一人はそつと掘さぎで小突いた。

「これつ」

と、相手が、嬉しい眼付をした。

「滅多なことをするない」

「おや、兒貴おめへ一人でこの玉をせしめるつもりか」

「大きなお世話だ。あの片眼の奴を正氣にかへさうとしたのは誰れだと思ふ。そいつを止めて、こ玉を物にしようと考へたのは、おいらだ。おいらのお蔭だと思つて、默つて引つ込んでろい」

「ふん」

と、せゝら笑つて

「乙なことを並べなさんな。さういや、こちとらにも了見があらあね。この別嬪を、騷でてくれつて、片眼から賴文を受けたのは、こちとらなんだ。先日は何んてつたつて、こちとらだ」

「野郎つ、ふざけたことをぬかしやがるな」

「どつちが言ふことか」

「畜生ッ」

「俺を唐變木奴」

艦屋二人は眼をむきだして今にも飛びくも摑みあひ始めようとした時だつた。

「ほ、ほゝ……」

と、突然、なまめかしい女の笑ひ聲が湧き起つた。

二人は、ギョッとして、後へ振返つた。

二十五六か、白い女の顏が艦つぼく笑つて立つてゐたのである。瀟灑美だつた。

「や、この阿女め」

「邪魔立てする氣か」

艦屋は、相手が女でも、しかも艦の中の娘よりも、却つて婀娜つぽい女であることを知ると、にやりと、卑しい眼で見合つた。

「こいつは、面白くなつか艦二人に女二人だ。やい阿女、俺が可笑くて笑やがつた」

「こゝを何處だと思ふ。砲氷の山奥は、獵より外は通らねえ艦所だ。そいつを、知つて來やがつたか、知らねえで來たか」

づいと、艦づらを並べて詰寄せた。

だが、瀟灑美は、顏色一つ變へないばかりか、

「はゝ、ほゝ……お前たちの後をつけて來たのさ。素直にその娘さんをこちらへ渡せば許してあげるが、妙なおゝらくを並べてゐると、赦さないよ」

「ぷつ」

「ひつひつ、ひつひつ」

艦屋は、ふき出してしまつた

「こいつ、阿呆だ。氣が狂つてゐるんだぜ」

「成ほど、眼付が變だと思つた、色狂ひで狂れてるんなら餘更、面白いぜ」

「やい阿女、素直に渡すことが出來なけりや、どうしてくれるんだ」

一人が、のそりと、艦へ出るとびしやりと、瀟す美は某奴の顏を殴つた。

「あ痛てえッ」

「やりやがつたな」

左右から、飛びかゝつた。瀟す美は、ついと、後へ退くと

「ほら、これだよ」

右手に握りしめた短刀の間先が、二人の胸板を狙つてゐた。

「や」

「畜生ッ」

艦屋は、顏へあかつて、叫んだ。

「ほゝ、ほゝ……じたばたすると、ずどんと一發、お見舞しますよ。さ、そのまゝ艦を擔いで街道へ出るか、それとも、こゝで命を貰はうか、はつきり返辭をして頂かうかねえ」

第一千八百五十五號　報時時報西西刺伯　聖期和十四年四月七日　土曜日

一事一言

◇聖市の大發展

サンパウロ市も大きくなつたものである。今から二十餘年前は人口四十萬と稱せられたが、夫れが十年經つと八十萬に激増し、二十年たつと三倍の百二十萬を超へたのである新らしい國になると、眠つてゐる間は兎に角、一度眼を醒まして活動を始めると、忽ち驚嘆を發する非常な發展を遂げるものである

然し、サンパウロ市のやうに、拾年に二倍、二十年に三倍と云ふやうな發展を遂げたものは他に一寸見當らない。尤も小さい町が、鐵道が通じたり近所に植民地が出來たり又鑛物が發見されたりすると急に戸數が殖へて見違へる樣になるなどもあるが、之は恰も一歳の小兒が一年たつと二歳になるの類で少したつと其割合には進まぬものであるが、サンパウロ市はまだ〳〵驚嘆なく展び行く可能性を有つてゐる。

尤も此の現象の中には、サンパウロ市のオビドールと云はれたデイレータ小賣店街も、近頃はニミル均一店が續々と殖へて高價の上等品を賣る大店が押され勝ちとなつた爲でもあるが、兎に角市の人口が激増し、從來の賣所だけでは捌き切れなくなつて來たことが根據を越へての向ふ側まで展びざるを得なくなつたのだ。それならサンパウロ市は何うしても所のやうな發展を見ることになつたかと云ふに、矢張り此處にも日本人の努力があらはれてゐると云はねばならないのだ。即ち譬へて言ふやうに「都市の繁榮は田舍の發達にあり」であるから、伯國のやうな農業本位の國では田舍の開發が一番大切で、玆に日本人の存在價値があらはれて來るのだ。と云つて吾々は之を誇つて勿體ぶつてゐるのでは不可である。何所までも之を失はないやうに工夫せねばならないのだが、未だ是れが在留民間に確立どころか考へても見られざるを遺憾とする。

二萬のイタリー軍
アルバニアに進駐開始
駐伊公使急遽歸國

【ローマ五日同盟】イタリー政府はアルバニヤとの間に伊ア兩國の共同防衛問題につき交渉を重ねてゐると非公式に言明して居り一方アルバニヤ對岸のバリ及びブレシ兩港間には約二万の伊太利軍が增遣されてゐるが事實で此の軍隊は遲からずアルバニアに輸送されるものと見られる、又アルバニア公使セレッギ將軍が去る三日急遽ローマ出發歸國したことが明したがセレッギ公使の歸國は伊太利のアルバニア保護國化に關して本國政府と打合せの爲め同公使は七日發王八日には再びアルバニア政府の重大決定を齎してローマに歸任するやう云はれてゐる、因にセレッギ公使は去る四月一日ローマに着任したばかりで着任直後慌しい歸國であつた

イ政府重大聲明發し
アルバニヤ進駐即時決行か

【維育五日同盟】イタリヤ政府はアルバニヤ問題に關し何等か重大聲明を行ふであらうと見てゐる

【巴里五日U.P.】外交界方面よりの來電に依れば、伊太利は此處二十四時間以內にアルバニヤ向け軍隊を進駐せしめるのではないかと見られてゐる

【倫敦五日U.P.】伊太利のアルバニヤへの大軍輸送說は各方面に大きな衝動を與へ殊に英國に對し

伊太利はスペインに軍隊を派遣せず、又國內伊兵を交替させる意思なき旨明らかにし、更にバース大使から伊太利の對アルバニヤ軍隊輸送說に就いて質衙あつたに對しては

右軍隊派遣は絕對にアルバニヤ干渉の意味をもつてなされるものでなく、兩國の提携を强化する爲であると否定したと云はれるが、英國方面ではチ外相の答辯を以て滿足せず、依然不安的意見が有力である

アルバニア占領說
ユーゴー國態度平靜
伊太利との友好關係を信賴

【ベオグラード五日同盟】イタリヤがアルバニヤ保護國化工作に積極的に乘り出したことは確實視されるに至つたが五日A.P.ベオグラード支局は責任ある當局の情報として傳へるところに依れば

イタリヤ軍はユーゴ國境を通過するものと見られてゐるが但しユーゴスラビヤ政府としてはイタリヤの意圖を確認もせず否定もせずユーゴスラビヤはイタリヤとは常に友好關係に在るからユーゴはかゝる憂慮を見てゐ何等驚かないとの意見を洩らしてゐる、有より推察すればユーゴ政府は一九三七年のユーゴ、イタリヤ協讓條約の規定に從つてイタリヤの動員、關し何等か事前に通告があり了解を求められたものゝはないかと見られてゐる

歐洲情勢惡化の場合
獨伊共同動作を斷行
ヒ總統、ム首相と電話で交涉

【ローマ五日U.P.】U.P.通信員がもつとも權威あるすじから得た情報によれば、ムソリニ首相は本日ヒトラー總統と、電話で長時間にわたつてうち合せするところあつたといはれるが、確認するに、ヒ總統は伊政府のとつた軍事的措置に完全なる賛意を表示し、さらにれう者の間に獨墺合邦後の歐洲情勢が危急に瀕した場合、獨伊は共同行動をとることといふ決定的なことをしあはせが成立したといはれる

獨伊侵略行爲に對抗
英波相互援助條約成立

【オタワ五日同盟】トロント發同盟特派員特電】マッシー氏は本日下院に於て、英國が威嚇を受け、擧合カナダは斷然こゝ

【倫敦五日同盟】ベック波蘭外相は去る四日ロンドンに到着以來英國政府首腦と會見重要協議を重ねてゐたが、ロンドンのポーランド大使館當局では五日英國、ポーランド兩國間に相互援助條約が成立した旨左の如く發表した

ベック、ポーランド外相は五日チエンバレン首相邸にハリファックス外相と第三次會談を行つた結果、英國ポーランド間に獨伊兩國侵略に對抗する相互援助條約が成立即時効力を發生し英國、ポーランド相互援助條約成立と同時に西國政府はポーランド在住のユダヤ人問題の解決竝に其他適當的措置を執ることにポーランド政府に原則的承認を與へたと傳はれる但し內容はいまだ發表されてゐない

英國危機の場合
カナダ共に起たん
マッシー議員下院で聲明

カナダ國民、英國かその全力を盡し、戰ひ抜く決意であることをのみ信ずるものである云々

絕對多數を以て
ルブラン大統領再選

【ベルサイユ五日U.P.】本日行はれた大統領選擧に於てアルベルト・ルブラン大統領が再選された

【ベルサイユ五日U.P.】本日の大統領選擧には九百九名の上下院議員が參加して居り、當選者は四五五票以上を得れば絕對優勢となるわけである第一回目開票の結果はルブラン大統領四八七票獲得し發表せられたが、更に開票續行中である

【ベルサイユ五日U.P.】本日の大統領選擧は開票の結果次の如く發表でルブラン大統領が當選した

ルブラン九〇六票、ブイソン一六票　ゴダード五〇票、カチン七四票、ベドース一九一票、エリオー五三票、ベトレ一〇票、其他四票

米上院外交委員會
新中立法案の檢討開始
ピ委員長修正理由說明

【ワシントン五日同盟】米國上院外交委員會は五日午前十時半ピットマン外交委員長の提案にかゝる新中立法案の第一回檢討を開始したが、ピットマン委員長は開會に當り聲明を發し次の理由を擧げて急遽に中立法の修正が行はれる樣慫慂した

一、現行中立法の現金掃條項は來る五月一日を以て滿期失效となる

一、中立法が戰爭勃發後に修正されんか、この修正は非中立的だとの非難を受けよう

一方孤立外交論の急先鋒共和黨のない上院議院は四日夜ラヂオを通じて左の如き中立法修正反對演說を行つた

ピットマン議員の提案は明かに英佛兩國援助を目的としたもので、中立法とは做し得ない、武器輸出禁止條

全體主義國の脅威に
現行中立法は時代遲れ
米前國務長官修正案支持

【ワシントン五日同盟】米國上院外交委員會は五日午前十時半よりピットマン中立法案を議上に附會されたが、先づ最初にスチムソン前國務長官が登壇、例により全體主義國の脅威に就て孤立主義者の主張を攻撃し、低い時代遲れとなつた現行中立法修正の緊急性を强調し大要次の如く述べた

世界の現情勢に鑑み孤立主義は早急に清算すべきである、戰爭の擴大侵略國と非侵略國を區別する更に廣濶な裁量權を大統領に與へることはこの際特に必要であり、更に米國は自國の安全國防とが脅威を受ける場合には外國の紛爭と雖もこれに參加すべきであらう

ミシンは……

國產インベリアール

喜多中將
東京へ飛ぶ

【北京六日同盟】興亞院河北聯絡部長官喜多誠一中將は聯絡部長官會議出席のため六日午前七時二十分西郊飛行場發東京にむかつた

駐伯米大使
カ氏歸任

【ワシントン五日U.P.】目下歸の途につくはずである

朝中の駐伯米大使カフリー氏は來る七日ニューヨーク發のウルグアイ號でリオむけ歸任

アルバニヤ干涉說を
伊外相否定
英國方面の不安去らず

【倫敦五日U.P.】伊太利のアルバニヤへの大軍輸送說は各方面に大きな衝動を與へ殊に英國に對し

伊太利はスペインに軍隊を派遣せず、又國內伊兵を交替させる意思なき旨明らかにし、更にバース大使から伊太利の對アルバニヤ軍隊輸送說に就いて質衙あつたに對しては

右軍隊派遣は絕對にアルバニヤ干涉の意味をもつてなされるものでなく、兩國の提携を强化する爲であると否定したと云はれるが、英國方面ではチ外相の答辯を以て滿足せず、依然不安的意見が有力である

靖國神社大祭

靖國神社大祭は四月二十三日から二十八日まで六日間にわたり執行さ

れることになつたが

當日午後二時三十分サンフランシスコ市長のあいさつ萬博會長のいさつなどあつた後新任駐米大使堀內謙介氏の講演（約四分間）があるはずまた一方在留同胞一千名の旗行列を行ひ、その日は日本色一色で彩りつぶす計畫である、つぎに支那館不人氣の原因は敗戰にあへぐ祖國とあつて支那館の人氣は非常なものであるが、來る二十九日當日天長節下には二十五日英國に御親拜あらせられ、二十六日には歐洲戰爭勃發以來英國に御親拜あらせられる

六日おせ出された
滿鐵金增產計畫

滿洲國の金產計畫わくは豐滿發電所の增設、撫順炭礦の增產、鞍山製鐵所の擴張、滿洲輕金屬製造株式會社の設立、滿洲曹達株式會社の設立、滿洲人造石油株式會社の設立、滿洲合成燃料株式會社の設立、滿洲人造繊維株式會社の設立、滿洲炭礦株式會社の設立、滿洲鐵礦株式會社の設立、滿洲採金株式會社の設立、滿洲電業株式會社の設立、滿洲鐵道株式會社の設立、滿洲電信電話株式會社の設立、滿洲航空株式會社の設立、滿洲電線株式會社の設立、滿洲電氣化學工業株式會社の設立、滿洲電氣通信機株式會社の設立、滿洲電氣通信機株式會社の設立、滿洲電氣通信機

棉作者の窮狀を救へ！

政府に陳情書を提出

聖州棉作者聯盟の決議

聖州棉作者聯盟では、今回の米棉ダンピング說は伯棉の死活問題としてより〳〵協議中であつたが、過日パーロス州執政官に陳情書を送り、米棉のダンピングは、豫てから主張して居る世界棉作栽培面積制限案に輿論を誘導せんとする手段と見られるが、栽培地縮少は今や躍進窓上にある伯棉に大損害を與へ延いては國庫に及ぼす影響少なからず、倘逃反對であると主張し、更に聖州棉作界の實狀を報告し、殊に金融上の困難から、諺書上で百弗借りても結局現金は五十弗しか借りてない樣な現狀で、生産コストも十五六弗に達する有樣であると窮狀を陳述し右救濟策として左の如き案を提出して居る

一、州內各地での最低販賣價格が生産費（平均十六ミル）以下とならない樣農務省の操作　行ふ事

二、現在二%の肥料輸入關稅を免除する事

三、農業者の資擔となつて居る一%二五の實施に對する輸口稅を免除する事

四、農務機械、肥料、殺虫藥の購入費として年利　%を超過せざる聖州農業銀行長期資金の融通（本指定に依り生產コストを著しく低下せしめ得られる）

五、アルケール當平均最大棉生產者　州農務局を通じ、價格金を下附する事

六、一般穀物輸送用袋、棉花包裝用布に、綿布又は麻布を强制する、この場合袋布價格は麻のものと同額たる事

以上であるが、本陳情書で當事者に決した筈の聖州棉市場維持には、遠く及ばない僅かに百萬俵の棉を減めて天意を慰んでゐる、それでも今そろ〳〵初荷が市場にお目見得し出したが、降雨に依る品質低下と濕氣の爲に棉量もあまり乘り氣になつてゐない、從而相場も十三ミル內外であると

天を仰いで長嘆息!!

連日の降雨に棉質汚損

マリリアの相場十三ミル內外

マリリア附近一帶は三月に入つて連日の降雨あり、就中十日前後の數回に亘つての大雨は人家道路の破壞など相當の被害があつたほどであるが、收穫期を控への降雨に農家はクレヂ病發生を氣遣ふと共に、徒に綿開の機を逸めて天意を憫んでゐる、それでも今そろ〳〵初荷が市場にお目見得し出したが、降雨に依る品質低下と濕氣の爲に棉量もあまり乘り氣になつてゐない、從而相場も十三ミル內外であると

拳闘選手權大會

增田君出場

相手は"殺人"ボクサー

來る十五日聖市で擧行される事に決した拳闘選手權大會に唯一人の邦人ボクサー增田君が出場する事になつた、同君は

博打に負けたから

無賃乘車券を呉れ

名乘るインチキ男

戰日前サントス個事館にパクチに來て旅費を全部ハタいてしまつたから無賃乘總して呉れる樣證明書を書いて呉れと、パストス移住地で小學校教員をしてゐると名乘る男が現れこの虫のいい賴み事、及んだ、勿論不審な點がある上、同日本人會から注意して來た市內青木新聞社の記者と偶〻那人を片つ端から驅り歩いてゐる男らしくも默へたので係員は巧みよく追つ拂ひ後刻日會に紹介した處件のインチキ男と判つた　同人は淺黑い潤却な顏をしてをり當日は茶色の上着を着てゐた

歡送迎野球

古川さん

シーソー・ゲームを展開

四のスコアーで紅組勝つ無敵選手の壯行會を兼ねた野球試合が去る日曜サントス球場で擧行された、古川さんの當に入つた始球式が濱んでから、試合に入つたが紅白兩軍とも互ひにゆづらず、シーソー・ゲームを演じて觀衆を興奮狂せしめたが結局六對六の同點で引分けに終つた

そろよ！

戰任古川領事の歡迎野球試合が去る日曜サントス球場で擧行された、古川さんの當に入つた始球式が濱んでから、試合に入つたが紅白兩軍とも互ひにゆづらず、シーソー・ゲームを演じて觀衆を興奮狂せしめたが結局六對六の同點で引分けに終つた

サントス

◎きのふ、今日は「セマナ　サンタ」で擧市の官廳銀行はお休みです、ムダ足をふまない樣……

◎前月十九日から廿五日迄の一週間に擧市における死亡者は二百九十四名、內男六六、女二二八名だつた、この中には

◎倭增田君は去る一日サントス市ハナバルケ・リンクに於てキント・ショコラテ（61K）とグローブを交はしたが練習不足の故か日頃の彈打ぶりを潛め僅〻六點を得たに過ぎなかつた

◎一才未滿の乳兒七二名が混つてゐる

◎アレイアス—カシヤンブン新路開通式臨席の爲、ガアルガル大統領は來週ミナス訪問の豫定である

◎若い靈炎民は日舞踊をもつて行く途中、半島したブルデンテ・モラエス號が突然動かず、岩に喰付いたまゝだが艦砲費用白五十万ペソの緊縮だ相なほ

◎來る十日午後からスダン球場でブラ拓殖普及會の野球試合が行はれる

◎今度東京に設立された「在外同胞中央會」では來年の紀元二千六百年をトし、在外日本人代表者を招待、懇談會を開くべく準備中である

◎世界各國の移植民地より一名宛二、三名づゝの代表者が選ばれて行くのだが、ブラジルからは、ハテ誰が選ばれるか

◎植花出迎り期に入り各地にインチキ仲買人が跳梁してます用心ぬ樣ご注意がかんじんです

◎河中に溺た個人サイシの危急をみて勇敢にも豪雨後の濁流の中へ飛込み救ひ上げた那人がゐる

アバイー縣の長谷川先生

社告

今般左記の如く外交員を出張致せますから何卒御引立御申上ます

セルケイラセザール

アバイー方面

吉川政次郎

サンタ・クルース・ド

リオベルド

エスピリット・サント・クルゼ

アクードス方面

茂木源太郎

伯剌西爾時報社

ブ・プルデンテ支社

社告

護將時下秋冷の候益〻御淸祥慶賀之至に奉存候、多年之御愛顧に對し深く感謝の意を表し本社外交員中川忠吉儀を組地へ出張致させ候間何卒御引立賜り度御願申上候

昭和十四年三月二十四日

伯剌西爾時報社

ドラデンセ線

アラクアラ

サンパウロゴヤス

在住各位

求人

苦學生數名募集

半日勞働にても可

詳細面談

面會時間

午後五時より八時

伯剌西爾時報社

尋人

山縣宇都宮藩士

栗野初太郎

同家族

右の者住所知れ度、付ては館御一報相煩度

昭和十四年四月六日

在サンパウロ

帝國總領事館

ハトル

レストランテ

Av. São João, 128 - R. Anhangabaú, 2

酒は

ビンゲン井ン

ルーヤシルメンコ・ソウモルア

三軒

營時一〇か時七夜はラトスケーオ

も間壹は日休曜日

電話 4-0507　電話 4-2626

小資本にて

誰でもできます

ソンドイン・ジヤポネーザ豆製造マキナ販賣致します、製造方法を知らない人には無料で教へ致します、希望の方は御來談あれ、或は御調製致します

モヤ・ダ・クルーゼス・インデペンデンシヤ一七四

久留米屋製菓所

モジ支店　佐田米二

廣告の御用命は效果百二十パーセントの時報紙へ!!

YAMASHITA LINE

山下汽船株式會社

極東＝紐育＝南米＝定期航路

貨物優秀最新型噸萬噸船使用

山里丸	山風丸	山門丸 往五月七日 復五月七日
山霧丸 往三月廿八日 復四月一日	山浦丸 往五月十二日 復五月廿五日	山彦丸 復五月七日

（船名は仏蘭西船—代理店にお問合せ下され度候（最新鋭ディーゼル機關船客船積込は勝手乍ら御斷り申上候）

サントス市　JOHNSON LINE AGENCIES

Praça da Republica 22 Telephone 4694 e 5107 Santos

聖　市　L. FIGUEIREDO & CIA.

Rua Libero Badaró, 92 - Phone 2-7125 - São Paulo

光輝！世界映畫界の最高水準を行く藝術映畫

世界的大作

YOSHIWARA

吉原

SESSUE HAYAKAWA

Michiko Tanaka Richard Willm

早川雪洲・リチヤード・ウイルム・田中路子

NOVO PROGRAMMA SERRADOR

沒落に瀕せる一家を救へる美しく泣てつくめを哀愁悲痛の女

國際映畫「吉原」

各市常設館上映日割決定

四月十二日ブ・プルデンテ設館

七時半九時半二回上映

十時半ルス設館

七時半九時半二回上映

十時半ルス設館

七時半九時半二回上映

十時半ルス

コドモ欄

コロンブス物語（3）

コロンブスの希望

然しコロンブスは平凡な頭でどう考へて見た所で新しい道が考へ出されやう筈がないのに何に遥しい力をもつた男でも、山のやうな波を押切つて船を走らせるほどの航海者でも、こればかりはどうにも出來なかつた。この希望はすつかり閉されて新しい航路は絶無と思はれてゐたが、獨りコロンブスだけはその新らしい航路に對して全く絶望だとは思はなかつた。

航海の餘暇れコンパスを手にとつて地圖を描きながら「地球は一般の人が考へてゐるやうに平なものでなく、丸かに円いものだ」

とおもひ

「若し、歐羅巴の港から西へ向つて大洋を航して行むならば、印度か支那に着く前に、黄金の島ジパングに着くに違ひない。そしてこの航路はアフリカ南端を迂回するよりは遙に近い」

と歐羅巴の西にアメリカ大陸が横つてゐることを知らない彼はさう信じてゐた。これがそもそもアメリカを發見する原因であつたのであるが、この考へはまた天文學や地理の研究が深かつたためであることを知ねばならない。

彼

れは自分が深く信じた所を人々に話したが、誰一人それを真面目に聞いてくれるものはなかつた。それればかりでない。彼れを氣狂ひ扱ひにして取あつてくれるものさへなかつたのです。ゼノアで望みを果すことの出來なかつたコロンブスは自分を育んでくれた山河に別れを惜んで、ポルトガルの首府リスボンに移住してこゝで自分の望みを果したいと思ひました。それが丁度三十歳の時であつたのです。ポルトガルの婦人を迎へて妻としたのもその時分であります。

數

スボンに來てから彼れは益々東洋に關する新航路を開かうと色々の航海記を集めて讀んだり、トスカネリ等の學者に自分の信ずるところを述べて不審をきいたり、自分の說を人々に話したり、晝夜寢食も忘れて奔走しました。けれども矢張りこゝでも彼れの言ふことは容れられませんでした。それから年を經て彼れは遙に人の嘲みにならないことを知つて、自らの實行しようと決心したものゝ漂浪者の身の悲さ、一文も貯へもなければ一艘の船もないましてロンブスに身を捧げて同情してやらうといふものは唯の一人もありませんでした。殘念だ、クヤしいことだと思ひながら、其金てを棄てゝより他には方法がなかつたのです。

併

し、彼れは猶自分の信ずる所を疑ふこともなければ實行する日が必ず來ないともかんがへ

謹告

小生　雜誌「波紋」休刊後は母國を訪問いたし、渡伯後は休養旁旁書店を經營いたし居候、愈機熟し目的情報社を起し、再び活躍いたすつもりに相成候、何卒波紋社同樣　在伯同胞諸兄の御支持と御後援を切に願上候

敬具

日伯情報社

職吉眞水路

Caixa Postal 161 S. Paulo

昨年から 支那油桐は有望だと奨められるが本當かれ

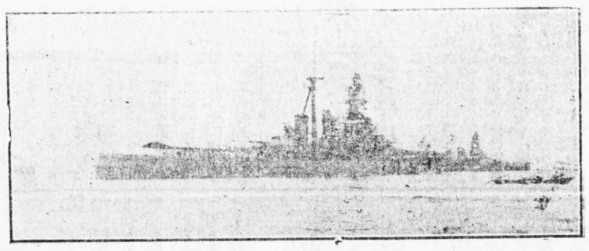

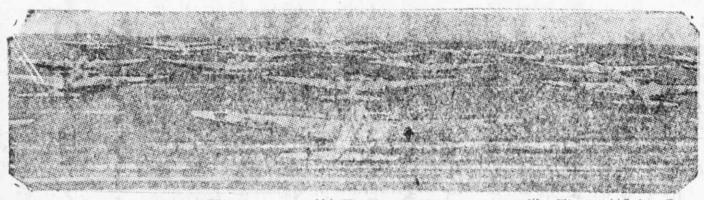

この二大武器を燥るペンキ、ベルニスは全然この桐油でなければならない、軍艦、商船の艦體の水線下部を塗るには必ずこの油ペンキでないとだめだ、大きい軍艦を一度一度塗替る時は百噸から二百噸のペンキを消費する、一艦體、一國の艦體　世界の各商艦と軍艦が一度塗り替たと想像して見給へ、サンパウロ州の日本人の作られた油桐からの油くらゐでは到底足りるものではなからう。また此からは汽車の代り飛行機が飛ぶ、陸海軍で盛んにまた國防としても作る、其の塗ペンキ原料はまた莫大な桐油が用ひられる。

消費してゐるのです。

斯工業　鐵業、軍備に嚴く用ひらるゝこの油は、現時何れくらゐ、又何處から生産してゐるかと言へば、第一の大産地は支那南部州で此が大方は香港に出て各國に分散する最近の支那の桐油の輸出額は九〇、〇〇〇噸と云はれ其の七割は米國に出る、殘りの三割は英、佛、獨、日といふ調である、其の支那油の輸出相場は毎日上下し、昨年四月香港相場一噸六九ポンド、仲買人據拠して略K廿二ミル五〇〇の高値を唱へる。

とにかく是の油は國防材料であるから支那產の桐油は今後は日獨伊で占有すべく、英、米、佛其の他の國はこの大切な油を何處からか求めねばならない。この桐油を大に栽培なさいと奬めることは此でお判りに成る筈で、見込みの立たない古珈琲等は將來この桐樹に植換へ普通の樹の儘に今から珈琲園に二本ごとに一本の支那油桐の苗木を植る、三—四年で結果の勘始と共に古珈琲を伐るのも一策かと思ふ。

支那油桐は聖市で栽培し實際結實が相當にありましようか

支那油桐は聖州の風土に適することは勿論支那原產地に比し優ると劣らない、多產に結實する事の實證はカンピーナスに近いイタチーバ町のアグリコラ・パウリスタ農場を視察すれば誰れでも百聞一見に如かずで、くど〳〵しく說明はいらない、この農場は昨年までゼジー石鹼會社の經營したもので今年一月から地主英人ミスターードの直接經營と成つた、七年前に植付けた支那油桐畑は三千本のもので、其の樹の發育から見ても、手入れの行屆かない點

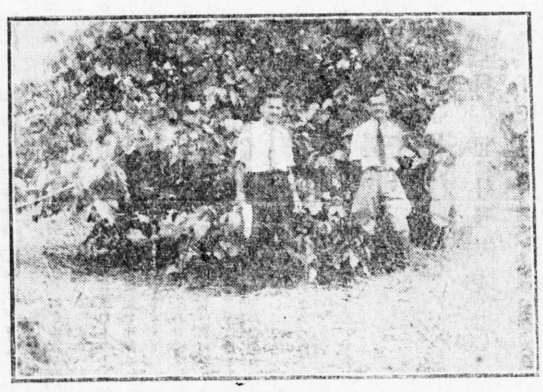

カンピーナス農事試驗場の二人の技師

ものは一本で六百四十個の實がつき收穫實の重量は二十四キロのものがあり、今年七年生に成つて最も多い樹等の半收穫實（乾燥）量は實に四〇キロに及んでゐる。

カンピーナス農事試驗場では初めて今年二月に二人の技師が正式にア・パウリスタ農場の桐畑を調査した結果、ア產系支那樹である事を公認されたのである。聖州にこの二つの系統、ア產系と寡產系の存在することがわかつた今日、支那油桐栽培者は種の選定に最も注意すべきが緊要である唯一つの種の値が安いからとて

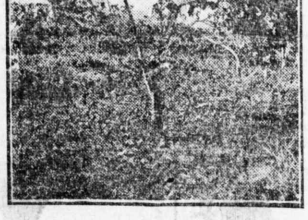

聖州に栽培される支那油桐に多產系と寡產系があるとの本當ですか

支那油桐は何れの國でも何處でも植付ければ發育するかと云へば、此には一つの適地條があるやうに見える、北米の如きは三十年以前から各地方でこれを栽培したが結果、今日では、南部のフロリダ州だけが栽培適地であることが認められ、他州にはあまり栽培されなくなつてゐる。

聖州は南部寒帶でフロリダ州とは反對側にあるが、赤道からの距離即ち緯度も同一にもつ東に當り、この點と西にある事が油桐の栽培に適地である事の證據である。

聖州に支那油桐の栽培は七年前から始められたが、フロリダ州の聖州に入つたのを調べて見ると二つの系統があります。一つは支那原產地より日本を經て入つたもの、一つは支那原產地より日本は北米フロリダ州で出來た苗を入れたものであります。即ち北米フロリダ系統と支那系統でカンピーナスの政府の試驗場カンタレーラ造林局、ピラスカバー農事校にその他一—二ケ所の日本人經營の農園にも入つたのは總て支那系統の種子であつた。

聖州に北米のフロリダ州より入つた種は昨年までゼジー石鹼會社で經營されてゐたカンピーナス町に近い例のア・パウリスタ農場であつた、この農場主は聖市シチー銀行支配人を永く勤められた方でフロリダ州の桐畑地帶の友人に特に依頼して優良產系の種を入れたもので其れが現今七年生の三千本の桐畑である。

この兩系統の支那油桐は同じ年に聖州に入つて數ヶ所に植付けられたが、三年、五年と年を經て始めて結實の模樣がわかり七年後の今日其收穫が明かになつてきたのである。支那系統の油ぎりを植付けた、カンピーナス試驗場、ピラスカバー農事校、カンタレーラ造林局等の桐は其の結果は至つて少いので聖州には支那油ぎりは不適であるとまで農務課の方で唱へてゐる。

之に反して植じカンピーナス近くに植られたフロリダ系の桐畑のア・パウリスタ農場のものは發育六年生の時はない

種子の時付から手入法移植迄

これが出來上れば、下部から毎日一回水を濃いで三—四日これを持續する、其れからこの種子を用意してある苗床に間隔を二〇—三〇センチを保つて淺さ四—五センチの孔を作り種子の腹部を下に向けて置き土を掛る。

この時付た上に乾草でも置けば尙理想的で、毎日一回水を濃ぐ、廿日內外に早いものは發芽をはじめるから朝に述べやうに見廻つてヒビ破れ表土が條いてゐる。處々生長して苗が出來たら陰明の整理が出來る、この時に苗は大移植する、この際に苗は大きくしてあるよりも小さいのが根付きがよい苗を知つてゐる必要がある。移植の時に苗の上部を下部に三—四個の芽を殘して切斷するのが根付を助ける、同時にその根は勿論根も鉄で短く伐る必要が

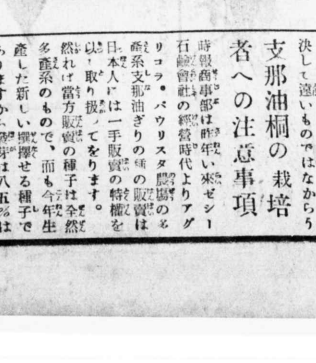

ある。

植付けの間隔は七—八米のもので近い將來に大木になるから馬邊を取て注意するが必要で、二—三年は間作が何でも自由である。

苗ヶ月三の桐油那支

結實と收穫

植付けて三年目から美くしい櫻色の花が開き九月、十月頃に伴ひて翌年四月頃から結實か自然に地上に落下し一本から實はあるが一本から一キロ三キロ內外のものである、五年生から十キロ內外に達し、昨年六年生では最も結實の多いもので一本が廿四キロであつた、今年七年生になつては自分の重役はサントス濱渡しでK一ミル二百なら殘台喰でも引受け本國に輸出すると云つたのを聞いてゐる、米國はフロリダ州で澁んに栽培して居りますが、國內消費に不足で年々支那から一五、〇〇〇、〇〇〇瓩を輸入して居ります英佛は皆支那から輸入して居り、今後は南米の聖州產、亞國產のものを買入れて佛國軍用及び工業界消費を充すの外はありません。

聖市ではマタラゾ會社は既に數年前から二四ケ所の農場で珈琲樹を放棄してこのきりを植付けて居り今年は相當に收穫したが實があつたに拘らず一粒實では販賣せずに搾油に作つたものか或は新しく擴張地の種として使用したものであらう、とにかく聖州で第一番に支那油を搾取する機械を据つけたのはマタラゾ會社で濟石、世界工業の趨勢を知つてゐるものと感嘆する外はない。

昨年より英米人の資本家は大抵に搾油工場を作りマンガ油を輸出する計畫を進めて居り、州內の生產の始まるとすぐ搾油が開始されることは疑ふ必要はない。

元來この支那產の桐油は非常に品質が優良で