伯刺西爾時報
發行所 伯刺西爾時報社
社長 作者 黑石清治
Director Masahiro Sameshima
購讀料
南國 一ヶ年 60$000
諸國 一年ヶ 30$000
廣告料
南國 1 Cent. 2$500
諸國 1 Pagina 80$000

米へ逃げる列強の金

歐洲再開戰は不可避か

【紐育十九日同盟】外國資金の對米輸入は依然續けられてゐるが、外金の資金輸入額は民間筋のものではなく主として外國政府關係のものである點は注目される、消息通は右事情に關し左の如く述べてゐる

外國の銀行筋も爲替安定資金當局も歐洲再開戰不可避と見て資金保護の目的から對米國へ金現送を行つてゐるのであつてその一部はフランスのアメリカ航空機購買などのアメリカ物資買付けに關するものである、兎も角今後大戰が勃發しても多數國はアメリカに充分のドル資金乃至は金を保有してゐるから開戰後直ちにクレジットを必要とすることはあるまい

日獨伊軍事同盟說

ハーバス通信員の報道

【ハーバス東京通信員廿日發】防共三國間の軍事同盟への進展の可能性に關し東京政府當局責任者は未だ關係諸國間に了解の期に達してゐない旨を闡明してゐる、一方民主國の反響を充分考慮に入れて無益なる刺戟を與へざる樣細心の注意を拂つゝも在歐使臣を動員して防共陣營の强化に努力しつゝあることは見逃せない、又最も有力消息通よりの報によれば、反コミンテルン陣營反轉の意味で露國がポーツマス條約廢棄を以て報復せんとしつゝある部實が日本の態度を著しく緩和せしめつゝありとし現在日本は東洋の事態處理のために急いや日ソ戰爭を誘引すべき事態を避けつゝありとしてゐる

然し防共三國陣の外見は溫和に見えるにも關らず、軍事協定の存在は充分伏在するらしい、バルセロナ陷落、海南島占據等最近發生した重大事件が何れも軍事協定に關係あるや否やは不明だが防共協定を極度に利用してゐる點覆ふべくもない

右に關し消息通は海南島占領問題に關し獨伊兩國共既に一月末までに日本からの占領通知を得てゐたと確報して注意を拂つてゐる、一般的に防共協定は單に防共に止まらぬ軍事了解ありとの疑念甚だ深いものがある這般の事情はソ聯とデモクラシー諸國間に新しい聯絡を誘發せんとしつゝある有力な原因であると見られてゐる

日伊文化の結び
三上孃のソプラノ
ローマで貴顯淑女を魅了

「ローマ十九日同盟」ソプラノ歌手三上孝子孃の告別演奏會はエレナドウゴウ氏を總裁に仰ぐイタリー婦人團體リチユームローマの主催の下に十八日夜同會館で催され、三上孃はローマ華貴界、貴顯紳士淑女を前にして日伊の歌曲を約一時間に亘り歌つて喝采を博した十九日ビカクシ長官は

皇軍定安入城
何等抵抗なし

【定安十九日同盟】わが堤戰車隊と緊密部隊は十九日曉露を踏んで瓊山を進發猛けつくや樣な炎暑の中を定安に向つて(瓊山縣府)進擊開始午後七時半何等の抵抗も受けず、定安縣城を完全に占領した、定安の住民は避難する者極めて少なく、戶每に靑天白日章を掲げて皇軍の入城を歡迎してゐる、尙定安は瓊江に臨し、島內交通の要衝にあたり農產物の集散地である

水泳に
世界新記錄樹立
丁抹のラ孃

【コペンハーゲン十九日同盟】デンマークの女子水泳界の明星ラヒルド・ベーガー孃は十九日當地に於て行れた水上競技に於て百ヤード自由型に五十九秒七の世界新記錄で優勝、オランダ、ウイリーチノ孃の保持する五十九秒八の世界新記錄を更新した

歡喜の嵐
山の治維會成立大會
市民へ大量の施米をなす

【瓊山十八日同盟】我が軍の指導下に諸般の準備を急ぎつつある瓊南島瓊山の治安維持會は十八日午後二時半より新生瓊山縣政府總堂で盛大な成立大會を擧行、新生瓊山の力强い第一步を踏み出した、此の日瓊山縣は治安維持會の成立に際へつたような活氣を呈し

海南島の權益確保

未開發の資源多し
奇特親日米博士の好意

【海口十九日同盟】海南島は從來より資源獲得並に商品の消費市場として歐米列國が非常な關心を持つてゐたところであるが、今回皇軍の占領に依て列國の權益は案外に動く又その資源は殆ど未開發のまゝに置かれてゐることが判明した、各國の權益を一掃するに米國はその投資額に於て第一位を占め海南島の唯一の交通機關たる自動車のガソリンは米國のスタンダード會社の獨占的な供給に俟つてゐる、文化施設に於ては島內容地に教會を有し學校、病院を經營してゐるが、殊に海口市の福音病院の如きはレントゲン施設まである全島第一の近代學的設備を完備した病院である、こゝに特筆すべきことは同病院長ブルゴビッツ博士が大の親日家で、博士は廿五年前來島以來マラリア、癩病、ペスト等の傳染病及び婦人病の研究に努力し今回皇軍の海南島占領に當つては永年に亘る貴重なる研究の成果を惜し氣もなく進んでわが軍に提供しわが軍當局をして感激せしめてゐることである、英國は依然海口に領事館を置いてゐたが一九二六年の國民革命運動の結果閉鎖したまゝ今日に及び現在海口にアジア石油會社並に太洋汽船の代理店があるだけである、フランスは佛領印度支那と一衣帶水の海南島に野心を持つてゐるが、現在經濟上の權利は僅に二、三のフランス商人の手に依つて小額の取引きを行つてゐるのみで、フランスの權益は主として天主敎關係にあり敎會一、修道院二、學校二、病院一を經營をしてゐる、之を要するに海南島に關する列國の權益は想像された程には大したものではなく、商品として採り上げるものは石油關係のものに過ぎない、海南島の資源は發掘に關係見るべきものゝないのは、一に國民敎育の敎育動機に依り開發方針が一致せず、又は官憲により島民が委縮し活潑な經濟的活動が果り得なかつたことに他ならない

日本人と
海南島附近

海南島のことは私も以前から民族學上多大の興味をもつてゐたが私は格段深く同島のことを研究したわけではない。抑も本邦の東洋學界においては支那の北方や西北方の歷史地理的研究はかなり進歩してゐると思ふが、南方一帶の探究は、之に反してかなり後れてゐる樣である。台北帝大の藤田豐八博士が一頃大に南支南洋方面に歷史地理的考證を進めたが、博士逝世後におけるこの方面の研究は、いづれの道からも一步の進が顯著でない。古く鳥居博士の南支調査などの如き著名な探檢もあつたが、海南島あたりの踏査や考究は未だ進捗にあるとは申し難いようである。自分も南蠻研究の一端にもと思ひ數年前から機會あるごとに南支南洋の探究を試みたいものだなどと友人に意氣はなほ存するのである。

海南島が知られたのは前漢の時初めてであるが、下つて後漢時代に伏波將軍として南征することは元より夙めないけれども、筆をとつて南蠻に從事したのである。探湯すなはちカヂカヂの如き古俗が同島にあつたことを何かの文獻で見たように思ふが今思ひ出されぬから斷言を憚るが、土着の黎族の使ふ黎月は、日本の儀月に似てゐるといふ記事はある

海南島の土俗に關しては何れ後日を期して發表したいと思ふが、さ那では宋以來その報告も進んで來て、桂海虞衡志や嶺外代答の如き名著が現れ事跡の明瞭なものは、古いところにはない。日本近世の漂流民にも着するわけである。あるひはシヤム灣にも漂入した例もある。安南邊への漂流は、文祿以來六回ほどあるが、唐の玄宗の時に鑑眞和尙が日本に來たが、この唐僧も少し前にやはり海南島に漂流し、それから廣州すなはち廣東を經て、今皇帝が避暑を啓開しつゝある、北江を遡つて、河川を水路北上して、揚子江に出て來て日本に向つたのであつた。

今日吾々が海南島と西方對岸の佛領印度支那すなはち安南地方に多大の關心をもつ前に、上古に近世に吾々の祖先はすでに雄偉な自然の力によつてこれらの地域に發展せられてゐたのであつた。つゞく

平安時代歌に詠まれた
海南島夢物語
眞珠に絡はる古き話

安倍仲麻呂が難破して安南に到着したのも同じく海南島の南を外れたのであつた。同じところに、唐招提寺の鑑眞和尙が日本に來たのである。そこを一步用へ逸れると、天平の遣唐使船が漂流したように、安南にまで達する。更に南洋まで行けば崑崙島にも着するわけである。あるひはシヤム灣にも漂入した例もある。安南邊への漂流は、文祿以來六回ほどあるが、唐の玄宗の時に藤原淸河や

二月中旬貿易

【東京廿日同盟】大藏省發表二月中旬に於る對外貿易額左の如し(單位千円)

輸出七二八六九、輸入七八二六四、入超五三九五

公債の消化は順調
貴院豫算總會藏相の答辯

【東京廿日同盟】廿日の貴族院豫算總會は午前十時半開會加藤(敬三郎)氏(硏究)起つ一、我が國現狀に於いて商品の統制は猶相當に出來るはずである、本豫算を見ても本年度から是非なさねばならぬといふ事業ばかりとは受取れぬ、操り延ばさるものについては操り延べる必要ありと思ふが如何

何石渡藏相 政府は昭和十三年度においても二億數千万円の節約をなした、今年度においては今日のところ實行豫算を組み考へは持たないが、豫算の實行については充分御主旨を考慮する、公債の消化は今日のところ至極順調に行はれてゐる、將來も此調子で進む樣努力する、物價の統制は物資の統制、商品の統制の兩面より見て綜合的に行つて行かねばならぬ、物價の統制は物價對策部といふか、さう云ふ樣な機關を設けると云ふことも目下考慮中である

加藤氏は更に中支の幣制と租界問題などにつき質し、石渡藏相、有田外相之に答辯をなし加藤氏は又

今日の如く我が國が大いに海外に發展する時代においてはこれに隨伴して有力なる金融機關を必要とする、現在正金銀行があるがこれは專ら貿易銀行であつて海外にあつて長期資金を貸し付ける仕事をしてゐない、幸いに朝鮮臺灣の兩銀行があるからこれを打つて一丸として統制發行券を與へて長期資金の貸し付けを便にしては如何

瓊山縣の治安
維持會發會式

【九江十九日同盟】擡て組成を急いでゐた九江縣維持會の發會式は十九日の午前十一時より、九江縣政府に於て千田部隊長、船葉特務機關長を始め、日支要人、九江市民等多數列席の下に盛大に擧行、九江市內は大賑ひを呈した、尙同會會長には元星子縣長には吳慶サイが就任した

ビルマ雲南ルート
軍需品の輸送活況
國境に軍需品貯藏庫

【紐育十八日同盟】當地に達した紐育タイムス紙駐ビルマ特電ビルマ、雲南ルートを實地踏破した旅行者の談話を報じてゐるが、これに依ればビルマ雲南ルートに依る軍需品の輸送は最近愈々活潑となりビルマ國境のラシオにはこれら軍需品を一時貯藏すべき倉庫がだしく建設されてゐる、尙雲南省內の道路は殆ど改修しなければならない

日本陸上競技聯盟
幹部及執行機關決定

【東京二十日同盟】日本陸上競技聯盟全國代議員臨時總會は十九日午後新橋第一ホテルで開催、平沼會長より理事及び實務執行機關として總務部外六部の部長及び幹事、推薦委員、顧問の陸聯財團法人化も滿場一致で承認した、新理事左の通り

理事
平沼亮三　小林彦次
春日弘　杉浦卯三
吉原重時　安川第五郎
山本忠興　野口源三郎
(專務理事)

飜る日章旗
三帝港に平和來る

【海南島一亞港十八日同盟】海南の漁村三亞港市は早くも旭日旗艦旗の下にたちなほり町の仕立屋はミシンの音も忙しく軍艦旗の製造をしてゐる

此の軍艦旗は町の住民は勿論港に船がるジヤンクに飛ぶ樣に賣れる、住民も殆ど讃迎し

宗教の大陸進出
中支宣傳聯盟成る
近衛前首相を總裁に

【上海十九日同盟】曩て現地で進められてゐた日本宗敎各派大同團結の計畫は愈々具體化し、近衛文麿公を總裁に、大谷光瑞氏を副總裁に推戴來る二十九日盛大なる發會式を擧げる事になつた、新聯盟は中支宗敎大同聯盟と稱し、日支宗敎の提携を計り、東亞和平に貢獻せんとするものである

人事調停法に新解釋
道義と司法權は一致
貴院本會議に首相の答辯

【東京廿日同盟】廿日の貴族院本會議は午前十時十分開會直ちに昨報に入り

一、昭和十四年度一般會計歲出の財源に充つるため公債發行に關する法律案他四件を一括上程、委員附託となし次で

一、人事調停法案

を上程、關野法相より提案理由の說明あつた後

岩田宙造氏(同和)一、調停に關しての根本問題を御伺ひしたい、二、現行法を改正し和解制度を擴張するの意志なきや

平沼首相 調停案については司法權と道義感とは一致すべきであるとの見地から出發し現今の裁判の多くは此れに傾いてゐる、單なる法律でなく廣く社會正義を基礎として裁判されることは結構であると思ふ、然し最後まで裁判所で爭ふのではなく成る可く國民の間で國和の情に基き事を解決することは、我國古來の醇風美俗であつて玆に擬族間の爭ひにおいて然りと考へる、この意味から調停法の精神は存置の必要ありと認める

關野法相 現行和解制度の擴張は司法制度調査會に於て研究したい考へである

代つて土方寧氏(無所屬)調停といふ制度は法律上の裁判と全然非法律的な社會習慣との中間に屬する變態的なものである、政府は速かに調停を不要とすべき程度に民法を改正すべきである

增野法相 民法その他法律の改正することには差分努力してゐるこれにて質疑を打ち切り十五名の委員附託、次で

一、臨用自動車檢査法案他五件

を委員附託とし更に

一、花柳病豫防法中改正法律案

を委員長報告通り即決、十一時五十二分散會した

時雨八荒
(十五)
納屋の怪(二)
日岐武

「や、怪我人だ」

全身血と泥にまみれて打ち倒れてゐる武家を、戶口の暗がりに孫六は見出したのである。

「怪我人?」

百合は、奧から聞き返した聲や出方でなかつた容堵がその聲に感じられた

「何せ、こんなところや仕方がない、百合手を貸せろよ」

「はい、はい」

怖々出て來た娘を叱りつけたりして、漸く醫櫃裡に運び入れると

「さあ、お武家樣、しつかりなせえまし」

と、宇宙ひの若い侍を粗朶の如く一日見ると

「や、こりや姬月樣だ」

孫六は、叫んだ

「まあ」

「數馬樣だ。大變なこつちや百合、早く水だ。それから藥だ、こりや、どうしたこつちや」

水を含ませると、數馬は漸く眼を見開いた

「姬月さま、孫六でムいます孫六でムります。お氣を確かになされませ」

「お、孫六か」

數馬は、おぼろげながらも孫六と百合の顏を認つだらしかつた

「濟まぬ」

「儕は大したことはムりませぬ。手當てを致します故、暫くご辛棒なされませ」

「儕む」

儕は右腕と、右の太腿の二ケ所だつたが、いづれも恐ろしく深手であつた

親子の醫命の手當の甲斐あつて、夜明け間ちかになると數馬は漸く安らかな眠りに落ちた

「もう大丈夫だ」

夜があけると、娘は數馬の顏がはを覗みて、ほつと安堵の目を見交した

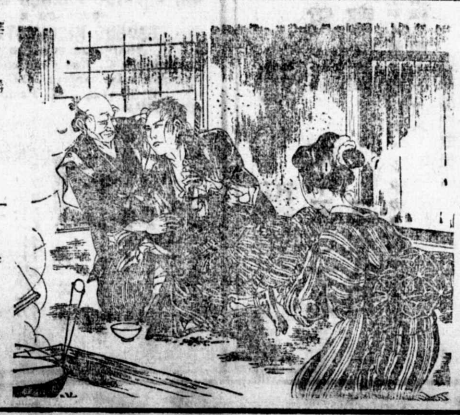

されて居るかも知れぬ。そも〳〵存じて居るだらう。拙者は五郎兵衞殿の敵、厚之丞あを討ち取らねばならぬ身故、今捕はれてはならぬのだ」

「分りました。匿まつて臭れとの仰せでムりませう」

「嬉か」

「とんでもない。何分頼む」

「儕かにお引き受致しましてムります。然し乍ら姬月樣、お匿まり申すにしても、何せこの百姓家のことで、部屋もござりませぬし、汪辺なことは出來ませぬ。それで、この裏に、むさ苦しい納屋がござります故、あれにてご辛棒願ひたうムりまするが……」

「納屋——結構々々」

「儕はない納屋で、醫櫃同樣の掘立小屋でござりまするがご辛棒願へませうか」

「構はん。構はん。汚い處はど鼠の棲れ巢所だ」

その時、表の入口で、

「こら、居らんか」

と、横柄な聲がした

獨、蘇兩國の進出に備へ 四國協商會議

廿日よりブカレストにて開催

【ブカレスト十八日同盟】獨逸の東歐政策とこれを阻止せんとするソ聯の北海協商政策との對立に依りバルカン諸國の動向が注目の的となつてゐる折柄、ルーマニア、ユーゴースラビア、ギリシヤ、トルコの四國を加盟國とするバルカン協商國會議はルーマニア外相グレゴリー・ガフエンコ氏が司會の下に來る廿日からルーマニアの首都ブカレストに於て開催される事になつた、今回の會議は獨蘇兩國の進出に備へその關係を强化せんとするものであるが、主要議題と目されるものは左の通り

一、バルカン協定の有効期間の延期　一、バルカン協商國とハンガリー國との國交調整　一、ブルガリヤの國境改正要求宣傳に對する對策審議　一、バルカン諸國間の經濟提携の具體化　一、ノールウエー外相コート氏の提唱にかゝるルーズヴエルト米大統領に對する軍縮會議開催延期に關する共同斡せい　一、フランコ政府共同承認　一、ハーグ國際司法裁判所ネグレスコ判事の後任選擧に關する對策

和平を主張し 西國大統領 最後通牒を發す

ネグリン首相の動向を注目

【パリ十八日U・P】アサニヤ西國人民戰線政府大統領はネグリン首相に對し戰鬪中止に關する最後通牒をおくつたといはれる。該通牒は書狀に依らず、同大統領を當市に訪問したゞし。ヴアヨ外相を通じ口頭をもつてネ首相へ傳達されたと、はれる、みぎ通牒においてアサニヤ大統領はもしネグリン首相があくまで抗戰說を固持するならば、ネ首相との關係を斷絶することを宣言してゐるとゝ云はれる、なしネ首相か大統領の和平提案を拒絶するならば、アサニヤ大統領は西國元首の地位を辭するものとして見做されるだらうと見られる、またもしネ首相がア大統領の和平提案を承諾ずるならば、大統領は直ちに革めい政府との和平交渉に對する豫備條件としてフランコ將軍はアサニヤ大統領の辭任を要求するであらうと、當市駐在西國通信員は傳へてゐる

【パリ十八日H】スペイン休戰交渉に對する豫備條件としてフランコ將軍はアサニヤ大統領の辭任を要求するであらうと、當市駐在西國通信員は傳へてゐる

英獨通商問題討議に 英國商相近く渡獨

獨乙側に多大の好感

【ロンドン十八日ロイテル】英獨通商問題討議の爲め英國商相及外務省經濟局長グアトキン氏が獨逸にさきだち、來しう外務大臣ハリファクス卿と會見することゝなつてゐる

【ベルリン十八日ロイテル】スタンリー商相及びハドソン氏が英獨通商問題討議のため獨逸に滯在中なるが、前教皇の代に至つて此の選擧が改正され、約一週間ばかり延ばされることになつた。理由は選擧權所有者である全世界中の樞機卿が、遠くヴチカン市に參集し得る樣にといふ考慮からである。

二

行法によれば、普通に理性の發達した男子のカトリック敎徒は、國籍の如何を問はず、聖職者たると俗人たるを問はず、何人でも敎皇に選擧されるの權利を有する。從來は選擧權行使者は他のコンクラーウエに參入せる樞機卿のみで、(四)被選擧人は既に三週間以上ヴチカン市に滯在してゐる者に限られてゐた。之を要するに、南北米洲の七名を除き、自餘の六十二名が悉く歐洲人でありキヤツスルに於いてジョーチ六世陛下御臨席の下に進水式を行ふ新戰艦キング・ジョーチ六世號の機密がドイツへ漏洩してゐる樣なので嚴重調査を開始するといはれる、すなはち英諜報局が極秘發表したドイツの"戰鬪力便覽"の抜抄の中に新造戰艦ジョーチ六世號の機密が詳細にわたつて發表されてゐた所から、英當局の注意を喚起したもので、みぎに關し海軍財政局長ジョセフ・フリー氏はあれに發表されてゐたことは全部事實とは云ひがたいがある點では事實のものも、誤つてゐるものもあつた

【ニューヨーク十九日同盟】佛軍用機輸出問題が米國朝野の輿論のまとゝなつてゐるとき、ハンドール上院議員は、佛國が米國製飛行機購入に關し獨逸にさきだち、來しう外務大臣ハリファクス卿と會見することゝなつてゐる和蘭海軍のコックバンギ、エッセン兩大佐等のオランダ陸海軍使節團一行は今しうはじめワシントンに到着、軍用機購入に關し活發な運動を開始した同使節團は既に米國陸海軍當局より米國各地の飛行機製造工場視察の許可を得、まり約三百台の軍用機をはじめとして高射砲並に水雷艇若干を購入することに關しても承諾を得てゐるものである

和蘭軍事使節團訪米 軍用機購入に活躍

英獨通商問題討議に 英國商相近く渡獨

獨乙側に多大の好感

【ベルリン十八日ロイテル】スタンリー商相及びハドソン氏が英獨通商問題討議のため獨逸に滯在中なるが、前教皇の代に至つて此の選擧が改正され、約一週間ばかり延ばされることになつた。理由は選擧權所有者である全世界中の樞機卿が、遠くヴチカン市に參集し得る樣にといふ考慮からである。

二

行法によれば、普通に理性の發達した男子のカトリック敎徒は、國籍の如何を問はず、聖職者たると俗人たるを問はず、何人でも敎皇に選擧されるの權利を有する。從來は選擧權行使者は他のコンクラーウエに參入せる樞機卿のみで、(四)被選擧人は既に三週間以上ヴチカン市に滯在してゐる者に限られてゐた。之を要するに、南北米洲の七名を除き、自餘の六十二名が悉く歐洲人でありキヤツスルに於いてジョーチ六世陛下御臨席の下に進水式を行ふ新戰艦キング・ジョーチ六世號の機密がドイツへ漏洩してゐる樣なので嚴重調査を開始するといはれる、すなはち英諜報局が極秘發表したドイツの"戰鬪力便覽"の抜抄の中に新造戰艦ジョーチ六世號の機密が詳細にわたつて發表されてゐた所から、英當局の注意を喚起したもので、みぎに關し海軍財政局長ジョセフ・フリー氏はあれに發表されてゐたことは全部事實とは云ひがたいがある點では事實のものも、誤つてゐるものもあつた

【ニューヨーク十九日同盟】佛軍用機輸出問題が米國朝野の輿論のまとゝなつてゐるとき、ハンドール上院議員は、佛國が米國製飛行機購入に關し獨逸にさきだち、來しう外務大臣ハリファクス卿と會見することゝなつてゐる和蘭海軍のコックバンギ、エッセン兩大佐等のオランダ陸海軍使節團一行は今しうはじめワシントンに到着、軍用機購入に關し活發な運動を開始した同使節團は既に米國陸海軍當局より米國各地の飛行機製造工場視察の許可を得、まり約三百台の軍用機をはじめとして高射砲並に水雷艇若干を購入することに關しても承諾を得てゐるものである

獨伊西三國 巨頭會談說 實現のぞみ薄

【ベルリン八日U・P】最近噂傳されつゝあるヒトラー獨總統ムソリニ伊首相及びフランコスペイン革命將軍の會見說に對し、當市政界消息通は本說は獨伊西國革めい政府大使がヒトラー總統にフランコ將軍手記の一書翰を傳達したところから生じたものであるが、前述三巨頭會見の場所の選擇からして困難であり、現在の國情から見てフランコ將軍が國外へでることは不可能だし、西國革めい政府と英佛間に重要會談盛んなる折から、ヒ總統ム首相が西國へでかけることもあるまいと見てゐる

人民戰線派大使 英國外相訪問

【倫敦十八日同盟】駐英スペイン人民戰線派大使ペブロデアスカラテ氏は十八日午前十時パリよりロンドンに到着直ちに外務省にハリファクス外相を訪問スペイン內亂取扱策に關する協議をとげた、尙アスカラ大使はこれに先立ち十七日パリに於てアサーニア大統領並にデルバヤ外相と會見し人民戰線政府今後の對策に就き協議を遂げた模樣である

英國戰鬪艦の機密 獨逸へ漏洩

海軍當局嚴重調査を開始

【ロンドン十七日P】英國海軍省では來る火曜日ニューキヤツスルに於いてジョーチ六世陛下御臨席の下に進水式を行ふ新戰艦キング・ジョーチ六世號の機密がドイツへ漏洩してゐる樣なので嚴重調査を開始するといはれる、すなはち英諜報局が極秘發表したドイツの"戰鬪力便覽"の抜抄の中に新造戰艦ジョーチ六世號の機密が詳細にわたつて發表されてゐた所から、英當局の注意を喚起したもので、みぎに關し海軍財政局長ジョセフ・フリー氏はあれに發表されてゐたことは全部事實とは云ひがたい

羅馬法王の選擧に就て（上）

佐藤清太郎

（カ）

トリック敎徒以外の人々に屢々易ずい樣にと思ひ、「羅馬法王」といふ在來の熟字を表題に掲げたが、今日日本カトリック敎會に於ては之に代へるに「敎皇陛下」なる語句を以てし、敎會內に於る一般公用語としてゐる。次にカトリック・敎會の聖職中法王につぐ地位であるカルヂナール敎父等からは大假正などゝ佛敎の用語で呼ばれてゐるが之も今日一般、樞機卿と呼ぶことになつてゐる。以下本文に於ては何れも是等の新熟語を使用することにする。

（伽）

て初代敎皇聖ペトロより數へて丁度二百六十代目に當らせられたピオ第十一世陛下には去る十日ヴチカン宮殿內に於て八十二歲の御高齡をもつて遽化せられ、越へ十四日聖ペトロ大堂內に埋葬されたことは周知の通りであるが、其の後繼敎皇は今月末か來月始めには選擧されることゝ思ふ。而してそれまで、こゝ二三週間　間ではあるが、敎會統治の實權はヴチカン市國現國務總理パツエリ樞機卿の手に委ねられてある。從來は選擧權行使者が決まつたものであるか、前敎皇の代に至つて此の選定が改正され、約一週間ばかり延ばされることになつた。理由は選擧權所有者である全世界中の樞機卿が、遠くヴチカン市に參集し得る樣にといふ考慮からである。

二

行法によれば、普通に理性の發達した男子のカトリック敎徒は、國籍の如何を問はず、聖職者たると俗人たるを問はず、何人でも敎皇に選擧されるの權利を有する。從來は選擧權行使者は他のコンクラーウエに參入せる樞機卿のみで、(四)被選擧人は既に三週間以上ヴチカン市に滯在してゐる者に限られてゐた。之を要するに、南北米洲の七名を除き、自餘の六十二名が悉く歐洲人でありキヤツスルに於いてジョーチ六世陛下御臨席の下に進水式を行ふ新戰艦キング・ジョーチ六世號の機密がドイツへ漏洩してゐる樣なので嚴重調査を開始するといはれる、すなはち英諜報局が極秘發表したドイツの"戰鬪力便覽"の抜抄の中に新造戰艦ジョーチ六世號の機密が詳細にわたつて發表されてゐた所から、英當局の注意を喚起したもので、みぎに關し海軍財政局長ジョセフ・フリー氏はあれに發表されてゐたことは全部事實とは云ひがたいがある點では事實のものも、誤つてゐるものもあつた

（弟）

だゝ名も出てゐない樞機卿が歐洲人、みであつた時代には敎皇選擧化の後、旬日にしてヴチカン參集は出來たので、今日のやうに米洲人あり、將來は東洋人からも任命されることゝ思ふが、さうなると十日の期間中には參集困難になるので、前記の如く改められたのである。尙は昨年中にはニューヨーク大司敎、(一ジ段下、其の他歐洲側で二三亡くなられた方があるので、樞機卿の現在實數は六十四五名と思ふ。

（此）

の中、病氣其の他の事由に依り參集不可能の方もあるだらうから、實際選擧に參與される樞機卿の數はもつと減るに相違ない。序に附記しておくが、樞機卿は何歲の國でも皇族の爵を以て遇される慣習になつてゐる。

三

て敎皇選擧の實際であるが、先づ(一)選擧場はヴチカン市である、(二)選擧權はコンクラーウエと稱してヴチカン宮殿內、數百の室數を有する一區域である。(三)選擧權行使者は其の後繼敎皇は今月末か來月始めには選擧されることゝ思ふ。而してそれまで、こゝ二三週間　間ではあるが、敎會統治の實權はヴチカン市國現國務總理パツエリ樞機卿の手に委ねられてある。從來は選擧權行使者が決まつたものであるか、前敎皇の代に至つて此の選定が改正され、約一週間ばかり延ばされることになつた。理由は選擧權所有者である全世界中の樞機卿が、遠くヴチカン市に參集し得る樣にといふ考慮からである。

二

行法によれば、普通に理性の發達した男子のカトリック敎徒は、國籍の如何を問はず、聖職者たると俗人たるを問はず、何人でも敎皇に選擧されるの權利を有する。從來は選擧權行使者は他のコンクラーウエに參入せる樞機卿のみで、(四)被選擧人は既に三週間以上ヴチカン市に滯在してゐる者に限られてゐた。之を要するに、南北米洲の七名を除き、自餘の六十二名が悉く歐洲人でありキヤツスルに於いてジョーチ六世陛下御臨席の下に進水式を行ふ新戰艦キング・ジョーチ六世號の機密がドイツへ漏洩してゐる樣なので嚴重調査を開始するといはれる、すなはち英諜報局が極秘發表したドイツの"戰鬪力便覽"の抜抄の中に新造戰艦ジョーチ六世號の機密が詳細にわたつて發表されてゐた所から、英當局の注意を喚起したもので、みぎに關し海軍財政局長ジョセフ・フリー氏はあれに發表されてゐたことは全部事實とは云ひがたいがある點では事實のものも、誤つてゐるものもあつた

（弟）

だゝ名も出てゐない樞機卿が歐洲人、みであつた時代には敎皇選擧化の後、旬日にしてヴチカン參集は出來たので、今日のやうに米洲人あり、將來は東洋人からも任命されることゝ思ふが、さうなると十日の期間中には參集困難になるので、前記の如く改められたのである。尙は昨年中にはニューヨーク大司敎、(一ジ段下、其の他歐洲側で二三亡くなられた方があるので、樞機卿の現在實數は六十四五名と思ふ。

（此）

の中、病氣其の他の事由に依り參集不可能の方もあるだらうから、實際選擧に參與される樞機卿の數はもつと減るに相違ない。序に附記しておくが、樞機卿は何歲の國でも皇族の爵を以て遇される慣習になつてゐる。

三

て敎皇選擧の實際であるが、先づ(一)選擧場はヴチカン市である、(二)選擧權はコンクラーウエと稱してヴチカン宮殿內、數百の室數を有する一區域である。(三)選擧權行使者は其の後繼敎皇は今月末か來月始めには選擧されることゝ思ふ。而してそれまで、こゝ二三週間　間ではあるが、敎會統治の實權はヴチカン市國現國務總理パツエリ樞機卿の手に委ねられてある。從來は選擧權行使者が決まつたものであるか、前敎皇の代に至つて此の選定が改正され、約一週間ばかり延ばされることになつた。理由は選擧權所有者である全世界中の樞機卿が、遠くヴチカン市に參集し得る樣にといふ考慮からである。

（現）

行法によれば、普通に理性の發達した男子のカトリック敎徒は、國籍の如何を問はず、聖職者たると俗人たるを問はず、何人でも敎皇に選擧されるの權利を有する。從來は選擧權行使者は他のコンクラーウエに參入せる樞機卿のみで、(四)被選擧人は既に三週間以上ヴチカン市に滯在してゐる者に限られてゐた。之を要するに、南北米洲の七名を除き、自餘の六十二名が悉く歐洲人でありキヤツスルに於いてジョーチ六世陛下御臨席の下に進水式を行ふ新戰艦キング・ジョーチ六世號の機密がドイツへ漏洩してゐる樣なので嚴重調査を開始するといはれる、すなはち英諜報局が極秘發表したドイツの"戰鬪力便覽"の抜抄の中に新造戰艦ジョーチ六世號の機密が詳細にわたつて發表されてゐた所から、英當局の注意を喚起したもので、みぎに關し海軍財政局長ジョセフ・フリー氏はあれに發表されてゐたことは全部事實とは云ひがたいがある點では事實のものも、誤つてゐるものもあつた

（弟）

だゝ名も出てゐない樞機卿が歐洲人、みであつた時代には敎皇選擧化の後、旬日にしてヴチカン參集は出來たので、今日のやうに米洲人あり、將來は東洋人からも任命されることゝ思ふが、さうなると十日の期間中には參集困難になるので、前記の如く改められたのである。尙は昨年中にはニューヨーク大司敎、(一ジ段下、其の他歐洲側で二三亡くなられた方があるので、樞機卿の現在實數は六十四五名と思ふ。

（此）

の中、病氣其の他の事由に依り參集不可能の方もあるだらうから、實際選擧に參與される樞機卿の數はもつと減るに相違ない。序に附記しておくが、樞機卿は何歲の國でも皇族の爵を以て遇される慣習になつてゐる。

三

て敎皇選擧の實際であるが、先づ(一)選擧場はヴチカン市である、(二)選擧權はコンクラーウエと稱してヴチカン宮殿內、數百の室數を有する一區域である。(三)選擧權行使者は其の後繼敎皇は今月末か來月始めには選擧されることゝ思ふ。而してそれまで、こゝ二三週間　間ではあるが、敎會統治の實權はヴチカン市國現國務總理パツエリ樞機卿の手に委ねられてある。從來は選擧權行使者が決まつたものであるか、前敎皇の代に至つて此の選定が改正され、約一週間ばかり延ばされることになつた。理由は選擧權所有者である全世界中の樞機卿が、遠くヴチカン市に參集し得る樣にといふ考慮からである。

（現）

行法によれば、普通に理性の發達した男子のカトリック敎徒は、國籍の如何を問はず、聖職者たると俗人たるを問はず、何人でも敎皇に選擧されるの權利を有する。從來は選擧權行使者は他のコンクラーウエに參入せる樞機卿のみで、(四)被選擧人は既に三週間以上ヴチカン市に滯在してゐる者に限られてゐた。之を要するに、南北米洲の七名を除き、自餘の六十二名が悉く歐洲人でありキヤツスルに於いてジョーチ六世陛下御臨席の下に進水式を行ふ新戰艦キング・ジョーチ六世號の機密がドイツへ漏洩してゐる樣なので嚴重調査を開始するといはれる、すなはち英諜報局が極秘發表したドイツの"戰鬪力便覽"の抜抄の中に新造戰艦ジョーチ六世號の機密が詳細にわたつて發表されてゐた所から、英當局の注意を喚起したもので、みぎに關し海軍財政局長ジョセフ・フリー氏はあれに發表されてゐたことは全部事實とは云ひがたいがある點では事實のものも、誤つてゐるものもあつた

（弟）

だゝ名も出てゐない樞機卿が歐洲人、みであつた時代には敎皇選擧化の後、旬日にしてヴチカン參集は出來たので、今日のやうに米洲人あり、將來は東洋人からも任命されることゝ思ふが、さうなると十日の期間中には參集困難になるので、前記の如く改められたのである。尙は昨年中にはニューヨーク大司敎、(一ジ段下、其の他歐洲側で二三亡くなられた方があるので、樞機卿の現在實數は六十四五名と思ふ。

（此）

の中、病氣其の他の事由に依り參集不可能の方もあるだらうから、實際選擧に參與される樞機卿の數はもつと減るに相違ない。序に附記しておくが、樞機卿は何歲の國でも皇族の爵を以て遇される慣習になつてゐる。

三

て敎皇選擧の實際であるが、先づ(一)選擧場はヴチカン市である、(二)選擧權はコンクラーウエと稱してヴチカン宮殿內、數百の室數を有する一區域である。(三)選擧權行使者は其の後繼敎皇は今月末か來月始めには選擧されることゝ思ふ。而してそれまで、こゝ二三週間　間ではあるが、敎會統治の實權はヴチカン市國現國務總理パツエリ樞機卿の手に委ねられてある。從來は選擧權行使者が決まつたものであるか、前敎皇の代に至つて此の選定が改正され、約一週間ばかり延ばされることになつた。理由は選擧權所有者である全世界中の樞機卿が、遠くヴチカン市に參集し得る樣にといふ考慮からである。

（而）

して其の日の夕刻にはコンクラーウエと外部とを繋ぐ通路は只一個所を除き、他はすべて壁で塞ぎ鎖がれて仕舞ひ、外部との連絡機關は完全に遮斷されるのである。殘された一個所の通用門も二重の鐵柵で堅く鎖され、嚴重な門衛がおかれ、此處の通行を許される者は不可抗力な事故の爲めに參入當日參入出來ず、遲れて參入する樞機卿ヶ醫師、一名、儀式係一名、儀式係二名、理髮師理人等かれこれ十名位になる。故にコンクラーウエ參入樞機卿の數を假りに六十名とすれば、隨員其の他の用人を加へ六七百名の大所帶となるので、當日のコンクラーウエ內外は相當賑合すると思ふ。

一九二二年、ピオ第十一世陛下が聖座に着かれるまでは、前敎皇の代に至つて此の選定が改正され、約一週間ばかり延ばされることになつた。理由は選擧權所有者である全世界中の樞機卿が、遠くヴチカン市に參集し得る樣にといふ考慮からである。

二

行法によれば、普通に理性の發達した男子のカトリック敎徒は、國籍の如何を問はず、聖職者たると俗人たるを問はず、何人でも敎皇に選擧されるの權利を有する。從來は選擧權行使者は他のコンクラーウエに參入せる樞機卿のみで、(四)被選擧人は既に三週間以上ヴチカン市に滯在してゐる者に限られてゐた。之を要するに、南北米洲の七名を除き、自餘の六十二名が悉く歐洲人でありキヤツスルに於いてジョーチ六世陛下御臨席の下に進水式を行ふ新戰艦キング・ジョーチ六世號の機密がドイツへ漏洩してゐる樣なので嚴重調査を開始するといはれる、すなはち英諜報局が極秘發表したドイツの"戰鬪力便覽"の抜抄の中に新造戰艦ジョーチ六世號の機密が詳細にわたつて發表されてゐた所から、英當局の注意を喚起したもので、みぎに關し海軍財政局長ジョセフ・フリー氏はあれに發表されてゐたことは全部事實とは云ひがたいがある點では事實のものも、誤つてゐるものもあつた

（弟）

だゝ名も出てゐない樞機卿が歐洲人、みであつた時代には敎皇選擧化の後、旬日にしてヴチカン參集は出來たので、今日のやうに米洲人あり、將來は東洋人からも任命されることゝ思ふが、さうなると十日の期間中には參集困難になるので、前記の如く改められたのである。尙は昨年中にはニューヨーク大司敎、(一ジ段下、其の他歐洲側で二三亡くなられた方があるので、樞機卿の現在實數は六十四五名と思ふ。

（此）

の中、病氣其の他の事由に依り參集不可能の方もあるだらうから、實際選擧に參與される樞機卿の數はもつと減るに相違ない。序に附記しておくが、樞機卿は何歲の國でも皇族の爵を以て遇される慣習になつてゐる。

三

て敎皇選擧の實際であるが、先づ(一)選擧場はヴチカン市である、(二)選擧權はコンクラーウエと稱してヴチカン宮殿內、數百の室數を有する一區域である。(三)選擧權行使者は其の後繼敎皇は今月末か來月始めには選擧されることゝ思ふ。而してそれまで、こゝ二三週間　間ではあるが、敎會統治の實權はヴチカン市國現國務總理パツエリ樞機卿の手に委ねられてある。從來は選擧權行使者が決まつたものであるか、前敎皇の代に至つて此の選定が改正され、約一週間ばかり延ばされることになつた。理由は選擧權所有者である全世界中の樞機卿が、遠くヴチカン市に參集し得る樣にといふ考慮からである。

（而）

して其の日の夕刻にはコンクラーウエと外部とを繋ぐ通路は只一個所を除き、他はすべて壁で塞ぎ鎖がれて仕舞ひ、外部との連絡機關は完全に遮斷されるのである。殘された一個所の通用門も二重の鐵柵で堅く鎖され、嚴重な門衛がおかれ、此處の通行を許される者は不可抗力な事故の爲めに參入當日參入出來ず、遲れて參入する樞機卿ヶ醫師、一名、儀式係二名、理髮師理人等かれこれ十名位になる。故にコンクラーウエ參入樞機卿の數を假りに六十名とすれば、隨員其の他の用人を加へ六七百名の大所帶となるので、當日のコンクラーウエ內外は相當賑合すると思ふ

生産過剰難去らず

來農年も"犧牲割當"續行

暗雲漂ふ珈琲せい産州會議

【リオ十八日】去る十六日以來開會中の珈琲生産州會議は本日午後コスタ藏相司會の下にジャイメ・ゲーデス珈琲院總裁を始め、其他同院專門家も出席し、珈琲問題を討議し本年度珈琲收穫豫想から見て統計均衡上犧牲割當は來農年も續行する要ある事が原則として可決された、消息通の見た所では、新農年の犧牲割當は本農年と同じく總生産の三〇%と云はれる、尚本會議では珈琲院年續期間の延期、國内諸港に於ける珈琲ストック減少案、宣傳、犧牲割當等の諸重要問題の檢討を續けるがカルナバルの爲次期會議は來る廿五日午後三時から召集される

米伯合策會社を創設

伯國資源增産計畫

アラニヤ外相盛んに活躍

【ワシントン十八日】當地米國當局やいそがしい會談をかさねて來た伯國アラニヤ外相は、きぎ會談結果もつき、伯國使節團メンバーと意見を交換中のごとく見られる、アラ外相はさらに來しうからモーゲンソー財務長官と會談再開するはずである、現在會談中の諸案は大體次の如き問題とみられる

一、ゴム、マンガン、木材等の生産ぞう加のため米伯合立會社を組織する

本案は北米側からも好意をもつてむかへられてゐるが、細部的問題はおつて討議されるも樣である、本會社の資部は米伯兩政府によつて任めいされるが、まだ決定をみないのは資金問題で北米の輸出入銀行々仲介にするか、ニューヨークの私立銀行を仲介にするか問題となつてゐる

二、伯國クレヂイト確立を目的とする基金案

本案は國務省ではさん意を表してゐるが、大藏省の方で下院の否決を心配してゐる

三、北米人の對伯移民案、本案はアラニヤ外相提案中でも一番重要性をもつもので移民へのゆう資には下院の承認が必要で、外に本案實行機關を組織する要がある

その外の案としては、米商む省提案の、ゆ出入銀行のクレヂイトを利用して對伯鐵道材料品供給案がある、本案に對してもアラニヤ外相はさん成の意を表したとつたへられる

お題目は飾ぢやない

積極的實行運動へ！

産組中央會理事會……

中央會新理事、下元、脇山、山本、大島、宮尾の五氏まづ六拾有餘コントの各組合資擔金を承認さして一齊統制へ週進しつゝある日産組中央會の今年度第一回の理事會は十八日總領事會議室に於て開かれた

出席者は勳業局より青木局長、青木、佐々木の兩技手中央會の堀、小笹の兩氏、產組

○技術員を巡回させ地方組合の實務指導にあたらせる事

○新聞雜誌其他飛行物を利用して組合精神の普及徹底を圖る事

二、購買事業

○市況の通報

○手數料の引下げ、若し缺損の時は利用組合が負擔する事

三、販賣事業

○一般農產物の積極的取扱ひ

○珈琲販賣の取次ぎ

（註）棉花相場は變動が激烈だから市價の通報を毎日迅速に行ひ又着買は必ず立合ふ事

信組合精神の普及の爲中央產組加入者が全伯邦人に積極的に動く事、又それに依る組合增加と共に中央會事務所の擴張を計る事等を審議して閉會した

新移民法裏譚

"州政府役人たち"

邦人を欺く不良外人

邦人農民は伯國の法律は勿論言語さへも充分に漾つれない不利な點から何の事業をなすにも兎角不便勝であるが、この伯國法律のうとい善良の邦人農民を騙して歩く不良外人が近頃奥地にめつきり增えた

過日も北パラナ線ヤマリアナ耕地の一邦人の處へ自分は州政府の役人である、今度外國人移民法令の實施に依つて君達が旅行免狀を持つて居るかどうか調査に來たものだと云つて旅券を調べた上旅券と調査料として一家族に十ミル乃至二十ミルを徴集して歩く

ネツタの提示を求め、所持して居ないものは僞せ者であるから遠慮なしに最寄の警察に連行て貰ひたいと嚇かして同十一時散會した

ノロ線打脚の長谷部氏

リンスリ

既報奥地巡視中の東朝記者長谷部氏は十八日午后二時マリリア出發豫定の通り同六時半リンス着、リンス中日會理事長永野勘太郎外各關係の出迎を受け、ホテル・キングに入り午后八時より中日會主催歓迎茶話會に出席、有意義な歓談を交して同十一時散會した

尙十九日はリンス附近バルボーザ、ウニオン、多羅間耕地等視察、二十日午前中リンス市内見學正午すぎ自動車にてアラサツーバに向かつた

動く！棉花戰線

日本、三社へ輸入割當許可？

獨逸も四万八千俵確定

二月も殘す處一週間、各棉花會社は三月中旬より活動を開始する筈で地工場に對し既に人員の配置を終へ棉花買附けに準備は全般整つたが、本年の聖州棉價格はどの位であらうか、本年の聖州棉收穫は二百四十万俵と豫想されてゐるが、内二百万俵以上を海外に輸出しなければ高値が呼ばれない處に聖州棉のなやみがある、今年二月ドイツは四万八千俵の聖州棉買付を許可し、過日某所の入電に依れば日本では伯棉輸入割當として特殊會社たる、日棉、日商、南拓社に十二万俵を許可したが應々月が變つて漸々しく棉花戰線が開始されるであらう

古豪・新進・二組に別れ

聖市野球リーグ戰始まる

十八日代表者會議——日本クラブ

鐵腕は唸る

三月五日から

既報——運動シーズンに入つたのでリーグ戰を開始すべくその打あはせのためさる十八日午後八時半から日本クラブにおいて聖市實業野球聯盟代表者會議はもよほされた鎌谷會長用務のため缺席、依つて竹内副會長のかいさの挨拶あつて後久村運行係に依つて計議にはいつた

一、新加入チーム承認の件

國井チーム選手不揃ひのため聯盟を脫退、かはりに文敎會、時報、東組の新加入を承認して結局聯盟所屬は八チームとなる

一、役員互選

各チームより代表二人を選び技術員、常務員を左記の通り推薦した

◉技術員同仁會江刺家、コチア坂倉、鎌谷笹垣　文敎會小宮、カナカオ吉田、時報中林、日伯田、東組根本

◉常務員同仁會鎌木、コチア手代木　鎌谷釘宮　文敎會島岡　カナカオ櫻井、時報池田　日伯三反田　東組小栗

一、選手名簿

一、公認記錄員指定

竹田、多田、を全員一致推薦

一、審判員を同協會に依賴

◉技術員同仁會江刺家、コチア坂倉、鎌谷笹垣　文敎會小宮、カナカオ吉田、時報中林、日伯田、東組根本

◉常務員同仁會鎌木、コチア手代木　鎌谷釘宮　文敎會島岡　カナカオ櫻井、時報池田　日伯三反田　東組小栗

三月五日　午前日伯對コチア　午後東組對時報

三月十二日　午前文敎會對同仁會　午後カナカオ對鎌谷

三月十九日　午前コチア對カナカオ　午後時報對文敎會

三月二十六日　午前東組對同仁會

四月二日　午前日伯對鎌谷

四月九日　やすみ

四月十六日　日伯對カナカオ　午後東組對文敎會

四月二十三日　午前時報對同仁會　午後コチア對鎌谷

◉試合日表

○單位ミル　二月二十日

製米	一號	二號	三號
對日	一、九〇〇		
○銅絲			
サントス四級	八、		
○棉花五級	一號	二號	
	六、	五、	
◉マンジョカ粉50K袋	K 一、	二、	
◉マモナ	K 一、	二、	
○小麥粉	一號	二號	
	六、	五、	
○砂糖50K袋	一、	二、	
備上	六、	五、	
○セボーラ	一、	二、	
上	三、	二、	
○アルファファ			
産	K 一、	二、	
○バニヤ			
棉大河	一、	二、	
エスタドー	一、	二、	

蔬菜相場

二月二十日

ユカナ	產組	安値	高値
トマテ	極上箱	三、	八、
	普	二、	五、
レギーリオ	箱	三、	六、
ピメントン	箱	三、	六、
	圓	四、	十、
エルビーラ	箱	二、	三、
ポブリニョン	圓	四、	十、
ペピーノ	圓	六、	十、
人參	二百	一、	二、
葡萄	キロ	一、	一、八
ペ・ドー	箱	一、	一、
茄子	箱	一、	一、
	圓	一、	一、

南大河州に總領事館分館設立？

南大河ポルトアレグレ方面からの通信に依ると、同州の日本移民の商業取引が最近段繁に向つて來るので、近くサン・パウロ總領事館の分館を同市に設立するとの噂が傳はりつゝある相である

眠れる火口噴……

リマに……革命運動起る……

一部の反撃で鎭壓

【リマ廿日日】ペルー秘露政府の發表によると、アントニオ・ロドリゲス陸相は

シリロ・ホッテが眞後將軍と共謀し本朝政權倒壞の革命運動を起したが、軍部の反撃に合ひ、間もなく鎭壓され、ロドリゲス陸相は市戰中其他の革命首腦者とともに射殺された、國内は至つて平穩である

【リマ廿日日】本朝當市に起つたロドリゲス陸相を首魁とする秘露の革命運動は丁度ベナヴィデス大統領が休暇を利用し、リマ驛で近衞銃行中の不在をねらつて起されたものであるが、軍部のそ援を受け得なかつた爲に失敗に終り革命を宣言し大統領邸を占領してから僅三時間後には完全に鎭壓されて了つたものである、政府當局は機關銃を據射して革命軍と戰し、此の際首謀ロドリゲス將軍は射殺されたものである、現在全國にわつてこく平穩さある、ベナヴィデス大統領は事件突發とともに直ちに當市へ歸着、反軍首謀輩につとめてゐる

步調を揃へて

懸案も一氣に可決

日本人會總會

リンス市日本人會では過般總會において會則以下幹部改選を行ひ評議員拾四名は同日會長推薦をなす事として來、中のところ此の度素部會長より推薦決定を見るに至つて去る拾五日午後七時よりリンス青年會館に於て初の役員會を開催出席者廿名熟心に左の事項協議の上同拾一時半散會した

一、學園巡回指導に關する件

一、リンス共濟組合設立に關する件

一、バウルー管下聯合日會實情調査の件

一、會員の勸誘並に會費徵收の件、其他

尙新役員當選左記の諸氏

會長部一條、副會長川越銀太郎、第一會計鹿實造、第二會計西金藏、幹事本田授、池田由吉、濱崎末治、和泉春一、增山房吉、評議員内田直次郎、宮嶋誠、幸地觀光、齋藤庄造、鮫島國彥、笥井善太郎、以下略

重要商品市況

○單位ミル　二月二十日

製米	一號	二號	三號
對日	一、九〇〇		
○銅絲			
サントス四級	八、		
○棉花五級	一號	二號	
	六、	五、	
◉マンジョカ粉50K袋	K 一、	二、	
◉マモナ	K 一、	二、	
○小麥粉	一號	二號	
	六、	五、	
○砂糖50K袋	一、	二、	
備上	六、	五、	
○セボーラ	一、	二、	
上	三、	二、	
○アルファファ			
産	K 一、	二、	
○バニヤ			
棉大河	一、	二、	
エスタドー	一、	二、	

雜記帳

▲カルナバルの休暇を諸官廳は三日間のお休みです

▲瀧興の銀行部きのふ午前中だけ執務、鷲塚さん「カルナバルでワイ〳〵お騒ぎしてゐる間に私の體は預金者がつめかけて來てゐますよ、どうでもこの通りと」……なるほど金庫ひのきらひな預金者が三四人つめかけてゐた

▲聖市日會の會計幹事に當選した瀧興の村井氏「數を擧げた「多忙だから」といふ事はなほど歐洲等開選手拾傑を選拔したが、聖州選手では「ライオンの檻騎兵・メリング」がやはり一番になつてゐる

▲ヨーロツパ拳闘總覽ではこのメリングを一流選手に推薦されるにそゐ傾も選手に推薦されると聞いた四百米突の鎌君「なよ」とばかり醉拳を中止して猛練習廿六日の大會には出場する筈

▲アンタルチカ・パウリスタ製酒原料部では來る三月一日よりカンパラ市に臨時出張所を開設し三九年度大麥耕作者の便宜を計ると

▲石田、牧野、島田君らがリマ行選手の候補者になつてゐると聞いた四百米突の鎌君「なほど歐洲等開選手拾傑を選拔したが、聖州選手では「ライオンの檻騎兵・メリング」がやはり一番になつてゐる

▲正金銀行リオ支店長植木文也氏いカルナバルの休日を利用し、衝突をあたためる爲めで二年ぶりの拾八日來聖、各方面の知己を訪ね廿日は本社に來訪親しく社内を視察された

▲伯剌西爾時報社の見込みであるとの事

▲何はともあれ珈琲は來農年も續行されるとの事

▲ブランコエスペシアール五八五七　スペリオール五〇五一　ボン　四二四四　レグラール三四三六

△カテテ　エスペシアール四六四七　スペリオール四四四五　ボン　ノミナル

△メイオ　一六一八　△キレーラ　二一三一　○バルアマレラ　極上　三〇三一　上　二五三〇　○セボーラ　酒大河產　15K　一〇號　○アルファファ　產　K　〇、二五〇　○バニヤ　棉大河產　K　〇、二五〇　エスタドー　一、二五許

△アマレロ　二〇三一　アマレロン　一六八二〇　○アカロース　アグリア　アマレロン　エスペシアール七〇七二　スペリオール六四六六　ボン

社告

今般左記の如く外交員を出張致させますから何卒御贔屓の御高配を御願致します

セントラル線

中川忠吉

聖西方面

吉川政次郎

伯剌西爾時報社

求人

メルカードに働く身體强健な青年

一名至急入用

姓名在社

求人

子守さん　十三、四才位

一名至急入用

姓名在社

新種入荷

玉葱カナリヤ種

濱岡商店

RUA CERES ,106
C. POSTAL 993
S. PAULO

精米部新設

今般弊方倉庫内に精米部を新設し從前の珈琲取扱の外搗米の御依賴にも應じます

精米機は弊社ピンダモンニヤンガバ農場で試驗濟の性能優秀機を設置し既に運轉を開始しました

就ては粒並に白米の取引は弊店を御利用下さい

一九三九年二月

リンス市

カーザ東山

倉庫　アベニーダ・ヴォルンタリオ・ロザノ三一九

兒童雜誌 園の供子

…はみ出申續購新
!にく適まい…

"第二世の日本語教育は月、タツタ、三釡で"

教育事變の難關を解決する唯一の鍵(シヤーベ)!!

お子樣方の日本語教育が家庭で思ひのまゝに出來るといふので、各地の父兄方に喜ばれてゐる「子供の園」これ程安くて確實な教育はないといよ〳〵大評判!

"百聞は一見に如かず
郵便(ポスタ)切手で三釡(ミル)送れ、すぐ送る。

定價　月三ミル
年三十ミル

これを此欄へ貼つて下さい

Ao
Noticias do Brasil
Caixa Postal, H
São Paulo

農業

麥種子の準備期到來
聖州適種も決定！
最低價格六百レイスと公定

今年もちかく農務省からわぎ類の種子はい布がはじまる、既にさく年で經驗ずみのことでありいま聖州でむぎ作ができる、できないの時代は經過しいかにしてたくさん收穫すべきかの時代に入つた、次に末經驗者のために伯國内で小むぎ作に必要な心がけを二三のべてみる

氣候　インドの主作物の一つが小むぎであるからすぐなくとも聖州の如き氣候なら卿所の如何をとはすできない處はない勇を鼓してつくるべし、現在ド種ブザ系を輸入したことにはじまる、乾燥高濕に充分抵抗をもつこの種類ならかならず成功することは幾多の實驗が證明してゐる、しかも現在農む者はい布種類はインド直輸入品ではなく、聖州内ですら代經過したものだからなほ更安全である

土料　については新地ならば大して必要は認めない、もし施肥する意圖があれば鹽基性ひ料中レーナニヤ燐ひ又はトーマス燐肥と少量の硫安又は智利硝石をあたへる

病害　申もつとも發生か多いのは、さび病系三種であり、歐洲種が他國でぜん滅のうきめを見た經驗である、高濕多濕の際には特に被害が著しい、たねの消毒はもつとも必要なわけである、政府からはい布の種しは全部ウスブルン又は他の藥劑で消毒ずみだが、自家產又は種近か買ひつけた種しは必ず消毒を行ひ、さび病ど大害をふせがなくてはならぬ

播種　期は四、五月中、はやすぎると發芽のため部の雌伏病のため思はぬ被害をうける、余りおそいのは次さく物の植つけにさしつかへる、歐種期は八月末から九月中旬もつとも發芽適溫は攝氏二十度前後である、生育適溫は攝氏十五度前後である

植つけ最適期　は四、五月中、聖州生產に關する確かな筋の觀測によれば今年度聖州收穫はすばらしい條件下にある今後いかなる條件が襲來するとも今期の輸出量は昨年度の二、三倍に當る見込である、從つて聖州の農業者は勿論、聖州政府當局は今後の輸出に對して大いに考慮を拂ふ必要があるとおもへる

肥料　酸分缺乏地、鹽基缺乏地、石灰缺乏地、砂地荒廢地に最も多く見うける生理的病の一つ、蜜柑、ミリヨに相當多い、病徵は葉上の各所に円形の大小無數の斑點を見る、侵く作物が小さい中から現れ成長と共に病氣が著しくなるが、石灰分の含有が多い所に却つて多いといふ不思議な病氣である、肥料で補ふより他方法はない、智利硝石、過燐酸石灰は共に副成分として含有してゐるから直接マンガンを與へるほどのことなく間接に補給すれば充分である

作物の生理病
果樹類に甚だ多い
過燐酸は治療効果大

ミリヨと雨
收穫に注意

ミリヨ輸出先聖國アルゼンチンでは採收期に入つて雨があると、採收を數日延期して充分陽が乾燥するまで待つ、此れは濕氣のため懸醗酵するを避けるためだ、半分ほど醗酵した穗が只の一個でも混つてゐると、精選後檢俵のミリヨの品格急に低下し輸出品としては不合格となるといふ今年から世界市場にミリヨも同一水準で市場競爭をやらうといふ聖州ミリヨも同一水準で市場競爭をやらうといふ現在此の點充分注意されいと農務當局より注意あつた

玉蜀黍と世界市場
生產過剩なき穀物
買附國は歐洲諸國

農經時報

愈々南聖諸地方の玉蜀黍輸出期に入つて來が接近してきた聖州生產に關する確かな筋の觀測によれば今年度聖州收穫は今年の荷動きを四十万トン内外だらうとさへ見てゐる、然し話半分と見ても二十万トンは國内消費としてもさく年のうだし五万トンに比べて相當多額を外國に輸出する必要があるはわらそへない

この數字は國際關係すじを研究するのも必要だらう、まづ第一のけう際としてスペラシイ輸出量をもつてゐるアルゼンチンの對外商況を調査するのが最もかみちだ、昨年の大さくは除外して三七年度すなはち最も豐作で聖州當局の大言壯語をやつた年の統計があるこれを見るとうり込み先とその量が一目瞭然で非常に參考になる（ラ・プレンサ）

輸出國

一、五五五千噸　ドイツ
八二八　ベルギー
四〇六　デンマーク
三一〇　アイルランド
一四四　ノルウエー
七五五　オランダ
二六五　英國
一六八　スエーデン
二、〇六九　北米
其他各國への輸出量を總けいすると實に九百九十五万トンといふ大量を輸出してゐるアルゼンチンの國さい收入に著大な寄與をしてゐる、みぎの如く大なる量に比べるとサントスからよし四十万トンの輸出をしても世界各國の消費量から見ると實に微々たるもので問題外である

豐さくにめぐまれた今年のさくを以てしても聖州が輸出する位のミリヨの總量は何等隣國の經濟を害するものにあらざることがあきらかだ、小國アイルランドでさへ國際農產のミリヨぜん部を吸收する能力を有する次第で、ミリヨの輸出可能性については何等はすこしも心配の要はない、實に穀物中生產過剩なき唯一のものである

南口鎭の血戰

支那事變 少年軍談

一番乘り武勇傳
（十三）

愈々山岳戰

「おい、これから山岳戰だとさ！　山だらうが、かまはものか！　壓けあがつて蹴ちらすだけだ！」

「ふん、外國人は、日本兵は山岳戰に劍いといつてゐるさうだが、そんなことは、日本が山國だといふことを知らぬ奴のいふことさ」

「まつたくだ！　俺の村ときては、面積の五分の一は山で、山だつて山畑ばかり。どこへ行くにも山坂ばかりだ」

俺　の村は平地だが山登りぢやの話に頂けないぞ！　俺が信州する標高一千米突の山頂にあるんだ。今度もお詣りして武運長久を祈つてきた。ちやんと神様が遵つて下さるんだ」

司令官の命令一下、炎熱の行軍をつづけ、實彈射撃に沿つてこの山岳地帶へ進撃したわが部隊の勇士は、ロ々に、こんなことを話しあつてゐる。

成　「おい、日本は山國だから山に馴れた兵隊が多い。又、日本の軍隊は、よく高山の頂上にまつてある。神様を高山の上にまつるのは、世界中日本だけ、日本人と山は切つても切れぬ因緣があるのです。こんなことを考へると、元々日本兵は山岳戰の方が適してゐるのかも知れません。

「よし、し、一つ山岳戰の腦御を見せてやるぞ！」

わが軍は勇み、途中の小隘を蹴ちらして、八月のはじめ、山岳地帶の入口である南口鎭の東側にせまつたが、さすがに南口鎭の守備隊は山岳戰に馴れた兵隊が多い。又、日本の軍隊は、よく高山の頂上にまつてある。神様を高山の上にまつるのは、世界中日本だけ、日本人と山は切つても切れぬ因緣があるのです。こんなことを考へると、元々日本兵は山岳戰の方が適してゐるのかも知れません。

「よし、し、一つ山岳戰の腦御を見せてやるぞ！」

わが軍は勇み、途中の小隘を蹴ちらして、八月のはじめ、山岳地帶の入口である南口鎭の東側にせまつたが、さすがに南口鎭の守備隊は山岳戰に馴れた兵隊が多い。又、日本の軍隊は、よく高山の頂上にまつてある。神様を高山の上にまつるのは、世界中日本だけ、日本人と山は切つても切れぬ因緣があるのです。こんなことを考へると、元々日本兵は山岳戰の方が適してゐるのかも知れません。

無　理もありません、その山たるやさう簡くはないが、前にも申あけた通りごつごつの岩山で、麥のよい日本の山とは似ても似つかぬ氣味の悪い岩ばかりをしてゐる。これぢや、山といふより巖のかたまりといつた方が當つてゐます。それがまたどこまで行つたらつきるかと思ふ程、果しなくつらなつてゐるのです。遠といへば、敵前にわざわざまつてゐる山砲のところから、山又山をくりぬいてつくつた鐵道と、それに沿ふた一本の山道があるだけ、さへぎるに萬里の長城あり、山々のトーチカあり守るは精鋭百目慢の中央軍五ヶ師團。これぢや、世界の覇軍事通が、日本軍に利あらずといつたのも無理はありません。

私　だが、わが軍の兵士は、一人として尻ごみするものはない「おや！、こいつア、よはど揮をしめてかゝらなくちやいけないぞ！」

「なあに、わざ／＼ひまをつくつて、山に登り、おて死ぬ人さへあるではないか

何　戰死は國より譽だ！」

「早く、あの山を日章旗で埋めたいものだ」

困　難にぶつゝかつて、いよ／＼勇み立つのが日本人だ、この難關を關ぎ見てわが軍の土氣はいよ／＼盛んになるばかりであります、めざすは、八達嶺だ。長城線の突破だ。眉庸關の奪取だ。

馬の國旅行記

飛島旅行記
(13)

明朗童話　ガリバー旅行記

(五)　ケ月位　妻子と暮して居りました、所がある時「冒險號」といふ船の船長にならないかといふ相談を受けて、考へもなしに承諾して再び航海する事になりました。途中、熱病の爲に五、六人の船員に死なれたので、仕方なく附近の島々に立寄つて補充の船員を募集しました。ところが新に乘組んだ船員といふのは、海賊の樣な獰惡な者共であつたので、他の船員まで誘ひ込み、遂にある朝、私の船室に入り込んで來て、私をしばり上げてしまひました、

私　は止むを得ずお前等のいふ通りになるからといつて繩をとかせましたが、片一方の足だけは鎖につないで艫臺の傍に結びつけ、その船室の入口には一人の見張り番を置きました。食物は與へて呉ましたが、今にも殺されるかと心配でなりませんでした。ある朝一人の男が入つて來て、私を上陸させてやるといひましたは今までの苦しかつた旅を思ひ出して、どうかして逃げようと思つてゐました。

何　だらうと思つてそつとやぶかげに忍んで樣子を見ると、やがて立上ると、そのいやらしい動物の一人が私の方へやつて來て、手をあげたので、私は腰刀を拔き一打ちくはしました。餘程痛かつたと見えて恐ろしい程の大聲で唸り出しました。するとあちらこちらから同じ動物が、約四十位集まつて來て、私にとびかゝらうとしました。

私　は此は急性症ですが、牛野性獸の青みたいなものです、對症療法としては人間梅毒の特效藥サルバルサン六〇六號……を一體一キロに對し一〇〇CCの割合で注射するより方法がありません、此は相當高價藥ですから極上等種牛より實行は出來ません、實際方法は豫防が第一、即ちマットや伝染媒き掃ひ羽虫の征伐を勵行するをやつても一向きゝめが無いとコボシて乙る方があれば御

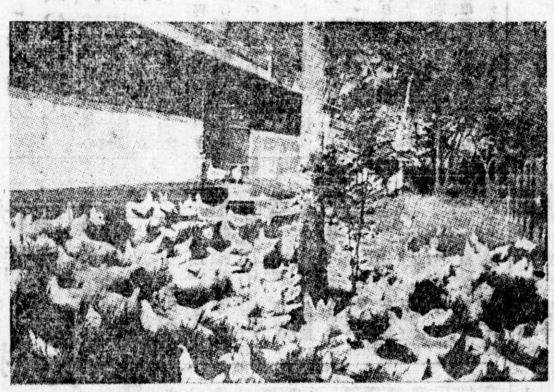

理想的雞舍

農家優覽

◇大豆の用途が多岐に亘ることに今更らしく驚いた伯國が穀培々々と大騷ぎ中だ

◇昨年來歐洲戰に拍車を掛られて昨年末以來胡麻油は大暴騰を演じた、これは滿、北支、中支方面の品薄のために此に乘じた商人船思惑が關動したためだ

◇英國政府は戰爭の危機に怯えて敵米方面から五十万キンタルの肉纖詰めを購入すると

◇南大河へ鰐入の外國小蒸は今後續然閉め出しを喰はすことにした、國產保護のためである

◇現在すでに伯國が關にした珈琲は實に六、〇四二、三〇二俵、丁度世界消費量の二倍半といふから相當だ

◇如何なる理由かサフラを町に經棉市場は一ミル方上昇

◇フエジヨン鰻昇り、米は慘落

峠の女性

山本有三　中峯大郎　作　木原芳樹　画

(187)

偶然か必然か（七）

嫌疑　糟次と堀内は、無罪へ同る主義者だな、政黨關係を聽すぐ叔に限つて、過激なのだ。と、署長は、なほさらに緊張した

「刑務はあるのか？」

「……」

「オイ刑務はどうなんだ？」

「ぶち込まれたんだ！」

と、彼は呻るやうに言つた

「フム、……」

……さうだらう！

と、署長も刑事もうなづくやうに顏色を動かした

「どこの刑務所へかね？」

「獄のだ」

糟次はブルッとふるへた。

お靜を失つて絶望の上に刑務所……刑務などといふ言葉が、ジリ／＼と暗く胸に喰ひこんできた

「刑期は？」

「一年、……」

「何をしたんだ？」

糟次は血相をかへた。今更にお靜を失つた恨みが……。あの時と今との二重の呪ひがムラ／＼と胸に湧きあがると

「豐彦の奴を殺して、俺も死ぬ積りだつたんだ！」

と、吐きだすやうに言つた

「はう、殺人未遂か……」

署長はジロリと彼を見た。

……過激な危險思想をもち、しかも、暴力的な前科を持つてゐる、これは容易ならぬ男だ！

と、扉を閉せた署長は、刑事の一人にいひつけた

「君、茶を持つてきたまへ、菓子でもないかね？」

「ハア」

刑事は頷いて署長室を出て行つた

署長は急に砕けたやうに糟次を見つめて微笑した。そしてやはらかに言ひだした

「えゝと、所で、前科はそれだけかね？」

糟次は、煽さげに眉をしかめた

その糟次の表情が、いかにも過激な思想を持てゐるらしい、不敵な危險な男の樣に見なされた。三人の刑事は、なほも糟次の顏を壓さへつけるやうに見つめた

「獄では何をしてゐたのだ？　こちらへ來る前は？」

「……」

……刑務に居たのだ

署長は少し聲を強くした。

と、彼は言ひ澁ずにグッと

「職業は何んだと言ふのだ」

と、署長は聲を強くした。

「鍛冶屋に居たんだ」

と、糟次は呟いた

「學校はどこまで行つたかね？」

「高等一年、……」

「政黨關係は何に入つてゐるのか？」

「なに！」

「隱しても調査へ照會してやれば直ぐにわかるのだ。お前が多少とも關係してゐる政黨は何だといふのだ」

聲明書

今般左記連名の二十一名ジュケリー鑛產組合を連袂脫退するに當り斯く到れる理由を明かにしたいと思ふ、ジュケリー鑛產組合が遠く創立以來其の業績遲々として振はざりしは勿論然るべき事情の伏在せる事に原因するものである、凡そ數多き邦人產業組合中ジュケリー鑛產組合程內紛爭の歷史を綴つて來た組合は他に類例を見ざる所であつて其事每に依つて來れる根源を究めて見るに何れの場合に於ても同一策動分子に依て爲され非組合的鬪爭と名利の爭奪であつた事は最早やすべも疑ふ餘地を殘さない、斯の如く鬪爭的潛在勢力を根據とする野心と策動に常に組合の內面に暗闘され全體の安寧を攪し統制を紊亂せしめた事の一再に止まざりしは餘りにも遺憾なる事實と云はざるを得ない、敢なき人物の擡頭は益々甚しくなつたのの手段を選んで來た事實は過去に於ける一九三五年度の事件に徵して明瞭なる如く、自黨の意志を貫徹せん爲には組合の何物をも顧みないと云ふ策動の結果遂には多數の組合員をして脫退の余儀なきに至らしめ以て組合全體の安寧と幸福を犧牲に供して猶も其非を省みることなき態度は組合的良心あるものゝ斷じて正視し能はざる所である

のみならず一九三五年度紛爭事件の後を受て組合の組織をも危まれたる時理事會の其經營に當るや組合員改選の聲高かるの如く殊更に官僚的に壓心せる偶發的事であるかの如く殊更に官僚されて居るが、吾等は崇高なる組合本來の精神に立脚して百年の大業を企畫せるものであり、決して一時的感情に驅られたる輕率なる妄動にあらざることは批判に公正を尊らるゝものゝ等しく是の眞意を了解して諒らないことを信ずるものである

脫退者連署

加藤勢秀夫	田平一義	古澤一太	倉藤富榮
河中新作	藤井定吾	原田光一	森久平榮
藤川勝之進	志村豐作	大久保貞光	芹口寶作
林田助三	仝橋與三	高川卯太郎	相須藤清成
笛田原實美	岩本衛六	外名	