DIARIO No. 1 811. S. Paulo 14 de Fevereiro de 1939 NOTICIAS DO BRASIL Redacção e Administraçao Rua Fagundes, 190 - Caixa, H

伯剌西爾時報 社長 黒石清作 Director Masahiro Sameshima
購讀料 新聞 一ヶ年 60$000 雜誌 一ヶ年 30$000 廣告料 新聞 1 Cent. 2$500 雜誌 1 Pagina 80$000

植民地奪回を意圖す
ドイツ鐵血政策實行の？
動員計畫を報するルーブル紙

【巴里十一日同盟】去月卅日のヒトラー獨總統の國會開會演說以來獨逸の植民地要求が歐洲外交界注目の的となつてゐるが、急進社會黨系ルーブル紙は十二日の紙上に獨逸は植民地要求貫徹のため動員計畫を實施したる旨左の如く報じてゐる

英國筋より得た情報によれば獨逸政府は來る三月十日前後を期して獨伊兩國の植民地要求を具體化すべく日下動員計畫の實施に取り掛つてゐる、空軍動員は現住既に九割五歩を終つて居り十五日には廿才から卅才までの壯丁を動員し三月初めに全動員を完了する豫定である、尚去る七日には獨佛國境各都市は毒ガスマスク配布を命令、ミュンヘン配布本部をして實施に着手せしめたと傳へられる

老大國へ
大態度持つ
強硬

蔣介石企圖に踊る
列國の對日牽制は愚
帝都諸新聞の論調

【東京十二日同盟】我軍の海南島攻略は抗日政權の徹底的壞滅を期するといふ帝國不動の對支方針の顯れで對日抵戰開始以來悲報につぐ悲報に意氣銷沈の重慶政府を極度に狼狽せしめてゐるが十四日の東京朝日、讀賣新聞、都新聞等は何れもその還都時局關係に於いて將介石の企圖に踊らんとする列國の對日牽制の見當違ひを指摘つぎの如くのべてゐる

今回の軍事行動は將政權の壞滅を期するは、固より之によつて南支、海岸封鎖の强化並に雷州半島佛印ハイ雲南ビルマ等の援將ルートに對する斷乎たる警告ともなり將政權を愈々袋の中の鼠たらしめた感がある佛して對將封鎖陣の完成が事態推移の攻撃的意義とするならば今回の南支那海完全確保は同時に治安と秩序回復の建設的意義を有する英佛兩國政府は海南島問題で對日申入れをなすと傳へられるが英佛がこの偉大なる聖戰の進行に對し唯自國領土の不安のみを口實として抗議してきてもそれは帝國の說明を求める以外何等の効果をも發見し得ないであらう寧ろあれ事變の進行は既に和平運動の擡頭を生み吳佛學の救國見解を促したアジヤ歷史の轉換が偉大なる姿をもつて轉回されようとする秋これに拍車をかけた海南島攻略は今囘組に遂ふ多くの支那民衆に決定的な契機を與へようとしてゐる其の中でも約一千万の南洋華僑の動きは見逃せない即ち將政權抗資源の中心はカケの資力にあつたが抗日戰の眞相卽ち共に獨逸は加速度に冷却し反共和平に接近しつゝあるアモイ廣東の復舊とともに彼等の第二の故鄕海南島は日本軍の治安の下に新しき秩序をもつて蘇えらうとして歸り籠て反將救國の罠壕が海に開いて鎗立するであらう

海南島内
宣撫工作實施
武漢方面一月中の討伐情況

【海口十二日同盟】海南島大部分は逸早く海を渡り廣東廣西兩省方面に逃亡、我が軍の支那軍は一個師二個の正規軍と民兵約十六個中隊により上陸當時は總司令王キの指揮する一個旅のみが海口を中心に警備なつてゐるが、正規軍は殿の一部と游擊隊に戰々兢々その日すら三万五千、敵遺棄屍體三千、捕虜二百、鹵獲小銃一一千五十、各種彈藥七万

【東京十二日同盟】武漢を中心とする江北江南一月中の討伐擊滅戰左の通り

討伐すう百六十五、敵兵力我が廣東攻略に戰々兢々その

明年度一般豫算
三十六億九千萬圓
無修正にて衆議院通過
昭和十四年度一般豫算は衆議院に於て無修正協賛に決定した

（東京十三日同盟）三十六億九千餘万圓の明年度一般豫算は十三日午後二時より開會の衆議院本會議に於て無修正にて通過した

蔣介石企圖に踊る
列國の對日牽制は愚
帝都諸新聞の論調

【東京十二日同盟】我軍の海南島攻略は抗日政權の徹底的壞滅を期するは、固より之によつて南支、海岸封鎖の强化並に雷州半島佛印ハイ雲南ビルマ等の援將ルートに對する斷乎たる警告ともなり將政權を愈々袋の中の鼠たらしめた感がある佛して對將封鎖陣の完成が事態推移の攻撃的意義とするならば今回の南支那海完全確保は同時に治安と秩序回復の建設的意義を有する英佛兩國政府は海南島問題で對日申入れをなすと傳へられるが英佛がこの偉大なる聖戰の進行に對し唯自國領土の不安のみを口實として抗議してきてもそれは帝國の說明を求める以外何等の効果をも發見し得ないであらう寧ろあれ事變の進行は既に和平運動の擡頭を生み吳佛學の救國見解を促したアジヤ歷史の轉換が偉大なる姿をもつて轉回されようとする秋これに拍車をかけた海南島攻略は今囘組に遂ふ多くの支那民衆に決定的な契機を與へようとしてゐる其の中でも約一千万の南洋華僑の動きは見逃せない即ち將政權抗資源の中心はカケの資力にあつたが抗日戰の眞相卽ち共に獨逸は加速度に冷却し反共和平に接近しつゝあるアモイ廣東の復舊とともに彼等の第二の故鄕海南島は日本軍の治安の下に新しき秩序をもつて蘇えらうとして歸り籠て反將救國の罠壕が海に開いて鎗立するであらう

海南島内
宣撫工作實施
武漢方面一月中の討伐情況

【海口十二日同盟】海南島大部分は逸早く海を渡り廣東廣西兩省方面に逃亡、我が軍の支那軍は一個師二個の正規軍と民兵約十六個中隊により上陸當時は總司令王キの指揮する一個旅のみが海口を中心に警備なつてゐるが、正規軍は殿の一部と游擊隊に戰々兢々その日すら三万五千、敵遺棄屍體三千、捕虜二百、鹵獲小銃一一千五十、各種彈藥七万

【東京十二日同盟】武漢を中心とする江北江南一月中の討伐擊滅戰左の通り

佛、微溫的
外交措置

【パリー十一日U.P.】海南島占領問題につき佛國政府は冷靜をよそほひ、同國外交官をして東京に於てみぎ問題の兩性につき日本の意嚮打診を行ふに決したらしい

但佛國としては日本に强壓を加へて日本軍を撤退せしむる希望すくなき點より見て、佛印に對する絕大なるにも關らず至極微溫的な外交處置に出るを余儀なくされてゐるこれは地中海をめぐる對伊關係が微妙なうごきにあることも勿論關係してゐる、佛國政府としては英國と密接なれん絡をとり海上交通問題を處理する意圖をもつてゐる、外見上日支問題に關し佛政府がつづけてゐる冷靜さをこん後も繼續し、事件が深みに陷ることを避けることゝなるらしい、佛國政府は英國側より海南島から撤兵に關する努力をする旨言質を得てゐるが英國側としては第一に地中海問題にひきづられ愼重なる態度を餘儀なくされてゐる

英、佛ご共同抗議

【ロンドン十一日同盟】駐英佛國大使コルバン氏は英外務省を訪問海南島占領問題に關し抗議するはずであつた

海南島占領問題
諸外國の反響を聞く

【パリー十一日U.P.】海南島占領問題につき佛國政府は冷靜をよそほひ、同國外交官をして東京に於てみぎ問題の兩性につき日本の意嚮打診を行ふに決したらしい

但佛國としては日本に强壓を加へて日本軍を撤退せしむる希望すくなき點より見て、佛印に對する絕大なるにも關らず至極微溫的な外交處置に出るを余儀なくされてゐるこれは地中海をめぐる對伊關係が微妙なうごきにあることも勿論關係してゐる、佛國政府としては英國と密接なれん絡をとり海上交通問題を處理する意圖をもつてゐる、外見上日支問題に關し佛政府がつづけてゐる冷靜さをこん後も繼續し、事件が深みに陷ることを避けることゝなるらしい、佛國政府は英國側より海南島から撤兵に關する努力をする旨言質を得てゐるが英國側としては第一に地中海問題にひきづられ愼重なる態度を餘儀なくされてゐる

英、佛ご共同抗議

【ロンドン十一日同盟】駐英佛國大使コルバン氏は英外務省を訪問海南島占領問題に關し抗議するはずであつた

伊、事變の決
定的發展過程

【ローマ十一日同盟】伊國新聞の海南島占領に對する論評は日支事變の最終的且決定的なる發展過程なりとなし、日本軍は今や、必要に應じ香港及び廣州灣の死命を制し得るに至つたとしてゐる

獨、西歐の對
支策に報復

【伯林十一日同盟】當市の新聞は海南島占領を南支の日本軍の決定的なる行動なりとし又外交的には西歐諸國の對支政策に對する報復を意味すると言つてゐる

今次の壯擧
萬腔慶祝の意を表す
◇……廣東治維會長彭氏談

【廣東十一日國盟】廣東治安維持會委員長彭東原氏は皇軍の海南島占據に對して左の意見を表明した

從來支那當局者は默して苦しめられてきた島民は今回の日本軍同島進出を必ずや喜ぶだらう、廣東治安い持會としても今次の壯擧に對し全幅の贊意を表したい、勿論今回の日本の海南島攻略は英佛よりとやかく容喙を受けるすぢはなくこの島日本軍の行動は第三國間の諸條約に決して抵觸するものではない、將介石は海南島に對しては何等の行政方針なくただだこれを佛國の勢力下に置くことにより日本を牽制せんとするに過ぎなかつたのであるが、斯の如きは最早取るを足りない問題だ今後本治安い持會としてはよい行政方針の下に人情ふう俗の溫良なる海南島人と協力相俱に銀日に邁進したい

南支派遣軍に
衆議院感謝決議
十三日の衆院本會議

【東京十三日同盟】十三日の衆議院本會議は午後一時二十七分開會、聽質疑應答をもとめて板垣陸相登壇

我が陣海軍の精鋭部隊は緊密なる共同のもとに十日未明海南島各地點の敵前上陸を決行し見事奇襲上陸に成功した、爾後天候に惠まれ、水陸空のさく戰きはめて迅速に進捗し、瓊東、瓊州を占領し海南島は海こう、南水道を通航し施設を占領、けい衛してゐる地域および市街は被害なく治安無事、避難した市民もどし〳〵歸來しつゝある、航空部隊は偵察ならび敵軍隊および軍事施設を徹底的に破壞してゐる、海陸軍部隊は十一日より威楊および大林、總部面に進擊し十二日こゝに全島の要點を完全に占據した、尙逃走の敵は保安隊掃蕩隊約一千名ほどであつたが山地方面に遁走した模樣である、只いまゝでに敵の損害は極めて輕微である、我が軍の損害は極めて輕少戰死三、戰傷二である

新世界創造に向ふ
百年戰爭
參謀本部歩兵中佐高島辰彥 (二)

抑々我が國が日露戰爭に於て全世界の豫測を裏切り、當時世界最強と號せし露國の大陸軍を粉碎したことは、順次に倒せられある亞歐の世界的地位を舊に復し、新らしき秩序の上に創造せらるべき世界建設の端緒となつた。次で起りし歐洲大戰に因る歐洲列强の共倒れは近代物質文明を以てする世界權民地獲得の矛盾爆發の自己暴露であつた。この必然にしてかつ突發なる出來事に因り泰西近代文化は日に月にその没落的運命への歩を速めたのである、マルキシズム、延いてソ聯の赤色世界革命の企圖は、近世欺瞞世界に顚覆する致命的な疑惑を喚起し歐洲の大地より半ばの境域と二億の人口とを拉し去つて、亞細亞何れなるや不明なる謎の世界を成立せしむると共に、自らもまた掩ひ難き幾多の內部矛盾のため、暗く血腥き スターリンの獨裁の中に、逐日その瓦解的運命を曝しつゝあるのである。

歐洲國の建國、國際聯盟の難脫、次で支那事變一貫有半の聖戰を經て成らんとする東生新支那の建設は擧道世界維新原理に基く東亞生命體構成の過程にはかならぬ。理念の體系整備を待つまでもなくわれらに本來的に課せられた天業恢弘の大使命は默々としつゝある實踐の歩を進めつゝあるのである。

この間歐洲に起つた獨伊の新興政治原理は、辛くも歐洲文化復活のため、一道の光明を見出しつゝある。こゝに我等は皇道世界體制創造の同志を得て、日獨伊防共協定は續々高き傳統の理念、細々たる皇統を中心とする偉大にして遊牧民族も高き原理體系により一日も速かに救はれなければならぬ。世界の民生は皆切實にこの救世の施策を憧れ望んでゐるのである。

これを歷史に尋ね、これを世界に照して觀て、この救世の大任を負ふは、實に我が肇國の精神を措いて他なきを自覺しなければならぬ。萬邦に比類なき

三百萬圓投出す
藤山雷太氏の遺志
息愛一郎氏より申出

【東京十三日同盟】大日本製糖社長藤山愛一郎氏はかねて亡父雷太氏が實業界生活五十年をつらぬき通した報國の信念を何らかのかたちで世におくりたいとかんがへてゐたが、このほど軍事援護事業費として百万円、躍進日本工業の爲百万円、育英事業の爲放翁及氏の母校慶應義塾に百万円合計三百万円を寄ふすべき手續きをとることになつた

神速皇軍
海南島攻略戰果

【海口十二日同盟】卸前幔の迄の戰果左の通り

敵遺棄屍體二百五十、捕虜六十、鹵獲品砲四門、砲彈二百十、機關銃二、我が軍の損害は極めて輕少戰死三、戰傷二である

敵前上陸から瓊州、海口攻略

時雨八荒
武田鼓舞

（九）

斬蛇劍（四）

（挿繪上田）

「さうだ」

「甘い」

例十郎は嘲笑した

「愚之丞とて、たわけぢやあるまい。人一人斬殺して、いつまでもぐづ〳〵しては居るまいか」

と申すと、遠方へ遁走をつたのか

「さうだ。俺の考へでは、十中八、九までは、城下近邊には居るまいと思ふ。あれから十日經つてをるから、今頃は小百里も遠方へ落のびとるだらう」

「紫織を連れてか」

「それも考へられないことにはないが、催々小半時足らずの間に、あれだけの早業を仕出かすには、天狗樣でもなくちや出來ない藝當ぢやないか成る程、愚の字は相當の腕きゝだが、猿飛の末孫ぢやなし

忍術の心得はあるまいよ、はゝ、はゝ……」

「さうすると、あれを拐かしたのは、全然別個の人間か」

「さうだ」

例十郎は自信ありげに、數馬の眼に顧いて見せた

「つまり、五郎兵衛殿の下手人と、紫織どのを拐かした奴とは、全然別個の人間か、或は、眼を組んでやつた仕業とも受取れる。そこで貴公に訊ねるが、紫織どのに橫戀慕をつた助平野郎は、愚之丞の外に誰々か、心當りはあるまいか」

「さあ」

「紫織どのも、誰と誰とが橫戀慕してゐますと、一々貴公に告げられもしまいから、些か聊りにくいかも知れんが、大方見當はつかんか」

「さういふことは、あれから聞いたことは一度もないからな」

「ほゝ、はゝ……」

例十郎は大笑して

「そいつが目星がつくとちよいと面白い事になるんだが喃

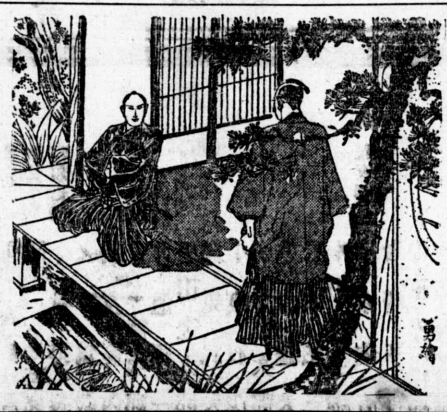

一事一言

◇女性よ強くなれ

先夜總理官邸で、中西武臣の二回目卒壽を機として、坂根總領事が有志を集めて晩餐會を催し、談會を催し時、誰いふとなく偶然女性教育問題が持上り、母の會なりと盛況で、我等の女性にウンと「近代式自覺を吹込め」と云ふので、一と頻り座談を聞したといふことである。

少し遲蒔の感はあるが、男連中の會合席上で、斯うした問題が話題となり、女性に自覺を與へて家庭の再建を實行に移さんとする傾向の現はれは、甚だ以て喜びとせざるを得ないのだ。本文の記者の如きは二十餘年來、歐米各國の女性氣質を紙上で紹介し、日本女性も只優しいだけでなく、もう少し近代的に自覺して欲しいと叫び續け來つた者だが、漸くそれが近頃日本部教育問題、行詰まりから我國化せざるに拘らず、良い事は良いとして誠に慶賀措く能はざる處のものなのだ。

歳暮二十五日に擧行されたサンパウロ女學院の卒業式にかても記者が述べた事だが「女子よ纖弱くなれ」吾人の願望なのだ。日本は封建制度の遺風として女は弱き者なりと觀念附けられて來たが今は然るべき時代ではなくて、女性は優しさを缺かぬ範圍で斷然強くならねばならぬのだ。現に祖國の女性は強くなつたのであるから、在伯邦人女性も新文化創設の爲に斷然強くなつて貰はねばならぬのだ。

乃ち偉大なる人物は傑出せる母の懷より出るものにて、母は強く優しく愛兒を育て戰る處に民族の向上があり、世界の進歩があるのであるが故に在伯我女性も能く之を自覺して、女は弱き者なりの觀念を捨て、女性も能く之を自覺して、女は弱き者なりの觀念を捨てて、日本語使用で日本人家庭から偉大な第二世を出すことに覺悟して欲しいのだ。

其處に行くと北米の女性が偉い。彼の女等の言ふ處を聞くと、男性は偉さうな事を云ふが、世界を平和に治める事さへ出來ないではないか、現在世界の紛亂は何の、弱込め男性そして政治を女性に一任せよ。と云つてゐるが、此の偉大なる北米女性に委ねようとしても、わが女性は家庭を再建し、日本語使用で日本人家庭から偉大な第二世を出すことに覺悟して欲しいのだ。

ア人民政府大統領
依然平和論を主張
首相と意見衝突

【パリ十一日U.P.】當市在留スペイン人團には國際平和問題につき意見が二分してゐる當市駐在西國大使館に殘留してゐるアサーニヤ人民政府大統領は、至急平和をスペインに回復し、これ以上の無益の殺傷は避けるべきであるとの論を主張してゐる、アサーニヤ大統領は人民戰線派に屬するも、最早革命軍の强力さの前には抵抗力なしとみて、これ以上抗爭することの無駄である事を主張してゐるものである、これは未戰論を强調するネグリン首相・デバヨ外相等の意見と完全に衝突するものであるが、傳へられる所に依るとマドリッドに人民戰線政府の本部を設立するとの點は兩相の案に對し、アサーニヤ大統領は未だ裁可を與へてゐないから、右決定は非合法的なものとなるわけである、若し佛國がフランコ政權を承認した場合、アサーニヤ大統領は佛領アルプスの

西國戰線急轉換から
英佛革命政權を承認
最後的決定は閣議で

【倫敦十一日同盟】英佛兩國は十一日の英國閣議で最後的決定を行ふ筈であるが、傳へられる承認に就いては英佛とも色々注文もあるらが總局無條件承認と豫想してゐる

武力行使も辭せず
伊太利の植民地
要求に乘り出す
佛國の心臟を奪ふ伊誌の論

【羅馬十一日同盟】本日の週刊誌レラシオニ・インテルナショナ誌は、伊太利の植民地要求問題に關し佛國はチュニス・スエズ・ジブチ・コルシカ・ニース等を伊太利に讓渡せよ、然らずんば戰爭に依つて要求するのみと激越なる調子で主張し、各方面の注意を喚起してゐる同誌は伊太利獨逸ブロックの强靱性を述べ佛國の政策が固定しない中は伊太利も西國から手を引くものでないと言ひ、西班牙に於て歐洲を救つた者は伊太利であり、フランコ將軍の勝利が確立するに至れば西班牙に干渉するものであると述べ若し佛蘭西が外國人の西國

レーメ伯國樞機卿
來る十六日出發

【ヴァチカン市十一日U.P.】後繼法皇選擧の爲樞機卿の參集を待ち、今月內に行はれるはずである

後繼法皇の選擧
二月廿八日に決定

【ローマ十一日同盟】ピオ十一世の崩去とともに次期教皇は來る二月廿八日樞機卿を以て組織される教皇選擧會にて決定される旨十一日正式發表された

【ヴァチカン市十一日U.P.】後繼法皇選擧の爲、委員會が設立され、準備をいそがれてゐるが、本選擧は法皇崩去後遲くとも十日以內に行はれるべき規定となつてゐるが、右期間を以てしてはアメリカ方面の樞機卿の當市參集が不可能なる爲、崩去されたピオ十一世により、本期を十八日間に延期されたものである

人民政府閣議を召集
抗戰續行に決定
閣僚等ヴァレンシアに參集

【バレンシア十一日同盟】バルセロナを逃れたスペイン人民戰線政府閣僚の大部分は飛行機で十一日午前中にバレンシヤに到着、午後ネグリン首相司會の下に緊急閣議を開催カタロニア地方喪失後の善後策を協議した、閣議ではフランコ政府側との和平交渉の可能性も討議されたと解されてゐるが、結局抗戰繼續を決意した模樣で閣議後デバヨ外相は左の如く語つた

スペイン政府はスペインの

テロ行爲頻發に
倫敦市民の恐怖
全愛蘭人に登錄を强制

【ロンドン十一日U.P.】最近爆彈に依るテロ行爲が頻々として突發するにかんがみ、警視廳からは當市在住全アイルランド人に對し完全なる身元證明と、登錄を命じた

【ロンドン十一日U.P.】本日當市で行はれるアイルランド—英國對抗ラグビー競技見物客一千名をのせてアイルランドから當市にむかふ筈だつたセントダヴイド驛中から一個の燒夷彈が發見された、けい官は全乘員をとり調べた結果七名の容疑者を逮捕した

【ロンドン十一日U.P.】昨夜パトリシス避寒地方面に大火災ありしばく彈の破裂する音がきこえ、テロ運動者たちの行爲と思惟されてゐる、又セントラル・エレクトリク・ボートボウに私製の爆彈を投下したものあり、けい官は二名の容疑者を逮捕したが、テロ運動者達の目的は橋を破壞するにあつたといはれる

佛大使外相訪問

【パリ十一日同盟】佛駐日フランス大使アンリー氏は十三日午前十一時外務省に有田外相を訪問、皇軍が海南島占領に對する目的および性質に對し質問

パレスチナ會議

【倫敦十一日同盟】英帝國の當パレスチナ問題に對して最後の決定をなすべきパレスチナ會議に對しアラビヤ人首席代表ジヤマル・フセインがアラビヤ人側要求として提示した內容が十日アラビヤ人代表部から發表された、右要求は

一、パレスチナのアラビヤ人による完全獨立

一、パルフオーア宣言に基きユダヤ人の民族共同建設拒否

一、パレスチナに於ける英國の委任統治の撤廢とアラビヤ人主權國家の設立

一、ユダヤ人のパレスチナ移住に關しユダヤ人に對する土地賣却の即時停止

を骨子とする極めて强硬なもの

委任統治撤廢と
猶太國建設を拒否
アラビヤ代表飽迄强硬

【ジュネーブ十二日同盟】スキス外相ムッタ博士は十二日スペイン公使ファブリバス氏を招致スキス政府は今週中にフランコ政權を正式に承認すべき意嚮である旨通達した

瑞西政府
フ政權を承認
今週中に實現

【ブカレスト十一日U.P.】羅馬尼亞駐在ルーマニヤの儀守衛隊は、再び副首相からのガリネスク氏を始め內相、國防相、參謀總長を暗殺陰謀をめぐらしつつあつた事が判明し、昨日首謀者廿名が逮捕されたが、關係者には現役士官も含まれてゐる

政府高官を屠る
ルーマニヤの暗殺陰謀
首謀者廿名逮捕さる

【ワシントン十一日U.P.】米國の伯國珈琲輸入高は伯國から十九億八千七百萬封度、哥倫比亞から三億六千萬封度、其他から三億六千萬封度も激減し米伯珈琲通商史上空前の大記錄を作つてゐる、矢張り同統計に依ると昨年北米が輸入した全珈琲は一億三千七百八十二萬一千弗に達してゐる

北米の伯國珈琲輸入高
遂に最高記錄樹立
十九億九千萬封度にのぼる

【ワシントン十日U.P.】丁度アランニヤ伯國外相の來米と時を同じゆふして、商務省は珈琲の輸入統計を發表したがこれによると昨一九三八年北米は伯國から十九億八千七百萬封度の珈琲を輸入し、前一九三七年の輸入額を三億六千萬封度も激減し、米伯珈琲通

國防五ヶ年案に協力
米長期クレヂットを切讓か
ア外相爲政者と會談

消息通の傳へる所に依ると、

印刷物は……
廉價、迅速の
時報社へ！

CASA BANCARIA BRATAC CASA BANCARIA BRATAC CASA BANCARIA BRATAC

赤誠の翼 快速調！

聖州の空を一巡り

銃後青年會機使命を完全に果して

十二日薄暮の聖市に歸着

拾一日、濃霧に妨げられて遂に壯擧を延期するの已むなきに至つた銃後青年會機は翌拾二日午前拾時廿分快晴無風の聖市マルテ飛行場を勇躍出發、パウルー、リンス、マリリヤ、アヴアレー、の各地を巡航、使命を完全に果して同午後六時卅八分、薄暮の聖市に無事歸着した

快翔リンス着

突如湧く「愛國行進曲」！

銃後の線に撮る吾等の同志を乘せて赤誠の翼が來るこの日リンス街々はこの話で持切りで持切りわけても青年隊の張り切り振りは後まじく早朝から飛行場に詰めかけて準備に忙殺されてゐる

歡迎の人の數は時が經つにつれて增えるばかりその中で先生に指揮された學童達の可憐な姿が一しほ眼をひく

やがて一時二十分一遂に銃後青年機來る、見よ〳〵クローズ・アップされてくる銃後青年機！すばらしいスピードだ

一瞬とよめきが起る

間もなく双翼は羽搏きを止めてピタリと地上におり立つたその瞬間、突如、兒童と青年とによつて唄ひ出される愛國行進曲飛行機一杯に感激が溢れ返り、鈴木、エンリッケ、笹田君等の顏が氣のせいか引きつつてゐる樣だ

花束を抱えた笹ら鈴木君、エンリッケ君が歡迎の群衆に會釋をしてゐる

歡み出たリンス驛合青年理事長小山勇君が同君等に對して歡迎の辭を述べれば、次で會計安島三郎君から同

青年會第二回分獻金十一コント五十八ミルが鈴木君の手に渡された

次でパウルー當地驛合日本人會長佐藤榮次郎氏、リンス中日會長永野駐太郎氏の歡迎があつて後一同萬歲を高唱

パルー着が四時二十五分、汎アバレー日本人會同青年聯盟では「今後とも愛國機獻納の目的貫徹に邁進することを誓ふ」と銃後青年會歡迎文を讀みあげ鈴木君等の勞を犒つた

パウルー市長代理として歡迎の辭を述べた

邦人專用グラウンド

建設への第一布石！

日本クラブ總會の決議

日本俱樂部定期總會はさる十一日（土曜日）午後七時から日本俱樂部に於て開催された出席者は二十六名（委任狀を含む）鈴谷會長の挨拶に引續き會計報告あつて今年度役員の選擧にうつたが滿場一致で昨年の役員留任、決した、尙昨年歸國した役員兩名氏の後任として田川清一氏が推された

協議事項としてはフロクリンの土地會社の八拾コントの件に就き協議した結果聖市郊外に運動競技場と

ツーポス界に せ報いしれう

全國大會の成果

邦人最高記錄出づ！

石田快調・棒高に三米八〇

島田強剛に伍し三着に喰込む

秘露の首都リマ市に於て近く開催される南米陸上競技大會の代表選手選拔を兼ねた全國陸上大會は百年祭の歡びに湧くサントスを東に賑はしく彩つて拾一拾二兩日に亘つて熱鬪繪卷を展開した

各種目に亘つて記錄更新が望まれたが、結果は低調であつた

記錄狩猟の円

盤のカマゴも新記錄成らず

中距離界の雄ネストロ・ゴーメスなど千五百米で三番に落ちるなどの番狂はせが演ぜられた、出場した邦人選手石田君は棒高跳に三米八〇を跳越

へて一等賞を獲得、島田君もよく健闘し一等、喰ひ込んだ石田君の記錄は邦人最高記錄である

◆百米決勝

一着フエラーズ　十秒九
二着メーロリーマ（南米記錄十秒四）（伯國十秒五）

◆二百米

一着フエラーズ二二秒七、二着カリニックラース（南米記錄二二秒四）（伯國記錄二二秒七）

◆四百米

一着ベネビーデス五一秒八
二着シルビオ・メーロ（南米記錄四八秒四）（伯國記錄四九秒二）

◆八百米

一着ソーザ二分二秒、二着ジユベナールサントス（南米記錄一分五四秒二）（伯國記錄一分五五秒二）

◆千五百米

一着ソーザ四分二十一秒二

着ジユベナールサントス（南米記錄三分九七秒八）（伯國記錄四分四四秒）

◆五千米

一着ロドリーゲス十六分十七秒八、二着マスランデラ（南米記錄十四分五四秒四）（伯國記錄十五分五七秒）

◆棒高跳

一等石田三米八〇、二等イカロデカストロ（南米記錄四米二一）（伯國記錄四米一〇）

◆走高跳

一等メンデス一米九〇、二等イカロ（南米記錄一米九二）（伯國記錄　米九一）

◆走巾跳

一等マルリオ（七米三五

二等ダツシオビント（南米記錄七米三七）（伯國記錄七米三七）

◆三段跳

一等リツシヤード一三米二一、二等ブツシヤーラ（南米記錄一五米四二）（伯國記錄一四米五九）

◆槍投

一等ブワルケンベグ五九米二二、二等バグリアリー（南米記錄八二米三五）（伯國記錄五九米六八）

◆円盤投

一等カマゴ四二米六八、二等スカベーラ（南米記錄四四米九六）（伯國記錄四四米三二）

◆砲丸投

一等スカベーラ十三米九二

二等ギオルギー（南米記錄十四米九四）（伯國記錄十四米十四）

◆百米障碍

着メンデン十五秒四、二着ベレイラー、三着島田當日の各州對抗の結果、聖州二六四點リオ州八四點ミナス州三五點であつた

壯擧の日こぼれ話

◎中日會長の宮坂さんと勤業部の佐佐木投手は鈴木君の飛行安全を祈つて諏訪神社と佐隆寺のお守護札を贈つた

◎「ウチの威が、威が……」と若月老の婦自慢は有名なものだが、壯擧の日この好々爺は口では强いことを言つてゐるとも道に心配になるとみえて家から外へ飛出し空を見上げては天候を案じ續けてゐたといふ內緒話が傳へられてゐる

◎鈴木機を飛行場に迎へたアバレー市長代理は鈴木君の話を聞いてゐるうちに大いに感激

「僕にも獻金させてくれ」と金を取出したが鈴木君はアバレー青年聯盟に渡して

くれと云つてその場では受取らなかつた

◎鈴木君の細君は夫君と時々飛行機に乘つてゐるので夫君の腕前を信よりも信じきつてゐる、だから飛行機が發つてから「奧さんご心配でせう」と人に云はれても平氣なもの「チットモ心配おやないワ」

◎リンス飛行場では同驛助和植民地の河端途松氏が五百ミルを差出して乘組員を感激させた

◎パウルー當地第一植民地小學校生徒一同は銃後青年會の壯擧を河井彰先生から聞いて大いに感動ミーリヨを收穫して得た金五十ミルを資金の一端として鈴木君に託した

バウルー安着

（パウルー發通信）聖市出發以來快翔を續けた銃後青年會機は豫定より二分早く十二時十四分日會青年會前に可憐な小學生の歡迎裡にパウルー飛行場着、直ちに地上に降り立つた鈴木機長は中西武官、銃後青年會、中日會より托されたメッセーヂを各隣邑代表に手交、小憩の暇もなく同十二時四十分リンス目差して離陸機影を西方の空に沒した

リンスの盛大な歡迎

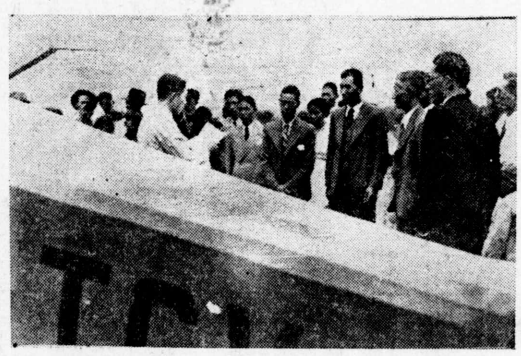

パウルーで挨拶逃ぶ鈴木君

邦人專用グラウンド

建設への第一布石！

日本クラブ總會の決議

して適當な土地を買收する事にした、この決議は邦人聖市運動場建設の實行運動に拍車をかけるもので邦人運動場の建設されるのも遠からざる事であらう

坂根總領事

文字通り"東奔西走"

今度は南聖地帶へ

一週間の豫定

豫て南聖地帶ジユキヤ繩蚊察を希望してゐた坂根總領事は來る二十六日聖市ルス驛發の汽車で出發約一週間の予定で旅行する事となつた旅程は左記の通り

二月廿六日　聖市發午後三時
サントス着午後九時　一泊
廿七日　同地發午前六時
ベードロ・トレド午前九時
同地發　午後三時四六分
イタリー着　同三時五九分
同地發　同七時十七分
セードロ着　同九時二六分
廿八日（火）
同地發　午前十一時三分
ジユキア着同十一時十三分
同地發　正午（着船）
レヂストロ着午後五時一泊
二日　午前七時
一日（水）同地發
チリミリン着　同七時午

壯擧の日こぼれ話

◎中日會長の宮坂さんと勤業部の佐佐木投手は鈴木君の飛行安全を祈つて諏訪神社と佐隆寺のお守護札を贈つた

◎「ウチの威が、威が……」と若月老の婦自慢は有名なものだが、壯擧の日この好々爺は口では强いことを言つてゐるとも道に心配になるとみえて家から外へ飛出し空を見上げては天候を案じ續けてゐたといふ內緒話が傳へられてゐる

時計店讓受御挨拶

謹啓　各位益々御淸適之段奉賀候陳者此度リンス市內齊藤時計店を讓り受け從前通り引き續き營業致し居り候間前同樣相變らず御引立て御愛顧の程偏にお願申上候

昭和拾四年二月一日

山本央

リンス市ルイスガマ街四七三
三好旅館隣

各位

中央鐵道總裁の辭任說否定

最近伯國中央鐵道總裁ワルデマル・ルス氏は辭表を提出したとの風說が傳はりつゝあつたが、當の氏自身絕對根據ない流言であると否定した

求人

市內配達に從事する靑少年　數名

至急募集す

詳細面談

伯剌西爾時報社

讓店

辭に極く近い當市目拔の通りで目下盛業中のバール兼ペンソンを轉業の爲格安に讓ります

ジユンジヤイ市
アベニーダ
カバルカンテ二番

村上

聖市アロリア街三番
電話二・六八四八

淺倉齒科醫院

Ruada Gloria, 334 S. Paulo
(Largo do S. Paulo)

歯科醫

金城山戸

Rua Christovam Colombo No. 3
2º. andar sala 14 e 16 S. PAULO

▣急募!!!

求出張販賣並業務員

當會は從來電氣事業一般の業務に從事致して居ります、電氣工業見積りに出張の場合は當會製品を持參して販賣より得た利益は旅費の一部に充てますから見積り費用も少額で濟みます、又見積りの爲の出張を利用して販賣するのですから販賣品も廉價で賣られます業務員は自然に電氣の知識を得られ將來技術者としても商人としても眞面目に努力をつづける程實業界に偉大なる柱石として認められるゝ樣に思ず知ずの間に成り得るのであります、熱心繼續行、眞面目なる不屈の努力家よ　即時、旅券持參、乞來會、諮衡の上採用す

パウルー市パンデイランテス街三一五五

金原電氣工業舍

謹告

盛夏漸く去り朝夕秋凉卿か肌合にしむるを覺ゆる季節となりました

扨て來年は光輝燦然たる彌榮皇國の紀元二千六百年祭でございます

在伯邦人移殖民も卅二周年の海外發展史を經て廿有餘萬になる譯でございます。母國の斯の光榮ある紀念祭に當りまして吾々在伯邦人が卅有二年に亘り、開拓苦闘を回想するも吾々にとり母國にとり亦有意義なことかと存じます

茲に於て私は日本全國にも等しき荒漠たる聖州の未開地に點々と躍進して開拓戰線に勇奮する邦人廿有餘萬の士の諸勇士で其の天分に應じ相當成功の域に達して居らるゝ方々も世の埋れ木の如く知られず生活して居られるのが到る處に澤山居られます

それ等の隱れたる人々を森に訪ひ野に尋ねて在伯邦人成功者壹千名を錄し世間に發表するも亦聖代の一文化事業に聊か貢獻するのであらうと信じ茲に（在伯同胞發展錄）の一冊を發刊する所以でございます

來月早々地方へと調査に私自身廻りたいと想ひます

其の節は何卒皆樣の御後援の程を今より願ひ置く次第でございます

一九三九年二月

聖市

伊丹金藏

在伯邦人開拓者諸賢

SEDAS. KITO.

只今大割引
廣告販賣中です
特に皆樣への
眞綿も揃へて
あります

カーザ東山絹織物部

ルア・リベロ・バダロ130
コンデ・ド・ピニヤール10

支那事變 少年軍談

一番乘り武勇傳

（九）

南苑城 死の一番乘り 決死の酒井部隊

「……此のおそろしい突擊隊をちかづけたら大變だ。そこは支那兵も知つてゐるから、もう全く死にものぐるひ。銃眼といふ銃眼からは、一せいに彈丸を集めてわが酒井部隊にむけ、彈丸をあめあられとそゝぎかけました。しかし、この必死の彈のあめもわが勇猛な突擊をさへぎることは出來ません。物凄い大突擊！　あと百米、もう一息で城壁だ。一番乘の日章旗をその上にひるがへす時は眼の前にせまつた。が、この時だつた！

「あつ、畜生　！」

……眞　先に酒井大尉が、かう叫んで眼へつんのめつたかと見ると、ばたりと倒れてしまつた。彈や敵の一彈が、大尉の腹部に命中したのだ。しかし、强氣な大尉は、軍刀を杖にむつくりと起あがり、きつと敵城をにらみながら

「進め！進め！進め！……」

と、絶叫しながら、猶も眼へ出ようとした。がその瞬間、又もや飛び來たつた一彈は大尉の胸元を貫いた。

「うむ！　やられたッ……」

さすがの大尉も、これにはたまらず、どつと側面になつて倒れた。

「おい、隊長ッ！」

これを見た松澤軍曹が驚いてかけよつて來た。

「大隊！　しつかりして下さい！」

……軍　曹は、しつかと大尉を抱き上げたが、二個所の傷は共に致命傷で、もう全く虫の息だ。

といつてこの突擊のまつ最中うしろに退ぶ譯はない。軍曹は、やにはに軍刀で自分の脈をきりさき、すばやく應急の手當をした。軍曹は大尉の耳に口をあて

「隊長殿！　氣をたしかにお持下さい！」

と、その聲が通じたのか

「お、松澤か……」

わづかに息を吹かへした大尉は、かすかに口をうごかした

「お、君がつかれたか！　隊長殿、きづは淺いです。しつかりして下さい！」

……大　尉は首をふつた。

「いや／＼殘念だが、もうだめだ。敵襲だ！　俺にかまはずすゝんでくれッ……」

「隊長殿、そんな氣の弱いことを……」

「だめだ！　後のことは賴んだぞッ！天皇陛下萬歲！」

大尉は、渾身のちからをこめ一聲、君萬歲を唱へたまゝ、がくりといき絶えてしまつた。

「お、隊長殿……」

ぐつと熱いものが胸にこみあげて來たが、その一瞬、電光のやうに軍曹のあたまにひらめいたものがあつた。

「おいさうだ！　隊長は、死んでも南苑の敵ぢんをふみたいとおつしやつた！　今一歩と云ふところで倒れさぞ御無念であらう！　よし！　隊長殿、お言葉に從ひ、この松澤が踏つて敵ぢんにおつれ申ますぞ！」

……大　尉の最後の言葉を思ひ出した軍曹はむくりとたちあがると、もはやいき絶た隊長をしつかと背に負つた。

……丁　度三年目の初頃であつた。私は乳母につれられて、廣陵下の南海岸巡査のお供をする事になりました。私は例の箱の部屋に入れられて、それを馬に吊して行くのです。目的地について三日滯在する事になりました。私は疲れてゐる上に一寸した風邪を引きました。だが乳母の娘は大變重い病氣にかゝりました。そこで私は、海を見たくてたまらないといひ出しました。けれども乳母が病氣で行かれませんでしたが、しきりに言ふので漸くお許しになり、一人の小姓につれられて行く事になりました。娘の乳母は私が知らせたのか、おいおい泣いてゐました。

……小　姓は私を例の箱に入れて海岸の岩の上に行きました。そこで下してもらひ、窓をあけて海を眺めてゐました。その中に私はこくこくと一睡りしたいといふと小姓は風の入らぬ樣にぴつたり窓をしめて呉れました。少し眠りかけたと思ふと急にぐつと箱がもち上げられた樣な氣がしたので、はつと目を覺ました。何だか箱が宙へ上げられ、非常な速さでどこかへ運ばれて行くやうに思はれるのです。私はある限りの聲で叫びましたが、何の返事もありません。途度その時、頭の上でばたばたといふ羽ばたきの音が聞えました。それで初めて鷲に攫はれたと氣づいたのです。

……斬　らくすると、羽ばたきがせはしくなつたかと思ふと、非常の速さで下へ落て行く樣に感じました。と思ふ間もなく恐ろしく大きな聲がしました。するとぐつと暗くなつて行つたが、又浮き上つて明るくなりました。それで海中に落とされた事を知つたのです。それは他の鷲に追ひかけられて戰ひ、遂にかなはなくなつて仕方なく私を落してしまつたに違ひありません。

明朗童話

ガリバー旅行記

大人國旅行記

（9）

その中に澤山椅子がかゝつてゐる五六人の男が上つて來たので、巡猿はにげ路を失つたので、遂に私を屋根の上に置いて、にげ出しました。

……私　は暫く坐つたまゝになつてゐたが、そこは地面から千五百尺も上なので、目まひがしてなりませんでした。そこへ一人の若者が登つて來て私をポケットに入れ、無事に下へおろしてよこました。併し私は猿のつめこんだ汚ならしい食物の爲に病氣になり、半月許り床につきました。その猿は皇よりももつともつと大きかつたのです。私はかうしてこの國で二ケ年の月日を送つてしまひました、どうかして故國へ歸りたいと明け暮れ思つて居りましたが、どうする事も出來ませんでした。

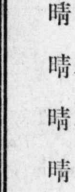

FUNDADA EM 1883

Casa Allemã

カーザ アレマンの

夏季特價大奉仕は今週限り

今回は特に短期間のみにわたり各部間の今季用品一切を再割引大勉强

優良品揃ひを御値段は特價大勉强

弊店の提供する唯一絶好のチヤンスを是非御利用下さい

仕立部

ブルーザ　絹地ジエシー出來 無地もの各種45$のを……29$

ブルーザ　純白地エタミーネに色物地の飾り付き 38$のを……29$5

晴着婦人服　アブルマーリノのホーラヂネ地に白い玉付模樣68$のを　54$

晴着婦人服　麻地無地物各色 95$のを……68$

晴着婦人服　絹地製　單色各種流行型 135$と150$のを……92$

晴着婦人服　絹地製モダーンな單色物揃 165$と185$のを……125$

晴着婦人服　絹地スマートなフアンタジーア柄175$と195$のを　132$

帽子　パリヤ製　高級品揃 尖端流行品もの御撰擇次第 65$のを……48$ 70$のを……56$

セーダの部

縞地絹　カミーザ　ピジヤマ　洋服仕立用地　幅80糎メートル……9$6

タフエツタ　上等絹地・晴着洋服仕立地 各色あり幅10吋メートル　11$8

インプリト　上等絹地マロン　マリニオ黒地に美しいフアンタジーアの柄物　幅90糎・メートル……14$5

リノレテ　オリヂナールな絹地で白地に花模樣入スポーツ服用 幅80糎　メートル……17$2

ズラー　マリニオ青緑アプリコット等色地に小玉入柄幅90糎メートル　20$5

木綿物

各種の織物に美しい柄物揃　洗濯のきく

特價　2$8　3$　3$1　3$2　3$3　3$4　4$　4$1　4$5　7$2

中央部賣店の部

プルジニヤ　小供用美しい型揃ひ 撰り取り　特價 7$　5$　と　4$5

ボルサ　少女用スマートな型 20$のを……14$

ボルサ　各種流行型を經濟的に提供 48$のを37$5　58$のを44$8 75$のを45$　125$のを75$

手袋　スヂネ製上等カ 18$のを12$　20$と25$のを17$

手袋　純白洗空製 14$のを……10$

ラヴアリエレス　タコエツタ エスコセーズ製9$のを…6$

コラリニオ　コレヂアール　フアンタジーア用　4$のを……3$

ダアルニソン　襟と袖物海軍服型用 12$のを……9$5

ボルダード　純白物　幅40糎　バイアーナ又は農夫型フアンタジーア用 メートル……2$2

贈答用品部

燭臺　木製塗物　蠟燭用 10$のを6$5　17$5のを10$

巻タバコ容器　美しい型 26$のを18$　35$のを26$

灰皿　五箇組もの　68$のを……48$

愛煙用器　四箇組 75$のを55$　110$のを78$

灰皿　トタール製各種 24$のを19$　52$のを38$

餘皿　壁掛用 24$のを17$　40$のを32$　100$のを75$

冷水容器　高級品　四箇組75$のを……48$ 六箇組120$のを……95$

リコール用器　七箇組 80$のを……58$

喫茶用器　七箇組　75$のを……55$ 拾五箇組　140$のを……98$ 拾八箇組 168$のを……120$

御結婚支度品及びベビーちやん用品一切大特價提供

ロウペス・フランカ部

衞生帶　旅行用10枚入り5$500のを……4$5

卓上用布　青白又は赤白地　幅180糎 メートル7$8のを……6$3

グアルダナツポ　食事用物丈夫一天張 50×50糎大　半打10$5のを……8$

炊事用布　格子縞物　大きさ65×65糎 半打15$のを……10$

喫茶用　グアルニソン　白地にバラ色格子縞 パナマ地物　140×140に30×3の グアルダナツポ半打付16$のを…12$

喫茶用グアルニソン　白いアダマスカード地に色縁付き　140×140に30×30のグアルダナツポ半打付き 20$のを……16$5

タホル　手拭き及炊事用純白に赤、青の縁付き　50×90糎の大きさ 半打　14$のを……10$

コルシヤ　純白物　獨身用　140×190糎 16$5のを……12$

ロウポン　入浴用上等品　男子及女子用 55$のを40$　60$のを45$

男子用品の部

カミーザ　高級品各種ノ柄物あり 35$　38$　と　40$のを……29$

カミーザ　トリコリーネ地スマートな柄揃ひ　42$　45$　と　48$のを……35$

ピジヤマ　棒縞物　色地に太い白線入り 特價……25$

ピジヤマ　ポプリン地棒縞　袖及襟は無地布の餘付　38$のを……32$

ネクタイ　高級品モダーン型各種豊富 8$のを5$　10$のを6$ 12$のを8$　14$のを10$ 18$のを14$　20$のを16$

レンソ　美しい柄と色の揃 半打　18$のを……14$

帶　革製　撰り好み次第 特價品　6$　7$　9$と14$

靴下止め　高級品　特價3$5　4$と4$5

ズボン吊り　特價　7$　8$　9$　と　10$

靴下　各種豊富　御撰り好み次第 特價　3$　4$　5$8　6$5と9$5

ベビーちやん用品部

フアイシヤス　白バラ色　青色等2$のを　1$6

おむつ　木綿フランネル　製3$5のを……2$8

涎掛け　毛足深いフストン地製 青白又はバラ色のレンダ飾付き 3$8のを……2$8

シンテイロ　メリセリザード糸製 3$8のを……3$2

フラルダ　ガーゼ製　半打入束15$のを…12$

フラルダ　三角形型　木綿フランネル製 一箇當り2$4のを……1$8

カルサ　ゴム製　5$のを……4$

カミジニヤ　オパール地製 レンヂンニヤとボルダードの飾付 6$のを……4$5

インペルメアーベル　寢臺用　白　燈色 又は灰色あり　19$のを……16$

小供用品部

小兒服　オパール地　フアンタジーアの柄 一歳から五歳迄　用12$のを……6$8

少年服　白ブリン地製　ベイジエ色 二歳から七歳を用22$のを……14$5

カルソン　オパール地製フアンタジーア柄 一歳から三歳迄用9$のを……6$8

タペサリーア部

タペツテ・ボウクレ　經濟的　丈夫一天張 上等品　流行模樣 60×120の39$のを……33$ 140×200の155$のを……135$ 200×250の280$のを……245$ 200×300の340$のを……290$ 250×350の675$のを……575$

タペツテ・リヤサ　ベルード型 有名な東洋的品の完全なコピア 50×100の33$のを……28$ 80×160の90$のを……74$ 140×200の175$のを……145$ 160×260の260$のを……210$ 200×300の425$のを……350$

タペツテ・スタラクーラ リノレウームの代用品としての極上品 掃除容易衞生的丈夫　モーダンな模樣 150×200の55$のを……47$ 200×250の95$のを……82$ 200×300の110$のを……95$

ストレース

丈夫なレンダ製總付き 120×230のを……25$と27$5 150×260のを……34$と36$

レターリオ類

裝飾用エストフアメント等用格好の寸法のが澤山にあり割引値段の上に尙一割引の大勉强

レタリオ類特別大勉强

セーダ　木綿物　モリン　クレトーネ　アトアリヤード　レンダ等々

センサシオナール的割引値段で提供

Schaedlich, Obert & Cia.

Rua Direita, 162-190