伯剌西爾時報
發行所 伯剌西爾時報社
社長 墨石清作
Director Masahiro Sameshima
購讀料
新聞 一ケ年 60$000
雜誌 一ケ年 30$000
廣告料
新聞 1 Cent. 2$500
雜誌 1 Pagina 80$000

力强き巨人の言葉 最後まで日本の味方だ

ムッソリニ伊首相決意を語る

【ローマ十一日同盟】白鳥駐伊大使は十一日午前ベンチャ宮にムッソリーニ首相を訪問チアノ外相をも加へて初會見を行ひ今後の日伊協力提携に關して膝を交へて會談したがム首相は會談の際

今や逡巡の時ではない、伊太利は最後まで日本の味方であるから互に手を握つて一路邁進大いにやらう

と言明したと確聞する

外交史に紅線を引く 英首相一行ローマ着

其夜直に第一回會談行はる

【ローマ十一日下午二時同盟特派員發】一九三九年の歐洲外交史の一頁を飾るチェンバレン英首相ハリファックス外相のローマ訪問は十一日實現された、兩相をのせた特別列つ車は午後四時三十五分英伊兩國旗で飾られた中央停車場に到着チアノ外相、アルフィエリ宣傳相以下文武官をしたがえ出むかへたムソリニ首相はれつしやから降りたつたチェンバレン首相とミュンヘン會談以來の久闊を叙しつゝかたき握手をかはしたのちれだつて驛頭に出で驛前に整列した、それより英伊首相は一たん英首相のしゆく舍たるチアノ外相官ていビラマダマに入り更に午ご五時すぎキリナーレ王宮に參内記帳ご六時ベネチアぐらを訪問いよ〳〵チェンバレン、ムソリニれう巨頭の第一次會談が開始された

【ローマ十一日同盟】チェンバレン英首相のローマ會談は十一日午ご六時ベネチアぐらで行はれた、ムソリニは介添役としてチアノ外相を、チェンバレン英首相はハリファックス外相をそれぞれ同伴し會談は一時間半に亘り餘人をまじへず續行され午ご七時四十分終了、英れう相はしゆく舍ビラマダマにひき揚げた、十二日午ご再び第二回會談が行はれる

三内親王殿下 吳竹寮に御還御

【東京十二日ラヂオ】葉山御用邸に御滯在中であつた照宮成子内親王、孝宮和子内親王、順宮厚子内親王の三殿下には來る十五日午後一時三十五分葉山御出發、同二時四十八分東京驛御着吳竹寮に御還御遊ばされる旨十二日御發表出された

世界的地位の一變せる 伊の要求を滿足せしめよ

獨逸の新聞示威運動

【伯林十一日同盟】ローマに於る英伊會談開始の十一日夕ドイツ年官政治外交通信は紙上にイタリヤの要求支持のゝゆう要論文を發表獨逸各紙も又一齊に此の論を掲載、佛伊關係紛糾以來最初の示威を行つて不動の伯林、羅馬軸を誇示した、政治外交通信論文左の通り

地中海の現狀維持は確乎たる現實とは思はれぬ、シリヤ或はパレスチナの事實に徴しても地中海の勢力均衡は變形せんとしてゐる、即ち世界はイタリヤの地位が一變した事實を見逃し得ない、したがつてイタリヤは新なる要求を出す資格を有し新なる大國として地中海に出生するに至つたのだ、以前は他の國家が地中海に政治的經濟的發展の可能性を確保してゐたが今日ではイタリヤ國民統一の現實がイタリヤの正當なる要求といもに各國に依つて承認されてゐる事の事實は英國にとりて比較的利害關係を有するものであるからドイツとしては今回のローマ會談が我が盟邦イタリヤの諸要求を滿足せしめる結果を招來し且つ關係ある全國家の利害に合致する解決への道みを踏み出さんことを希望する

米飛行隊 海軍演習參加

【ワシントン九日上】アメリカ海軍大演習參加のため、カリフォルニアのサンディエゴ根據地から十八臺の水上飛行機がキューバのグアンタナモ向け本日正午までに出發する筈である

革命軍への交戰團體權反對

【ワシントン十一日上】スペインへの武器禁輸解きん運動委員會ではイタリヤ獨在中のチェンバレン英首相あてフランコ將軍への交戰團体權認容は絶對に賛成の電報を發した

前駐伯澤田大使參內 天皇陛下に拜謁

【東京十二日ラヂオ】前ブラジル國駐剳帝國全權大使澤田節藏氏及び新和蘭國駐剳大使石射猪太郎氏は十二日午前十時宮中に參内、鳳凰の間に於て天皇陛下に拜謁仰せ附けられ傳達なる御諚を賜はつた（寫眞は澤田大使）

若き血沸ら美少年 南の海へ勇躍の門出

文部省練習船遠洋航海に上る

【東京十二日同盟】黑潮躍る南の海を目指して文部省練習船日本丸は、海王丸の兩船は十二日午前十一時芝浦岸壁を出航、日本丸を先頭に舳艫相衝んで晴れの第九次遠洋航海の壯途に上つた、この日全國商船學校等卒業生からなる兩船乘組員二百餘名は午ぜん六時に起床初めての遠よう航海に胸を躍らせ午ら出帆準備の作業を開始し午ぜん十時両潮、畑野兩船長は全員召集甲板上にあつめ强い腹けつ力を求めこの航海では理論よりも實行をおもんずる、突擊は鉄鋼で敵のトーチカに突すゝむことだが、いざそれを敢行すると言ふことはむづかしい、その魂を鍛え上げると共に如何に南の島が現在及び將來の日本にとつておゆう要であるかを知らねばならないと力づよい訓示を行つた、終つて總ち生一同は早速夕の日本海やう少年國長竹下大將はじめ家族達とはしばしの別れを惜み同十一時順風に帆を孕み沸き立つ萬歲聲裡に遠に南十字星を目指て遠よう航海の途に就た

共産黨に引摺られ 墓穴を堀る支那軍

笑止再組織を目論む

【上海十二日同盟】抗戰の新段階に對處すべき支那側の國内組織の準備は武漢失陷後共産黨側の抗戰方略の全面てき基礎の上に着々進められてゐたがその再組織の根幹をなすものは陳誠に依つて發表されり此の線に沿つて軍隊並に各省行政の强化編成替を行ひ强力なる軍政單一化の下に抗戰態勢を一段と强化せんとするに在る、傳へられるところによると最近國民政府首腦部では曾下各戰區内の軍政は同戰區内の省主席をして兼任せしめる方針の下に執行權力を附し各團長も此れに準じ權力を與へることになり既に第九戰區司令李宗仁は湖南省主席兼任として發令を見るる、一方軍隊に關しては全國軍を統率の强力なる國防軍として再組織すべく、其歐編機關を三個に分ち二ケ年間以内にその歐編を終了せしめる方針の下に積極てき工作に着手した模樣で既に各方面で一部の歐編を見てやり共産黨の指導下に一部抗戰派によつて引きづられる國府はかくて抗戰へと光明なき前途へ驅りたてられてゐる

日本人の愛國心勇氣に感激した親日ハ國婦人

藝術品其他の文化資料を送り來る

ハンガリーの首都ブダペスト在住の一親日婦人が日洪文化交換の一助にと大きな三つの木パコー一杯にかずゝの民族藝術品、割賦、教育一料、書籍等を埋めハンガリー駐在の松宮公しを通じて文部省におくつてきた、これは防共、一戰士としてをゝしく戰ひつづけてる日本民族の勇氣と愛國心に感銘した元ブダペスト國立高等女學校教員日洪協會員グスタウスツバッ未亡人で三日間掛つて蒐集し同國の文化し料を東京科學博物館や永年の知己である三井高揚男、西郷從吉陸軍少佐、牧山陸軍一郎外務省嘱託、今岡純一郎等におくつてきたもので文部省ではこれらのおくりものを關係名士にそれ〳〵分配するとともに東京科學はく物館に特別室をつくつて此所に陳れつクルッ未亡人の意志に副ふ事となつた

佛伊の紛爭 獨伊の植民地要求

歐洲の禍根を指摘する米大使

【紐育十一日同盟】國防計くわくを審議する上下れう院の合同委員會は十日日から開國中のケネデイー駐英、ブリット駐佛れう大使は歐洲の危機切迫を指摘しこれに對する米國の態度樹立を要望した模樣である米國諸紙新ぶんの報道を綜ごうすればれう大使の報告左の通り

一、ドイツは九千五百乃し一万機の空軍を擁し其中三千台はばく撃機と見られてゐる毎月一千台の製造能力があるが英國品よりはるかに優秀である

一、ドイツのウクライナ進出の模れが多分に認められる

一、ドイツの東方進出は英佛を戰爭にまきこまずには濟むかも知れないが佛伊の紛爭は英國の傍觀をゆるさず最も危けん性がある

一、ドイツの領土擴張に呼おうしムソリニ首相も植民地要求其他南進政策を考慮しつゝあるも樣で此處に最大危けんが存在してゐる

大相撲二日目 取組番組

佐渡ヶ島―富ノ山
濱美川―白鷺
國光―櫻錦
千葉昇―射水川
錦谷―大八洲
加古川―照國
小松山―若浪
和歌島―相模川
土佐錦―陸奥錦
佐賀花―松ノ里
嶽櫻―源氏山
松鶴山―大和岩
陸錦―四海濱
中入後
一波―青葉山
出羽湊―桂川
櫛ノ山―嘉登
巴潟―綾錦
富士嶽―出羽花
金湊―信武山
肥州山―土州山
鶴ヶ嶽―綾若
富士ノ里―橋甲
大邱山―幡瀬川
海光山―和歌島
大浪―大潮
錦の里―五ツ島
小島川―笠置山
大和錦―羽黑山
玉の海―鹿島洋
綾昇―名寄岩
駒の里―櫻石
。。。―前田山
鏡岩―安藝海
龍王山―双葉山

我空陸相呼應して 杭州山野に敵擊破

【上海十一日同盟】新しゆん早々杭州附近の我軍は錢塘江兩岸に屯する敵遊擊隊の掃蕩に凱歌をあげた、即ち劉建緒のひきゐる中央軍四ケ師約六万は遊擊隊と共同し杭州總攻擊及び後方攪亂を計畫し特に新しゆんの皇軍祝賀の機會に攻擊を開始し杭州東北方新城の敵第六十二師第一旅の北方三千が山間地帶の共同作戰を以て迅速なる行動を起し一鎚同日夕刻まで自衛隊は屍體四百を遺棄して四散潰走した又杭州東北方新市鎮烏鎮付近の敵第六十二師第一旅の北方三千が山間地帶よりせん入したので我杭州部隊及び湖州河口兩警備隊は直ちに出動三方面より水陸舟艇隊が富しゆん江を渡河し後家橋方面に來襲した事前に此を察知した我軍は俄然步兵砲隊の共同作戰を以て迅速なる行動を起し一鎚同日夕刻までにこれを悉く潰退し抗敵自衛隊は屍體四百を遺棄して四散潰走した又杭州東北方新市鎮烏鎮付近の敵第六十二師第一旅の北方三千が山間地帶

好轉を豫想される本年の北米通商界

―樂觀材料と悲觀材料―

【紐育十一日UP】本年の通商界見込は前年に比し、はるかに好轉を豫想されるが、理由としてはつぎの諸點が擧られてゐる

一、一九三六、三七年の過剰品が清算されたこと

二、昨年の生産增加が過剰雖にまで達してゐない

三、自動車工業ぼつが昨年より好轉する

四、工業ふの緩和性が中備的きその上に樹立された

五、政府の國防豫算實行が重工業ぼつを刺戟する

六、法令法其他の最も激なる改革期をすぎ、調整期の開始したこと

七、前述諸事項がインフレーションへ進行する

好材料として前記諸點があげられるが、悲材料としては左の諸點が指摘される

一、景ぼつ問題の存續

二、世界政情極度の混亂

三、勞働界異常の可能

四、工ぼつ界に於る賃銀の高騰と生活費の上昇

五、生産工場への資金供給が僅にその端緒についたばかりであること

六、政府の獨占及び最低賃銀案に對する或しゆの活動說の傳へられてゐること

此らの諸事項から推定するに本年の收入は前年比五―七％五〇の增加となるべく、工ぼつ生産は一五―一七％五〇の增加を期待される

第二次四ケ國會議

佛の反對は當然

タイムス紙の論

【ロンドン十一日U】昨日パリに於るチェンバレン英首相とダラジエ佛首相の會談と最近傳へられる第四次四ケ國會議說に對し、タイムス紙は大要次のごとく述べてゐる

昨日の英佛兩首相の會談で第二次四ケ國會議召集問題が討議されたとは思へないもしその話が出たにしてもダラヂエ首相が正面から反對することは確實である、事實このしゆの會合は僞裝された調停となり勝でもあり、況んや本調停にドイツも當然參加することになるにおいておやである

不振を示す

昨年のバナナ輸出

九ケ月間に二千コント減少

昨年の伯國對外バナナ輸出は例年に比し著しく減じてゐる、即ち、昨年上九ケ月間の輸出高は七百八十二万五百八十九房、價格一万八千卅二コントとなつて居り、前九三七年同期の八百十七万二千四百七十八房、價格一万九千九百五十一コントに比し、卅五万二千八百八十七房、一千九百十九コント、激減である、今年のバナナ界不振は一つの理由があげられてゐる、その一は レオポルディナ線の運賃高からリオ州のバナナ業者が該作を放棄したるとゝもに一つは佛領植民地にバナナ栽培が旺盛となつた結果、伯國バナナの重要顧客だつた同國から開出しを喚つてゐる爲である　尙昨年のバナナ輸出は殆どサントス港のみから爲されたものである

民主々義振興策

世界民主教育會議

コロンビヤ大學の主催

【紐育十一日UP】コロンビア大學の主唱で民主々義强化と發達を目的とする世界民主教育會議を召集し樣との說が擡頭しつゝある、會議開催期日は本年八月十五、十六、十七の三日間である、バトラー氏が本會議の名譽會長となりウイリアム司祭長が實行委員長として其体化につとめる筈で、全世界の民しゆ國へ招待狀が發せられることになつてゐる、右に關しバトラー會長は

教育の世界最大の力として民しゆしゆ義の發達强化を目的とするならば、必要なる措置方法は、最も高度の權神をもつて見らるべきである云々

とかたつた

平沼首相

伊勢神宮參拜

內閣總理大臣平沼騏一郎氏は十二日午前伊勢神宮に參拜新任の報告をなし、參詣者名簿に顯寢あざやかに內閣總理大臣男爵平沼騏一郎と署名し、午後一時廿三分山田驛發京の途についた、同日靈神中特も正式參拜をなし午ご三時十分山田驛發列車で名古屋に向かつた

波、リ國境に中立地帶

【ブラーグ十日UP】確かな筋からの情報に依ればハンガリー政府とリスアニヤ政府は過日衝突事件の起つたムウンカッチ方面に中立地帶を設ける事に決し、明日八時から行動を起し、それ〴〵の軍隊は國境から二キロメートル撤退する事となつた

世界は擧げて軍擴狂奔

昨年の支出百六十億弗

六四ケ國中七國で七八％を占む

【ジュネーヴ十日UP】最近國際聯盟から發表された統計によると、昨一九三八年世界六十四ケ國が軍備擴張費に支出した金額は驚くなかれ、百六十億ドルとなつてゐる、しかもこの金額はちよく接の軍事費だけで軍事工業かい着、飛行場設置其他のはん軍事費を加算すれば、更に驚嘆すべき天文學的數じになることは確實である、該統計に依ると昨年一番軍擴につとめた國は北米、英、佛、日本、ソ聯伊、チエッコスロヴアキアの七ケ國で、前記諸國だけで世界總軍擴費の七八％をしめてゐる、北米一ケ國だけの支出額が一億八千百万ドルとなつてゐる、歐洲諸國の軍事費が七三％三に達してゐるソ聯の軍事費は五十億弗と報告されてゐるから、他國とは全然比較にならない尨大額である、英國の軍備費三億六千五百万ポンド、佛國が五十億フラン、イタリヤが六十億リラ、日本が一億六千四百万円で、前年より二億円減少となつてゐる、ナチス。ドイツは軍事費の報告を行はないから不明である

前記七ケ國の最近二ケ年間の軍擴費をふるい金弗價で計算すると四百十億弗となつてゐる

日滿パルプ會社

滿洲國新京市に木材廿三万噸にともなふ新會社日滿パルプ會社は愈々成立することになつた

新會社は政府半額出資の鐘紡、おう子製紙、人造製紙の三社合辦である

山西副總裁歸朝

北支開發會社副總裁山西恒郎氏は十二日下關に到着直ちに山陽ホテルに投宿した、同氏は午ご八時特急富士で上京する事となつた

日獨協會成立

インクワルト氏の盡力に依りウイーンに日獨協會が成立、十二日發會式を擧行した

發會長元首相グロリチック氏、會長ウイーン市長ロイバッハ氏、副會長山路氏同盟ナチス突擊隊長ラントルフ氏

文部省練習船

文部省練習船日本丸及び嘉やうまるは十二日午前十一時東京芝浦岸壁解纜南十字星目指して第十九回目遠洋航海の途に上つた、乘組員各商船學校卒業生より選拔した二百名余り

乘員は午ご六時起床、竹下丁將以下名士の見送りを受け午前十一時順風に帆を擧て出帆した

日本籠球軍勝つ

マニラ遠征中の全日本バスケットボールチームは十二日の試合で卅二對卅で辛勝した、今日までの戰績は日本チーム五勝一敗

陸軍官制改正

陸軍官制なかなかすく物資總動員法に即應する爲陸軍官制の一部改正され、來たる十六日より實施されることになつた

一月十六日より國家總動員法に即應するため、陸軍官制の一部を改正する事となれり

年頭の辭に代へて（上）

中西良介

昨年末聖市一、三邦字新聞社より在伯同胞各位のために年頭の辭を書けとの註文があり、私は大變化しい思ひをして其の會議の經過を顧望して居りましたため貴の所年頭の辭を認める餘裕も無く且は、私の樣な立場に居る者は一寸新聞紙だけに年頭の辭を送ると言ふことはさうか公平を缺く嫌もあるので差し控へて置きましたが、私は伯國に着任以來皆樣の御愛情に預かり殊にブラジル事情に就ては色々と御啓發下さいました爲め昨今漸く「ブラジル」に關するボンヤリした姿を掴めて來た樣な感じをしてゐります、然し伯國に同胞移民あつて約三拾年此の間の同胞移民史々も言ふべきものを詳細研究した譯ではなし殊に移植民としての言葉を以て表はせない苦い體驗を經てゐる譯でも無く　又乘地の同胞の心血を注ぎ生命を犧牲となされて開拓された其の地方すら訪問してゐない私の事ですから「ブラジル」に關する智識も未だ未だ幼稚園の程度にも達してゐないのです、そんな私が年頭の辭などを申上げる事は如何に私が心臟が强くつても其勇氣は出ないのであります、換言いたしますと皆樣の氣持にピッタリ合つた事を話すことが出來ないのであります、私が職爭の話を致すならば之は專門で而も命懸けの體驗を持つて居りますから、私は在伯同胞中第一人者であると言ふ自信を以て話す事が出きます、

先般教育問題が喧しく論議された際新聞記者を通じて私の所見を述べましたのは私はあの際心臟の强弱の問題でない、日伯兩國關係の根本問題だとの主觀より是非とも所見を發表して置かねば都合が惡いと信じたからであります、あの記事が各位に御迷惑をかけたところがありますならば他の目的の爲に我慢して頂かねばならぬのであります

扨て私は着任以來今日まで約六ケ月、決して長い月日とは申しませんが此の間に任務の遂成には勿論在伯同胞の諸問題に關しましても些い頭を痛めから經えず研究をしてゐました、勿論智的方面に於てのみです、換言せばその方面の觀察をして參つたのであります、從つて自分では多少の自信を持てはゐるのですが皆樣の樣な體驗者、實際家に對しての私の所見を發表する事は恐らくは物笑ひの種となるで御ざいませうし、且は問題が問題で武士の直接關與する性質のものでもない關係もあり實のところ發表を遠慮する方がよいのではないかと考へましたが、また一方に於て專門家以外の者がどんな事を考へてゐるかを父どんな觀察をしてゐるかをお知らせする事が反つて何等かの御參考になるのではないか等と考へられるし、又私と雖も二つ

では任期滿了して歸朝致します際主任務に關する以外の事項中在留同胞に關する事項を御土産として持歸り度い氣持もありますので、物笑ひの種子を發表して皆樣より御叱を受ける事も反つて私自身の教訓と相成るとの考へから、一、二新聞社の年頭の辭の御要求に對する代りとして卑時も遣つて居られます、私達軍人も度々諸報告に判決を記述する習慣があるのですが、すべて簡單明瞭に言表す事は仲々苦勞致します

次に以上の判決を得ます爲の條件とした四項を列擧して置きまして皆樣の研究資料時の思想を一致しておき度いと思ひます、但列擧する丈とし詳細な說明的事項は之を省きます

一、帝國の移植民政策（是れについてはもとより素人ですが）には二通りある其一は

向上は日伯親善の根本的要件なり、之が爲在伯同胞は一致協力大和民族の優秀性を遺憾なく發揮し伯國文化の進展と國位の向上とに貢獻する事を要望

と言ふ樣な事になると思ひます、

一寸余談に入りますが、判決として表れて居ります、私達軍人も度々諸報告に判決を記述する習慣があるのですが、すべて簡單明瞭に言表す事は仲々苦勞致します

次に以上の判決を得ます爲の條件とした四項を列擧して置きまして皆樣の研究資料時の思想を一致しておき度いと思ひます、但列擧する丈とし詳細な說明的事項は之を省きます

一、帝國の移植民政策（是れについてはもとより素人ですが）には二通りある其一は

本國內滿洲國支那等に移るもの、其二は其他の諸國に移し其國の國民となるもの右兩移民に對する政策として共通的のものあるは勿論なるも又異る所も多分にあるべきものなりとの觀念

二、在伯同胞と一概に申ますが法的見地に於て大別すると二種となる、其一は伯國に國籍を有し伯國民となるもの、其二は在伯する內國籍は依然日本に有するもの

備考、何を伯國に理めんとの決意を以て渡伯せられた方々中また國を籍伯國に移してゐられない方は伯國民となれる方と伯國との兩方に國籍を有し居られる方も其他國民と見做す

在伯同胞の大部分は前者にして、私等の如き官吏や會社員や銀行員等の派遣員的性質の者は後者に屬します

勿論それ等の子孫の所屬も前記の樣に二種に大別するも事は同胞同胞を考究する時の觀念として必要であると思つてゐます、何も差別待遇をしよう等との考からではなく、ハッキリと物事を考へる爲めに必要だと考へてゐるのです

三、私が在伯同胞問題を話ますのは右の其一に屬する方のことを述べるのであります

四、所謂第一世の方の事は元より考へますが寧ろ第二世以下の將來のことに重點を置いて考究します

次に判決の理由とも言ふべきことを話ます私が之を話ますと、伯國政府當局は非常に喜んで下さる事と思つて居ります、恐らくは私が歸朝いたします時には勳章でも賞へるのでは無いかと思つて居ります、可ゝ眞劍に次の樣に伯國の爲になる樣な事を考へたり或は言つたりする在伯外國人と信じて居ります、拂日家言ふことは帝國のためになることは伯國の爲になる伯國の爲になることは帝國の爲になると言ふ事でありまして、換言いたしますれば帝國の利害と言ふ事を考へず伯國の利益を考へますればそれはつまるところ帝國の利益となる事になる樣です世界國家なし難眞に帝國と利害一致せる國は極めて稀であります、

が此利害一致の所でありますが、伯國は其一たるものと私は考へてゐます、斯の如き關係にありますから自然と兩國の國交は總て誠で行ける、イヤ行けなければならぬと言ふ事になります

むづかしく言ふならば、兩國外交の基礎は飽くまで誠にあり、と言ひ得るのであらうと思ひます、兩國が傳統的に親善なりと言はれる所以も茲に存するものと思ひます

世界平和の恩人と

英佛首相、米大統領へ

佛國軍人記念品を贈呈

【パリ十一日UP】世界大戰に參加したフランス在がう軍人達は昨年九月の歐洲の最大意味を以て駐佛英米大使の手を通じ、チエンバレン首相ルーズベルト大統領へも同じく記念品を贈る筈である

しゃ恩の意を以て、ダ首相に記念品を贈つたが、やはり同樣意味を以て駐佛英米大使の手を通じ、チエンバレン首相ルーズベルト大統領へも同じく記念品を贈る筈である

世界平和の恩人と

英佛首相、米大統領へ

佛國軍人記念品を贈呈

【パリ十一日UP】世界大戰に參加したフランス在がう軍人達は昨年九月の歐洲の最大意味を以て駐佛英米大使の手を通じ、チエンバレン首相ルーズベルト大統領へも同じく記念品を贈る筈である

西班牙の母達から

開放市空爆に抗議

訪伊中の英首相へ懇請

【倫敦十一日ロイテル】スペイン共和政府側からの一通信に依ると、日トローマ訪問中のチエンバレン首相あてに革命軍の開放都市空爆に對する抗議の電報が發せられたといはれる、右發信者達はマドリッド、ヴアレンシア、バルセローナの母おやや達は革命軍の空爆ではゝおや達は最愛の子ども達がむ惨な殺戮の犠牲となるのを目擊しなければならない苦痛とかなしみを述べ、貴下のイタリヤ訪問の機會にかユンケル機やサヴオイヤから投ぜられるばく彈からその身身をまもらうとする如きものである

と皮肉的ならく觀論をのべてゐるが、ブブリシダーデ紙もわれらは世界がわれらを見棄てない事を知つてゐる、ローマになにが起るものか起つた所がわれらを害する如きものではないだらうと言つてゐる

昨年末の

伯國紙幣流通額

最近發表された統計に依ると昨年十二月卅一日現在の伯國紙幣流通額は四百八十萬九千五百五コント八百廿九ミルである

バ執政官

昨日リオへ

既報のごとく聖州執政官アデマル・デ・バーロス氏はリオの生物學協會の名譽會員に推薦され、その就任式に臨席の爲昨日ヴアスプの一番機でリオにむかつた

世界平和の恩人と

英佛首相、米大統領へ

佛國軍人記念品を贈呈

【パリ十一日UP】世界大戰に參加したフランス在がう軍人達は昨年九月の歐洲の最大意味を以て駐佛英米大使の手を通じ、チエンバレン首相ルーズベルト大統領へも同じく記念品を贈る筈である

世界平和の恩人と

英佛首相、米大統領へ

佛國軍人記念品を贈呈

【パリ十一日UP】世界大戰に參加したフランス在がう軍人達は昨年九月の歐洲の最大意味を以て駐佛英米大使の手を通じ、チエンバレン首相ルーズベルト大統領へも同じく記念品を贈る筈である

武漢攻略に滿足せず

皇軍は武漢、廣東陷落を以つて能事終るものにあらず

敗殘蔣介石の死命を制する

には毫も戰の手を緩めず殲滅を計ると共に背後に蠢く

英佛を壓する最後の場面を窮鼠遁走する國民政府の

最新日支事變地圖

行先を掌を指すが如く知悉するには弊社發行の本地圖を最適とす

此の際至急御申込あれ

定價　一葉參ミル（郵稅共）

（郵券代用不苦）但し書留送付希望者は五百レース增

發行所　伯剌西爾時報社

NOTICIAS DO BRASIL

Caixa Postal, H - São Paulo

販賣所――本社並にランス、プ・プルデンテ、マリリア各支社中矢商店、豐吉書店

帳手整理　識簿帳鑑

錄登人國外　續手業商

土橋會計事務所

（內社會業產伯日）

聖市　電話二・九三八九

オンゼ・デ・アゴスト三一番地八

謹告

松森品吉君

右は本年一月一日以降本法律事務所並に弊雜誌社とは一切關係之無き事を公告仕り候

一九三九年一月

岸本法律事務所

「斷」雜誌社

尋人廣告

左記の現住所承知致度に付本人又は御存知の向は至急當館宛御通知相成度し

記

Yatsuji Takeuchi

高知縣高知郡原村

昭和十三年十二月二十七日

在サンパウロ

帝國總領事館

Novo Colonia da Bahia

(Serviço de Secretaria Agricultura de Bahia)

有望なるバイア煙草の栽培

行詰つた農界に唯一の望みある煙草栽培希望者は來れ！

バイア州では吾々日本人に絕對信賴を持ち最大級の好條件にて日本人家族の入植を勸誘する

尙新植民地はパタタ、セボラ及び野菜にも最適地である

廣漠なる新天地にて日本人の優秀なる腕前を發揮する事は蓋し至快事ではあるまいか

第一回募集五家族につき好期を逸せず至急左記宛面談又は照會ありたし（一月二十日まで滯在豫定）

聖市ンコデ・ド・セニヤール街一八四　宋廣旅館內

バイア州聖務局派遣日本人部　田平重治

以後宛名は Jorge Tahira

Rua Senador Costa Pinto, 11

Bahia - Estado de Bahia

YAMASHITA LINE

山下汽船株式會社

極東＝紐育＝南米＝定期航路

船物貨優秀造新型萬噸壹船使用

山里丸　往 十二月廿一日　復 一月六日

山風丸　往 一月十八日　復 二月五日

山月丸

山霧丸　往 三月廿一日　復 四月七日

山浦丸

山彥丸　往 二月十五日　復 三月五日

詳細は左記弊社――代理店にお問合せ下され度候（貨物は代理店に付き旅客運送は勝手ながら御斷り申上候）

サントス市　JOHNSON LINE AGENCIES

Praça da Republica 22 Telephone 4694 e 5107 Santos

聖市　L. FIGUEIREDO & CIA.

Rua Libero Badaró, 92 - Phone 2-7125 - São Paulo

レストランテ　バール

AO PINGUIM

Av. São João, 128 - R. Anhangabaú, 2

酒は

ペンギン井へ

ルーヤシルメンコ・ソツモルナ

釘三

迄時一らか時七夜はラトスクーオ

も間晝は日休曜日

電話 4-5507　電話 4-2626

三男英男儀去十一日午後奇禍のため死亡候に際しては御多用中の處遠路態々御會葬被成下御厚情洵に難有奉謝候

早速拜趨御禮可申上筈に候得共乍略儀不取敢御禮申上度如斯御座候

昭和十四年一月十三日

父　村井喜代己

友人總代　宮腰千葉太

福川薩然

邦人の業績を讃ふ！

「その大半は殆ど農業に從事」と

聖市發行伯字紙の正論

吾らに味方あり

聖州の偉大化に協力して奥れた外國人の中でも、日本移民の貢献を忘れることができない。

とておなじみの聖市のディアリオ・ポブラール紙が調査した所に依ると一九〇八年—一九三六年間に入國した日本移民は十七万六千七百七十五名で、その殆ど全部が農業移民であり、一九三六年の如き五千六百四十七名の移民中九九%三六の五千五百九、六名が農業移民であり、毎年規定人國割當數に達するのは日本移民丈である、一九三六年の聖州内土地所有者總數は廿五万九千八百六十六名、總面積八百四万七千九百十八アルケール、見積り價格五百四十七万三千六百八十七コントとなつてゐるが、此の中、日本人の土地所有者は一万四千八百六十二名、價かく推定二万二千二百卅コントとなつてゐるが、僅十七万そこ〳〵の植民者數でこれ丈の土地をもつことは日本移民の偉大性を實證するものである

その外上げう方面への日本人の躍進を見ると、聖州に七十六の工場を有し、資本金千五百卅七コント、生産額四千二百四十二コントとなつてゐる

現在聖市内にはコンデ街、ビネイロス、コンセレーロフルタード御幸を最大中心地として約五千の日本人が居住するが、その職げう會社、商店、果物屋、染屋、本屋、センタク屋其他凡ゆる職げうに分布されてゐると云ふのである。

早大が大陸に送る異色の二青年

永井遞相と宇垣大將の御曹司、希望の偶合

來る三月早稲田大學を卒業する二千の學生の中で異色の二青年がある、その一人は朝北の曠野に心の鍬を打下さうとする永井遞相の御曹子明雄君（二四）と建設の新支那に雄飛を夢見てゐる、宇垣大將の長男一雄君（二四）だ

永井君は經濟學部經濟科三年に在學中でこのほど第一志望の滿洲拓植會社に入社決定、卒業と同時に滿蒙開發會社のサラリーマンとなるが、面白いのは學校の人事課に提出した就職用の履歴書に添へて希望せざる業種は官吏、銀行員、希望する業種は農業及びそれに關する業務とし、官吏銀行員をシヤットアウトしてゐる事だ、渋谷區千駄ヶ谷の自宅で明をくんは語る

私が農げう方面の仕事をしたいと方向を決めたのは學校で農げう經濟の講義を聽いてからです、誰でも

が大陸へ行くから私も行くと云ふ大陸目あて就職ではなくて將來世界の文化をリードするであらう日本の向つてゐる方向を研究勉强したいと思つて滿だくを選びました　會社の都合でどうなるか知りませんが、滿洲や支那にも出かけて十分識

文教會支部の夏期講習會

期日課目講師發表さる

文教會聖市支部で農民育揚式教育法に依る今後の指導者を養成する夏期講習會が開催される事は既報の通りであるがノロ線、ソロ線も引續き講習會を催す事になつた

ノロ線講習會

ノロ線講習會は十八日から廿四日まで聖市リンス市リンス學園で開催、講習課目と講師は左の通り

◎飼育栽培の理論と實際　井上信一
◎兒童衛生及び一般公衆衛生　今田ドクター
◎最近日本に於る青年指導　藤原茂
◎音樂と舞踊　小宮しゆ事
◎球技の研究と指導法　細井好次郎
◎日本語讀本の地歴理科教材の取扱に就て　上野しゆ事
◎童話の研究と實際　寺内芳子
◎圖畫手工の指導に就て　上野主事
◎兒どう衛生に就て　日本語けう育の理科けう材の取扱、數及び讀寫法の取り扱ひ　はな田一ゆ事
◎日本語けう育の地理、國史けう材の取り扱、環境と家庭けう育、體操（遊戯鎮技、球技）　九鬼一ゆ事

尚彼間はけう師のけう育上の經驗發表及び家庭巡回學習帳の批判その他のざ談會をやると

ソロ線講習會

ソロ線講習會はプ・ブルデンテ市のブルデンテ農學館で十六日から廿三日まで催す事になつた

"出來ぬ相談ぢやない俺の名を變へてくれ"と

戸籍原簿まで變更を頼み係員を困らせた喜劇

ソロ支線アグードス驛附近に住む福岡縣人桂山某（假名）は十數年前に渡伯し、バウリスタ本線のサンタ・イザベル耕地に配當されてから今日まで、「十年一日の如く」の諺の通り晨は星を戴き夕には月影を踏むような進くまで働いて一生懸命働いてゐたが、なにはさておき不幸續きで相かはらずの無一文であつた處が最近或人に成功しないのは姓名がわるいから是非共名をかへねばいけないと說かれ正直一本の桂山は早速姓名をかへたが、領事館の戸せき簿が變更してない處から、戸せき原簿も變更してくれと願書を提出した

領事館ではやたらに姓名は變更できないし、變更するなら戸籍原簿まで變更しなければならぬと云ふ大陸目あて就職ではなくて將來世界の文化をリードするであらう日本の向つてゐる方向を研究勉强したいと思つて滿だくを選びました　會社の都合でどうなるか知りませんが、滿洲や支那にも出かけて十分識

◎飼育栽培の理論と實際　井上信一
◎兒童衛生及び一般公衆衛生　今田ドクター
◎最近日本に於る青年指導　藤原茂
◎音樂と舞踊　小宮しゆ事
◎球技の研究と指導法　細井好次郎
◎日本語讀本の地歴理科教材の取扱に就て　上野しゆ事
◎童話の研究と實際　寺内芳子
◎圖畫手工の指導に就て　上野主事
◎兒どう衛生に就て
◎日本語けう育の理科けう材の取扱、數及び讀寫法の取り扱ひ　はな田一ゆ事
◎日本語けう育の地理、國史けう材の取り扱、環境と家庭けう育、體操（遊戯鎮技、球技）　九鬼一ゆ事

倘彼間はけう師のけう育上の經驗發表及び家庭巡回學習帳の批判その他のざ談會をやると

大相撲春場所

大鐵傘に集る全國民の視聽

國技豪華繪卷愈々開幕

【東京十二日ラヂオ】新春の賑ひは國技館から、待望の大相撲春場所は全國の角力ファンの人氣を總浚ひして、十二日愈々初日豪華繪卷を展開した、四本柱に"滿員"の札こそ掛けぬが四階、三階、二階並に桟敷は九分の入り好角家を以つて埋めた

觸れ太鼓に踊る徹宵ファン

前日から木戸の開くのを待つ徹宵部隊は觸太鼓が鳴だした午前拾壹時頃からあらはれ、夕刻六時ごろには既に六百餘と列をつくり大川の川端に晒されながら寒風肌を刺すのも我慢して八幡通り人塀は兩國橋の袂まで達して了つた、そこで協會側では帝都に近日來感冒が流行してゐるので此の大勢な統後の人々に風を引かせては大變だと、警察當局と協議した結果例年になく午後九時に木戸を開けると待に待つた觀客は五拾錢均一の場内へ洪水のやうに雪崩こみ忽ち一かいの坐席を殘して二階三かいは殆ど九分通りまで埋めて人氣力士の噂話、布團や枕を持ちこんだが寢る所の騒ぎではなかつた、かくして拾二日の東天は白んで行つたく間に埋まつて仕まつた、シヨーハに襟目を包んだ奥さん部隊、頭巾娘もあちこちに見え徹宵部隊は御もゝ顧々と押し寄せ、櫛清められた土俵を

優勝旗盃

一横綱の土俵入り

双葉の手より返還

本場所は玉錦の死亡、武藏山の休場で一抹の寂寥を與へたが、双葉の六場所連覇七十九連勝の希望なるかに興味がかけられてゐる、定刻幕内力士の土俵入り

◎櫻錦（押出し）佐渡島
相模潟（寄切）相模原
源氏山（押出し）富士錦
○大和岩（押きり）綾錦
中入後（午後四時）
東　西
○桂川　一渡
青葉山（押出し）巴潟
○高昇（振出し）春濱
土佐山（突出し）金濱
出羽の花（寄倒し）鶴ケ嶽
富士錦（釣り出し）
幡瀬川（寄倒し）富士里
○神威山（同）大甲山
櫛甲（上手投）大邱山
綾若（同）○鯱ノ里
○若鷹（釣り出し）大濱
○旭川（寄倒し）磐石
羽黒山（叩き込）安藝海
富士川（寄倒し）○綾昇
綾浦（押出し）巴潟
○櫻錦（押切）佐渡島
相模潟（寄切）○相模原
源氏山（押出し）○富士錦
○大和岩（押きり）綾錦
中入後（午後四時）
東　西
○桂川　一渡
青葉山（押出し）○巴潟
○高昇（振出し）春濱
土佐山（突出し）○金濱
出羽の花（寄倒し）○鶴ケ嶽
富士錦（釣り出し）○富士里
幡瀬川（寄倒し）大甲山
○神威山（同）○大邱山
櫛甲（上手投）○大邱山
綾若（同）○鯱ノ里
○若鷹（釣り出し）大濱
○旭川（寄倒し）磐石
羽黒山（叩き込）○安藝海
富士川（寄倒し）○綾昇
綾浦（押出し）○巴潟
○兩國（突出し）○金濱

◇

◇

◇

峠の女性 (159)

山中峯太郎作
木原芳樹画

破調の道 (三)

惨敗

……敗者！

自分は敗れたのだった。

……明が、……氣の弱い彼が、あれほど明白に言きらうとは！

それは輝子にとつて、思ひがけない彼のハッキリした態度だった。

……どんなにでもして引きつけ得るものと想つてゐたのに！

それが意外にも裏ぎられた自分は、まざ／＼と敗れたのだった。勝つた者は？

それを思ふと、彼女はくやしさに身ぶるひした。

……勝つた者は？

それは思ふまでもなく、お靜だった。

輝子はくやしさに身ぶるひした。……自分は果敢でも勇

……お靜は？ あの女こそ恐らく小學校を出たばかりのどこに何の趣味をもち、なんの才氣があり、なんの特長があるのだらう？

……自分のうつくしさ！

それは、どこの誰の前に出ても、決して引け目を感じるとは思はれない、引けめを感じたことも無い。社交界の多くの男たちは、皆が勝まづくやうにして、四方から自分の側に近づいてくるではないか！

……お靜は？ あの田舎じみた感じのどこに、魅惑があるだらう、鹿ほどの近代てきな匂ひもないではないか！ 野育ちの女だわ！

……自分は誰とでも結婚しも微塵も汚れてはゐないわ！

……お靜を見るがいい。もう一度、誰ともわからない者に呼ばれて、姫娘した女ではないか！

自分とお靜とを、輝子は、瞬くのうちに比較してみながら、室の中に立つてゐた。

どの點から見ても、自分はお靜と較べて、遙にすぐれてゐる。……それは比較にならない比較だと、輝子はさう考へずにはゐられないのだつたが、しかし、今、敗れたものは自分であり、勝つ者はお靜なのだった。しかも、かうした感の勝敗を、考へてゐるものは、輝子の自分ばかりなのだった。

……お靜は、あの女は、なんにも知らずにゐる。

知らずにゐるものを相手にして、かうした敗れやうをしたことは、初めから勝負を爭つた結果よりも、まだ惨めだつた。それは輝子自身にとつて、惨敗より以上の完全な打擊だった。

この打擊に碎かれて、彼女は悲しむよりも、あくまでも苦笑し、そしてくやしさに身をふるはせた。妖艶な鶴の形がゆがむほど、彼女は一人で苦笑した。

かうして、深い苦笑を、輝子が自分の室で、人知れず嚙しめてゐるとき、お靜は、台所から離れ座敷へ、ご隠居さまに呼ばれてゐた。

「まだ片づかないのかね、台所は？」

と、ご隠居さまは、遣ひ棚にある置時計を振り向いて見た。

それは七時半をすぎてゐた。

「はい、……」

お靜は兩手をついた。

洗ふものに依てちがふ お洗濯の祕訣

大へん重寶です

絹物の洗濯法

微温湯一升に良質の石鹸三、四モンメ洗濯ソーダ一モンメの割合で溶かした溶えきに布を入れ、柔いブラシで數回かろく擦つて水濯ぎを一最後の濯ぎ水に酢又は醋酸を六七滴おとしたみづで仕上げをします

人絹物の洗濯

微温湯一升にマルセル石鹸一匁を溶かした液の中につけてあらひます、最後の濯ぎ水に錯酸を六七滴おとすやうにします、濃い色のものは微温湯にアムモニア水を入れたものであらふやうにします、但いづれも早くしないと生地をいためたり艶をなくしたりします

毛織物の洗濯法

微温湯一升にマルセル石鹸二三モンメを溶かしたものにつけてブラシで洗ひ、次に温湯に白砂糖一モンメ、リスリン二、三滴を入れたえきの中で洗ひます、濯ぎみづは矢はり微温湯でいたしますそして風通しの良い日陰にしぼらないで兩手で押へつけて綿に通して乾かします

麻物の洗濯法

微温湯二升に洗濯ソーダ四モンメを溶かし、一二時間浸してふたをしておいた後、石鹸をつけて手でもむか、洗濯板であらひます

白地の洗濯法

白服、ハンカチ、シーツ類などは温湯一升に重曹一匁を溶かしたる液又は微温湯に絹状石鹸を一モンメとかしたえきの中に、約五分間ばかりつけておいて洗ひます、後は湯一升にちゆう曹一モンメを混じたえきの中につけて漂白します

育兒讀本

第廿三課

愛兒の惡癖矯し方

やりつ放しの子供

子供は移り氣でなか／＼一事に熱する事が出來ません。

今勉强してゐたかと思ふとずぐ遊びたくなつて、何もかも投げ出したまゝ飛び出してしまひます、それが習慣になつて何をもやりつぱなしとなります、父母整理の方法を知らない爲にやりつぱなしになつてしまふのもあります、しかしこのやりつぱなしの習慣は輕視出來ません、大人になつても締くしりがなく何をやらせてもまこまりのつかない人間になるからです、もしも子供のやりつぱなしを觀見したら

"マ、イが半分してあげますから、あと半分は自分でなさい"と云つて手傳つてやります、すると子供は自分の整理の方法を見樣見眞似で自然に覺えて整頓の仕方がだん／＼上手になつて來ます、そして整頓するとどんなに氣分がよいものであるかを感じさせます、又手傳ふ暇のない時や云つても子供がなか／＼實行しない時には、そのまゝ放つて置きます、觀感なる有樣を幾度も幾度も見せて子供心にも恥しいと云ふ思ひを起さしめます、すると子供は何かしら片附けたい氣になるものです、そして子供に片附けたい心が起つた時には便宜をあたへてやらねばなりません、ある家ていではなるたけ子供が自分で整頓する樣にと思つて子供の手のとゞく高さの整頓棚を拵へてやつたり、帽子掛けや親掛けなどもひくゝしてやつたりしたので、やりつぱなしの習慣が直つてしまつたことが有ります、子供は自分でやりつぱなしにして置きながら何か必要な事が起つて來ると母おやの所へ來て

"何か無い、何を出して！"

などとせがんで來ますが、こんな場合におやは

"私は知りません、何處へしまつて置きましたか"

と云つてやりつぱなしの結果を感じて子供が失つて物を探しても決して叱りませんが、たゞやりつぱなしを見つけると面倒でもその都度一々ゆう意して改めさせる樣にして貰ります、そしてどんな物でも飽きて手放すことは許しません、物を大切にすることがやりつぱなしを防ぐ第一の方法ですから、物は大切にさせ手入れをして何回でも使はせ、いよ／＼使用に堪へなくなつた時に初めて捨てさせる樣に躾ました、この訓練で子供は三人共やりつぱなしの心配が無くなつたさうです

御存じですか？

豆の出來た場合

"まめやたこの出きた後は粗製鹽を冷水にとかしたえきの中で靜かに摩擦するのです、ひどく痛む後は三日目位にサハチル酸一グラム柔軟コロジオン一オンスの混合物を塗るとよろしい

四、五、六月

この時季寒からず暑からず女が一年中で一番美しく見えるのは春だと云はれ、反對に一番美くし感じられないのは冬期の樣ですが、同人間の顏が四季によつて何故美くしく見えたり醜く見えたりするのでせうか？これに就て日本醫科大學解剖教室の醫學博士金井甚之助氏は多數の人間の皮膚を四季を通じて研究した結果、人間の顏面の皮膚は四季によつて色々の變化を生じ、その爲に或時は美くしく或ときは醜く見えることを確認されましたのでその變化の原因と道程を左に說明してみませう。

人間はなぜ春に美しく冬は醜くなるか？

顏面の皮膚が四季に應じて變化するからです

一年中で最も氣候のよいときです、人間の身體の狀態も一番良好で血液の循環が最も盛んになります。したがつて血色もよくなり、冬期の間收縮してゐた皮膚の滑平筋がのびてくるので、自然皺やたるみものびて張りきつてきますから見た目にも非常に若若しく美くしくなります。

七、八月初旬

太陽の光線が段々强くなつてきて皮膚を刺戟し、よわい程度の炎症を起します。その爲に顏の色は多少紅みを呈してきます。

九、十月初旬

强烈な光線は表皮の内部にまで滲透して、メラニン色素（黑い色素）を多く生ぜしめるために皮膚の色は赤黑くなり、又表皮が少し減し皮膚の黑さは殆と消失しますが、外氣が冷たくなるために皮膚の滑平筋が收縮して皺襞を生じ、ひいては顏に影を作ります、又冷氣の爲に血管の血液は深部に退ひやられる爲め顏色は血色を失ひ、そして皮膚固有の色、即ち日本人では黑味がかつた黃色を呈します以上の實驗結果でも分る通り春は皮膚そのものが生理的に色艶よくなり、反對に冬は皺や影を生じ背黑くなるのです、ですから婦人方が冬期でも常に若く見せたいと思ふならば、出きる丈運動を十分にして血行を盛んにする事に依つて皮膚の血色を良くする外に白粉や頰紅の色を多少ともに明るい感じのものをえらんで、お顏の陰影を目立たせない樣に御注意なさる必要があるとおもひます。

十月、十一月

光線もよわり、皮膚の紅庭も次第次第にうすくなつてきます。

十一、十二、一、二、三月

皮膚の黑さは殆と消失しますが、外氣が冷たくなるために皮膚の滑平筋が收縮して皺襞を生じ、ひいては顏に影を作ります、又冷氣の爲に血管の血液は深部に退ひやられる爲め顏色は血色を失ひ、そして皮膚固有の色、即ち日本人では黑味がかつた黃色を呈します以上の實驗結果でも分る通り春は皮膚そのものが生理的に色艶よくなり、反對に冬は皺や影を生じ背黑くなるのです、ですから婦人方が冬期でも常に若く見せたいと思ふならば、出きる丈運動を十分にして血行を盛んにする事に依つて皮膚の血色を良くする外に白粉や頰紅の色を多少ともに明るい感じのものをえらんで、お顏の陰影を目立たせない樣に御注意なさる必要があるとおもひます。

結核と免疫に就て (一)

同仁會衛生技師 細江靜男

コッホが結核菌を發見せし後に於て、既に他の病菌に於てもそのなせし如く本菌に於ても予防及治療に用ふるワクチンを發見せんものと種々の努力が諸國の大家によつて行はれた。

然るに一八九〇年八月四日ベルリン醫學會の席上でコッホ及び北里が實に衝動的に研究結表を行つた、勝ちそれはツベルクリンの發見である。即ち彼等は結核菌の培養から一種の毒素、俱ち物質を製造することに成功した、そして此物質は人間体に免疫を發生せしめ結核菌病態を停止根治するものなりと述べたのである。

この舊ツベルクリンは今日、Tuberculina Brute と稱せられてゐる。而してその製造は永い間秘密にされてゐたがその効果がヂフテリアの夫れの如くでないのと、次第にワクチンに對する懷疑が鮮明されてもまこまりのつかない人間になるからです、もしも子供のやりつぱなしを觀見したら

"マ、イが半分してあげますから、あと半分は自分でなさい"と云つて手傳つてやります、すると子供は自分の整理の方法を見樣見眞似で自然に覺えて整頓の仕方がだん／＼上手になつて來ます、そして整頓するとどんなに氣分がよいものであるかを感じさせます、又手傳ふ暇のない時や云つても子供がなか／＼實行しない時には、そのまゝ放つて置きます、觀感なる有樣を幾度も幾度も見せて子供心にも恥しいと云ふ思ひを起さしめます、すると子供は何かしら片附けたい氣になるものです、そして子供に片附けたい心が起つた時には便宜をあたへてやらねばなりません、ある家ていではなるたけ子供が自分で整頓する樣にと思つて子供の手のとゞく高さの整頓棚を拵へてやつたり、帽子掛けや親掛けなどもひくゝしてやつたりして貰ります、そしてどんな物でも飽きて手放すことは許しません、物を大切にすることがやりつぱなしを防ぐ第一の方法ですから、物は大切にさせ手入れをして何回でも使はせ、いよ／＼使用に堪へなくなつた時に初めて捨てさせる樣に躾ました、この訓練で子供は三人共やりつぱなしの心配が無くなつたさうです

ガツカウノカバンはオヤに、バウシばカケバに、と云ふ風にです、すると子供は面白がつて朝ふしをつけて讀上げました、そして日々の用事を自發的に實行する樣になりました、その第にものの方法を用ひて唱りますが矢張り結果がよいそうです、又あるお母さんは子供が紛失物を捜しても決して叱りませんが、たゞやりつぱなしを見つけると面倒でもその都度一々ゆう意して改めさせる樣にして貰ります、そしてどんな物でも飽きて手放すことは許しません、物を大切にすることがやりつぱなしを防ぐ第一の方法ですから、物は大切にさせ手入れをして何回でも使はせ、いよ／＼使用に堪へなくなつた時に初めて捨てさせる樣に躾ました、この訓練で子供は三人共やりつぱなしの心配が無くなつたさうです

育兒相談

誕生すぎても坐れない子供

榮養の不足か

【問】一年二ケ月の男子です（聖市岩江）

【答】生後一年二ケ月ですわ、發育がおそれてゐるやうに思ひます、智力もおくれてゐませう。

また事實の消化不良などに罹つたことはありませんかもし重病榮を經過すると體力、智力がおくれることもありますが

……先……天性なものでは せい神經薄弱症といふのです智力が發育せず、身體の發育もおくれ成長してから骨鎖白痴となるものがあります

またヴイタミンDの缺乏の爲に殊にはねの發育がわるく智力もおくれ筋肉もやわらかく長い間くびがすわらず、すわることもたつことも歩行もできないのがあります

……れにしても醫師して身體の發育が悪く虚りもたらもきないやうなのは野菜、果汁も宜いが、それとともにカルシユームおよび脂肪をあたへる必要があります、脂肪はバタ、肝油を使用すればよろしい、その中に多量にヴイタミンDが含まれてをります

犬

七千年前から人間に飼れた

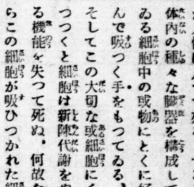

犬は人間に飼はれた動物のうちでいちばん古い歴史だと云はれてゐますほり出された犬の骨でいちばん古いのは七千年ばかり前のものです。すいぶん昔ふから人間は犬とお友達だつたわけです。

珍しかつた バナナ

西暦一千八百七十六年、わが明治九年にアメリカのフイラデルフイヤで博覽會が開かれたときハワイからバナナが出品されましたがまだそのころは交通事情不便なので、バナナが大變珍らしく鍋の酒につんで出されたさうです。

社告

今般左記の如く外交員を出張致させますから何卒諸賢の御高配を御願致します

聖西方面 吉川政次郎
伯剌西爾時報社

DR. OVIDIO PORTUGAL DE SOUZA

眼科 耳鼻咽喉科

ドツトル オビイヂオ・ポルツガール・デ・リウザ

ソロカバナ線 オウリンニヨス驛（小早川旅館にて御案内致します）

求人

讀書百なる實年 夜間通學の條件を與ふ

ベール・レオン

聖市コンセレイロ フルタード街八五番（急平ホテル下）

社告

聖州で唯一の多産系支那油桐の種子生産者ゼシー石鹸會社の特約販賣せる時報商事部は幸ひ各地の多大な御注文に預り豫想外の販賣高に達しました事は感謝に堪へません。

今年は亦新しく一手販賣を契約繼續する事に成り販賣契約總額を高めると同時に價格を下げまして今後は安價に販賣し得る事に成りました事は栽培者諸賢と御互に喜ぶ次第であります。今から三月頃迄は降雨期節で發芽に一、二ケ月も要する支那油桐の種子の蒔付には是非共灌水の必要があるので自然の降雨を利用する事は蓋し經濟であります。毎度申上げ通り樣に支那油桐の實は工業界に最も需要の多いもので北米は盛んに支那より輸入して居ります。先般北米の某自動車製造會社の重役が聖市に來遊の時に當地で支那油桐が生長する事を話したら喜んで幾らでも買ふサントス港渡しでキロ一銭二、三〇〇レース迄も今の相場で買入れてよいとの直話であつたと聞いて居ります。實際に多産系の當方販賣の支那桐の實況を視察したい方はゼシー會社の農場視察案内狀を差上げます。今月來月は丁度結實してありますから實地六七年生の樹に十五、二十キロの多産生産する事を見る事が出來ます。

支那油桐多産系種子 特價販賣と價格 キロ二十銭、十キロ以上十五銭 五十キロ（一俵以上）十二銭

栽培指南に關して知りたい方は申込次第御通知申します

支那油桐の植付好期節と多産系種子の特價販賣開始

ゼシー石鹸會社農場産多産系油桐種子
日本人一手販賣 時報商事部

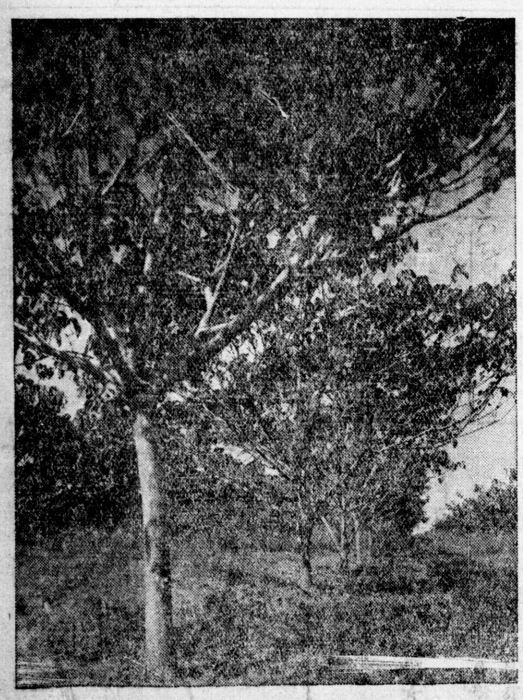

畑桐油那支の生年六けるに於に州聖
一本より廿四キロの收量（系産多）

CASA PAIVA
Almeida & Almeida
RUA SÃO BENTO 259
SÃO PAULO

諸學校
寄宿舍用必需品！
一切取揃へ御來店を御待申し居ります
極上等品を大勉强
カーザ・パイバ
聖市サンベント街二五九

求 地方販賣員
パウロー市バンデイランテス街三一五五
金原電氣工業舍