伯和西爾時報

發行所 伯剌西爾時報社
社長 黒石清作
Director Masahiro Sameshima

購讀料
新聞 一ヶ年 60$000
雑誌 一ヶ年 30$000

廣告料
新聞 1 Cent. 2$500
雑誌 1 Pagina 80$000

斷じて許せぬ 英米の對支借款問題

民國臨時政府の强硬なる態度

【北京十日同盟】中華民國臨時政府聯合委員會は國共一派と英米との借款成立說に關し十日午後此の借款は斷じて許容し得ず借款の代償として國共一派より英米兩國に提供の權益に對しては適當の措置を採らざるを得ざる旨聲明を發表した右聲明によれば此種借款が現實化せる場合更に報復的貿易統制其の他適當なる策を考慮して居ると宣明し居るものとして注目されて居る

依然として對蔣援助止まずんば

帝國政府對抗處置を構ぜん

對蔣援助に對し帝國の抱懷せる最大憂慮左のごとし

英米兩國が日支に對してとれる態度が抗日援蔣を以て一貫し助長されて行くならば勢ひ帝國としても之に對抗する處置をとる必要を生ずるであらう

蔣の影薄く 民衆少しも踊らず

西安の抗戰大講演會寂寥々

【太原十一日同盟】最近當地の避難者を勧誘これが爲市民は非常な不安にとらはれ西安放棄の噂までもうち消されるに至つたが更にオーセーエーの和平聲明の影響で人心更に動搖しつゝありこれに驚愕せる西安の各機關は民心の動搖反を抑へる爲去二日抗戰大講演會を開催し民衆の鼎起抗戰熱を煽らんとしたが民衆はこれ踊らず平常なれば萬余の參會者があるのに今回は千人にも達せざる有樣であつた

未だやまぬ抗戰意識

賣成鐵道の敷設を急ぐ

武器輸送能力の增大を計る國府

【太原十一日同盟】支那側は關州、賈鶏、四川をつうずる赤色ルートによりソ聯より武器彈藥の補給を仰いでゐるが現在の目動車による輸送では鄭州、范水間のレールを八日より向ふ十日以內に全部撤去する樣期限付き嚴命を發したと傳はれる

その能力微々たる爲多數の土民を使役して樣てより計劃中であつた賣成鐵道（賣雞、成都間）敷設工事の完成を急いで居り、これが資材を瀋海線

天皇陛下 葉山に行幸

【東京十一日ラヂオ】天皇陛下には來る十四日葉山御所に行幸遊ばされる旨十一日仰せ出された、即ち畏くも天皇陛下には新春早々より內閣の更迭、之に伴ふ親任式など酷寒の候にも拘らず政務を輟はせられ玉體を休ませられる御邊さへなく國民の齊しく感懷申上げてゐた所であるが、今回御近者の御獻言を御聽許遊ばされ、十四日午前十時宮城御門、十時十分東京駅御發、十一時十分葉山に御到着、廿日迄御滯ざいの由洩れ承はる

烏居子爵奇禍

自動車激突急逝

【東京十一日同盟】十日午后六時半頃子爵烏居忠一（五十九歳）は自家より自動車を運轉ひろ子夫人（四六）令嬢及び騎兵大尉三宅忠强（五七）を同乘せしめ渋谷く鶯ケ谷原町の京王電車踏切に差掛つた際進行し來つた電車に激突烏居子爵夫妻は即死、三宅大尉は滿洲事變に出せいして各地に轉戰したひとである

滔々たる頽勢に敵同志討を演ず

皇軍の威力山西を席捲す

【太原十一日同盟】山西省北部に蟠居する敵は第八路軍第十八師團、第百二十師の第三百五十八旅及び第三百五十九旅の共產軍ならびに趙承綬の率ゐる舊山西軍系游擊隊合はせて約一万餘名であるが、みぎのうち共產軍に屬に我軍の爲その根據地たる五台を討伐され又もちかくは百二十師の本據嵐縣と五台方面の聯絡地たる寧武、軻縣などを攻略され、現在は主として五台北方の山地及び山麓の各村落に分散し僅に餘喘を保つてゐる狀態であり、又趙承綬軍も到處で我軍に擊破され四分五裂の狀態に陥つてゐるが、最近共產軍趙承綬軍とは屢々同志討を繰返してゐる、この原因は疾病なる共產軍が專ら自軍保全の爲抗日共同戰線の美名を藉り趙承綬軍を利用し危險なる戰鬪は惡くこれに任せ、一つには自軍を强化し一つには趙軍の戰力を失墜しめんと謀つたことに起因するものであるが、早くもこの感錯な計劃を見て取つた趙軍は、我軍の大理府より從らいのチベット・ルートとマンダレーに至つてるが伸々立派なものである

ビルマ高原に新輸送路成る

【パリ九日同盟】蹣跚國の途次九日パリに到着したジョソソン駐支米國大使は記者團と會見し、ビルマ雲南ルートの現狀に關し左の如く語つた

西南支那に建設された新輸送路は雲南大理府より從來の馬幅を擴張し帝國の考慮を必要とするであらう

榮ある園藝日本大統領杯邦人の手に

ブエノスアイレス花卉品評會にて

【ブエノスアイレス十一日同盟】アルゼンチンの首都ブエノスアイレスで行はれた國際春期大會としてアルゼンチン園藝協會主催、農務省後援の下に行はれ、開會式にはオルテイス大統領をはじめ內閣ルゼンチン公使の他同地駐在各國外交官から多數參加、出品者は邦人廿九名を加、國人八十五名に及びパラ、クラメン、カーネシヨン等に南國のはるの都市を香はしく飾つたが、開會式終了後嚴選の結果第二回の優勝に輝いて邦人花卉同盟組合聯合會長賈集九平氏が三度優勝の榮冠を獲得し、同盟園藝界最大の名譽賞大統領杯と大メダルを授與された他、高市茂、山本昭夫、久木末次郎、岡島榮一氏等が一等賞を授けられ日本人のため大いに氣を吐きえんの一部總令を見た、主なるものの次のとおり

【東京十一日ラヂオ】內閣更迭に伴ふ地方長官の異動は十一日午后三時四十分首相官邸に開催された閣議で決定、その一部總令を見た、主なるもの次のとおり

岡山けん知事 齋藤實藏 任警視總かん、內務省土木局長 安藤狂四郎 任警保局長

茨城けん知事 樋口茂 任土木局長、田けん知事 佐々木芳造 任厚生省衛生局長、內務省警保局長 本間精 任同山けん知事、保安ていれ長官 水野直夫 任和歌山けん知事 任警視總かん、安倍源基 任葉けん知事

廣東に復興の響き 颯爽と出現市內バス

【廣東十一日同盟】廣東の復興に伴なひ日支合辦市內バスが颯爽と登場してきた、新バス會社は福大公司及び杉浦氏等が出資し資本金三百萬ドルで計劃中の鐵鋼增產案について同委員會は上海

廣東省政府 近く移轉さる

【香港十日同盟】來電に依れば廣東省政府は目下ヂェッ邊線西方の連縣にあるが同地から交通不便なるがため近く韶縣に移轉するに決した、省政府の移轉と同時に省黨部も同地に移轉する筈である

廣東直行航路開始

【大阪十一日同盟】大阪商船では今回舊東直行の計畫を樹て來たる十三日第一線として盛京丸を出帆せしめることになつた

內地は製品中心 滿洲國は原料中心

【東京十一日同盟】鐵鋼聯盟特別委員會は十日工業クラブで開催日滿支鐵鋼增產計畫促進に關し日滿支鐵鋼增產計畫代表者間に忌憚なき意見交換を行つたが結局內地は製品中心主義を滿洲國は原料中心主義をとり以て日滿鐵鋼業の共存共榮を計るべきこと、意見の一致を見た、尙同會議で承認された日滿支を一体とする生產力擴充三ヶ年計畫案中の鐵鋼增產案については福大公司及び杉浦氏

デ代理公使 チエコに賠償要求

【ブダペスト九日同盟】チエコ駐剌ハンガリー代理公使デルシレー氏は九日午ごチエコ政府に對しムーンカッチ、ウングバル兩地方に於けるチエコ、ハンガリー衝突事件に關し損害賠償及び今ごかゝる事件を再發せしめざる保證を與へるよう申入れを行つた

村企劃院產業部長より詳細な數字上の說明があつたが右によれば昭和十六年末を以ておはる鐵鋼擴充三ヶ年計畫は諸般の實情に即應して在來の計畫かく案より多少壓縮される結果日滿鐵鋼業の負擔がある程度緩和され從つて兩者間の有機的聯繫もまた實現の可能性を增したものとみられる

日本庭球 選手順位

【東京十日同盟】日本テニス協會では九日昭和十三年度の順位を發表した第三いまで左の如し

シングルス
一、山岸次郎 慶應
二、島崎鐵夫 甲子園
三、鶴田保夫 慶應

ダブルス
一、山岸、鶴田 慶應

企畫院總裁 青木氏任命

【東京十一日同盟】企劃院總裁親任式は十一日午後三時宮中に於て平沼首相侍立の下に執り行はせられた

企劃院次長 從四位勳三等 青木一男 任企劃院總裁

日本海運の自給自足が實現

海運自治聯盟が外國船を解傭

【東京十一日同盟】最近海運船の錢工賃出と海運統制の必要其の他の事情によつて一時緊張した近海の船腹需給關係は漸次緩和に向つたので大藏省では此のほど國際貸借調整の見地から外國傭船の返還を要望したが在外國傭船の手持なき郵船兩社を除く海運自治聯盟（三井、山下、國際、大同、川崎）が十日此れが處置を協議した結果總府の政策に協力するため手持外國傭船四十万噸の解傭を行ふことに決定した、よつて今後契約期ごとに外國傭船の返還が行はれることゝなり近く本邦海運の自給自足が實現するものと見られる

鳴りを靜めた汪精衛香港行か

【河內十日同盟】オー精衛は四國の情勢から判斷して直ぐ佛印を去り一應香港に赴くのではないかと見られてゐる、彼は當地へ來つて以來何人とも面會せず、目下各事件に彼れ行動を共にしてゐるものは曾仲鳴、陳立夫、周佛海等であるといはれてゐる

地方長官の異動 十一日發令さる

山西省匪團影を潛め 省內治安全面的確立

【太原十日同盟】山西省にある我各部隊の間斷なき肅清工作により各地に蠢動をつづける匪團は遂次その影を潛め省內の治安は今や全面的に確立するに至つた、而して昨年十二月一日以降廿日迄に於る省內殘匪掃蕩回數は總計三百六十一回遭遇敵總兵數すう約七万餘のい衆屍體五千二百これに吉けん攻擊に於る敵の損害を合すれば衆屍体のみでも七千八百に達してゐる

增稅か公債か 論議

軍備擴張下の英國經濟力打診

歐洲の危局は一おう收まつたしかつてはいまだ一時押へられたといふまでゝ、危機が解消したわけではもちろんない、英獨爭覇の本舞台はいよ／＼これからだ、イギリスに味方するフランス、イタリヤを支持するイタリーの四大國が歐洲におけるこれらの角逐、そしてアメリカ、ソ聯及びわが日本がそれ／＼の立場から利害關係をもつた諸國、地球上における七大民族こんごの力爭こそだし史上空前の偉觀である

歐洲において戰爭の危機はこんごもいく度かくるであらう、そしてその都度歐洲政治家の勞りよくに依つておさへられて行くであらうがそれは英獨を中心とする勢力がよく大體均衡を得ることを條件とする、しかして兩國勢力よくの消長はその經濟實力よくの盛衰如何にかゝる、イギリスはそのこ有の經濟實力よくをいかにして維持するか、ドイツは新しい經濟力よくをいかにして創造するかにして付加せんとするか、筆者はこん回の歐洲危機の間、英、獨、チェコにたびし、のちロンドンにあつてクライシスごの歐洲の情勢に深き興味をおぼえつゝある

今回歐洲となつてゐるクライスごのイギリスの經濟實力よくは、イギリス財政が昨年來實行途上にある巨大なる國防費を果して消化し得るや否やイギリス實力よくの盛衰はオッタワ會議いご協約貿易きは輸出國內のとり引は漸次その力を增しつゝありとは云へ、根底を自由貿易きにおくイギリスの輸出入が世界貿易近來の趨勢に對しいかなる方策をもつて、從來の地位を維持せんとするや、イギリスにおける產ぎう肝腎と勞働よくは動搖國情に果して堪へ得るやいなや、世界に對するイギリスの金融支はいりよくは、イギリス財政が昨年來實行途上にある巨大なる國防費を果して消化し得るや否やイギリス實力よくの盛衰はオッタワ會議いご協約貿易きは輸出國內のとり引は漸次その力を增しつゝありとは云へ、根底を自由貿易きにおくイギリスの輸出入が世界貿易近來の趨勢に對しいかなる方策をもつて、從來の地位を維持せんとするや、イギリスにおける產ぎう肝腎と勞働よくは動搖國情に果して堪へ得るやいなやによつて決せられる

國防費と英國財政

最近十ヶ年間におけるイギリス財政は總歲出八七億五千万磅より八億五千万磅の間にあつて、うち國防費は一億万磅乃至一億三千万ポンドにして總歲出の一わり三分一わり五分をしめ、一般行政費約四万ポンド、國債費二億五千万ポンド、國債費は今日迄に確立するに至つた、而して昨年十二月一日以降廿日迄に於る

なはその實りよくを持續し得るやいなや、しかして最ごに英國民は、この世界爭覇にくはゝつて力鬪する經濟と氣魄とを有するやいなやによつて決せられる

國防費は總歲出の一わり三分一わり五分をしめ、一般行政費約四万ポンド、國債費二億五千万ポンド見當をおう來する狀態にあつた、しかるに一九三六年より國防費は急增してこんじ本年度豫算よりよい／＼本格化し別表のごとき數じを示すに至つた（單位千ポンド）

すなはち本年度豫算における國防費は總額三億六千六百餘万ポンド（わが六十三億円に當る）に上り總歲出中の三わり五分をしむる

一九三七年より本かく的に着手せるイギリスの新國防ちう實十五億ポンド計畫は四億ポンド公債財源に求め、殘りの十一億ポンドは今のところ經常歲入をもつて支辨せんとする方針なるが、右實行にあたり昨年度及び本年度において支出したは支出する可き金額は公債支辨において二億一千余万ポンドと推定せられ、十五億ポンド計くわく中約四在の三倍となる、空軍はイギリスがその劣勢を自認しかつドイツの新鋭に對抗すべく最とは思はれぬ、しかるに十一億ポンドと云ふ莫大なる國防費を經常財源に求めんとするイギリスは今日なほ國民の擔稅余力十分なりやといふに決して樂ではない

わゆる完成の曉、イギリス海軍は現在の主りよく艦十五隻は二十五隻となり、巡洋艦は艦隊內六十隻、艦艇外十隻を保有し、老朽艦逐次艦及びせん水艦は全部とりかへられ、航空母艦三隻をくはふる事となる、いま自動十せきの軍艦がキールを据られ、船渠に收容されつゝある狀態はイギリスならでは見られぬ圖である陸軍はそう備をぜん部近代化し機械化部隊增設し、常備兵りよくとその實りよくは地方軍編成により名實ともに現在の三倍となる、空軍はイギリスがその劣勢を自認しかつドイツの新鋭に對抗すべく最とは思はれぬ、しかるに十一億ポンドと云ふ莫大なる國防費を經常財源に求めんとするイギリスは今日なほ國民の擔稅余力十分なりやといふに決して樂ではない

陸軍航空隊 重慶大爆擊敢行

鬪志を喪失した敵首都

【〇〇基地十日同盟】中央軍最表によれば我陸軍航空隊は十日早朝大編隊群を以て第五次重慶空襲を敢行し大損害を與ふると共に敵の心臟を寒からしめ大成功裡にあつた

中歐諸國相次いで 滿洲國を正式承認

ハンガリーの承認を始めとして

【新京十日UP】ハンガリーは正式に滿洲國を承認した

【ローマ十日同盟】羅威ある筋の觀測によれば、アルバニヤ、ユーゴスラビヤ及び敗組後のチエコスロバキヤも遠からずハンガリーの例に倣き滿洲國を承認すると言はれ歐洲の心臟部を縱斷して獨伊を中心に六ヶ國の國家群が出現するものと期待されてゐる

チエコ、洪國々境に中立地域劃定

【ブダペスト九日同盟】チエコ、ハンガリー第一衝突事件の現場たるムーンカッチには其後チエコ、ハンガリー共同委員會が成立し劃ご策につき協議中であつたが九日に至り暫定的にチエコ、ハンガリー兩國領土間に中立地域を設定し此の間に新國境劃定を開始することに兩國代表の意見漸く一致を見、數日來の衝突事件は茲に最部的午ら解決の曙光を見るに至つた

【ブダペスト九日同盟】チエコ、ハンガリー間の情勢は興亞院を中心として從來の五相會議には樞相內相等も加へ國內問題も審議すべく希望する模樣である

【香港九日同盟】支那側人電によれば日本軍飛行機は九日午前廣東南部の石岐を爆擊發電廠を完全に破壞した

五相會議に關し陸相首相に進言

【東京十一日同盟】板垣陸相は近く平沼首相に對し閣內關時代に承認處理を五相會議中心としてなたの全後は事務的處理は興亞院を中心として樞相內相等の心臟部を縱斷して獨伊を中心に六ヶ國の國家群が出現するものと期待されてゐる

一獨逸紙廢刊となる

【伯林十日H】露乙の大新聞として、多大なる勢力を有してゐたベルリナー・タゲブラット紙は最近けいさい飯に著しく苦けうに瀕してゐると傳へられてゐたが愈よ今月かぎり廢刊となる模樣である

實說 忠臣藏

（續上號）

中 信道軒圓玉 一席

第二百三十二席

大石內藏助は前記の如き趣意書を玄關に差し置き、これから火の元を注意し、火鉢は勿論厨の下まで水を撒いて、表門から出る時に一人づつ最極して四十六人、負傷をした者はあるが一人も缺けた者のないは天佑とも申さうか、

そこで富森助右え門、大石源吾、茅野和助、三村次郎右え門を吉良の隣家本多孫太郎と土屋主殿の許へ差し出し、無事本懷を遂げて引揚ると云ふ報を告げ上野介の首は白絹の衣類の片袖へ包みこれを檜きへ着け、靜々と引揚る時はもう東の空が白み渡る、間もなく回向院無緣寺へ來た。

當山は明暦三年正月十八日本郷圓山本妙寺より出火いたして江戸市中大半を燒拂ひ燒殿の御首を頂戴いたして茲まで引揚て參りし者、暫く寺內にて休息いたし度存ずる故御開門を願ひたい

「少々お待ち下さいまし、オイ表動起きないか」

「何だ」

「何ンだどころぢやねえ大變な奴がきた」

ともう一人の門番がこれも小窓から覗いて見ると强さうな僧が物凄い扮たちをして列んでゐるから吃驚して、

「此の人達は何んだナ」

「淺野樣の浪人でゆふべ吉良樣へ押寄せてミシルシと云ふ物を貰つてきたさうだ」

「ミシルシとはなンだ」ホンのオシルシと世間でいふから僅な金であらうが、貰すれば鉢するとー……ヤレ／＼可哀想に休息させてやれ、デモ一應お役僧に話て來やう」

これを役僧に告げると、

「ウンさうか、それで思ひ當つた事がある、ゆふべ不思議な太鼓の音が聞えると思つたが、それではアノ太鼓の音は淺野浪士が吉良家へ押寄せたのであるか、ウムさうか……天晴れ／＼、人數はどの位居る」

「四五十人居りませうか、拔身の槍を持たり刀を持たりしてそれはどうも物凄うございます」

「氣の毒ではあるが斷つてしまへ、後日お咎を蒙つては成らぬ」

と言はれ門番から此事を告げたので血氣の人達は大いに憤慨したが老人れんが此を慰撫し、門前において少憩の後泉岳寺へ引き揚た。

此の時回向院の役僧の腦がすわつて居つたら名物を高輪には取られまいものをと言つた人がある。

社說

桑島新大使の着任を迎へて

新駐伯桑島大使は、陸海蕭なく一昨十日リオ府着、即日アランヤ外相を訪問到着の挨拶を述べられたと云ふことである。桑島大使は在リオの帝國公使館が大使館に昇格して以來五代目の大使であつて其來着も前例に比しスピードが早く、前澤田大使去つて僅二ケ月にしてリオに着任されたるは、國際多事の際特に吾人の歡喜措能はざる處のものである。

日伯の關係は移民に依つて繼がれて既に三十一年、修好通商條約締結されて四十四年の歷史を有つのであるから、距離の點から見るなら世界の端と端、地球の裏表ではあるが、修好友邦關係から云ふなら中古國の一つである。

そして此の兩國は、經濟事情の異なる處から互に有無を通ずる事となり、最初に移民が橋渡しとなつて海運業が開け、更に貿易進展で今日は切らんとして切る能はざる深い關係が結ばれたのである。所が世界の環勢が變り昔はつて有る國と無い國との間に高い垣根が築かれ、出す物は金と引替へなら出すが、入る物は紙ならぬと云ふ禁札を立つるに到つたから、國際間も何となく冷たさを感ずるやうになつて來た。

然し是れも一時彼れも一時で、腳ぴる國が伸び、退く國が退く其處にバランスが取れることゝなり、又再び最惠國條款が文字通りに適用する事にもなりから、餘り事を近視眼的に騒めては不可である。其中にも日本と伯國は、總てが有無通ずるやうに自然附けられ、殊に政治問題に關しては何等變動すべからざる地理的關係に措かれてあるから、外交の衝に當る人々が其昔に問題が起つても結局平穏に歸すべきものである。

是れまでの大使中でも、初代の田付大使は議會での排日案撤回に努力し、二代目有吉大使は無事に終つて何事も無かゞ、三代目林大使は排日的移民制限問題で惡戰苦闘して失敗に終り、四代目澤田大使は日伯貿易海運策から總て經濟の交換で効果を擧げ、是から移民同化問題で暗しくならんとする時に歸朝されたは運が良かつたとも言ひ得るが、在留民側から云へば何ぜ此の問題を片付けて後歸朝されなかつたかを怨まざるを得ないのである。

然し物事は詰文通にはゐかない。澤田大使がもう少し踏張らうと思つても日本政府の都合で許さなかつたかも知れぬし、若し行らせるとしても急に片付く問題でもないから、桑島新大使に働かり行らせる方が可いゝ考へたかも知れぬが、兎に角今日となつては、好かれ惡かれ桑島新大使が其衝に當らねばならぬ事とはなつたのだ。

聞く所に依れば、桑島新大使は學力才幹共に秀で、德望亦群を拔くものあると同時に非常な勤勉家であると云ふことであるから、同大使を助くるに伯國通の良女房役があるなら、必ずや功績大いに擧るを信じ、吾人は在留同胞に代つて、外交界に赫々たる芳名ある桑島大使閣下を迎へるを光榮とし、且衷心より日伯親善に努力し以て帝國の進運に貢献されんことを冀ふものである。

駐英佛

伊の植民地要求"佛"拒絶

今夏までに戰爭は不可避

兩米國大使軍事委員會で發表

【ワシントン十日UP】ブリット駐佛米大使及駐英米大使ケネディ氏等は本日の上下院軍事委員會席上で伊太利の植民地要求と、それに對し、佛蘭西に全然讓歩の意思無い現在今年夏迄に歐洲が戰爭の渦中に引摺られる事は不可避である

と口を揃へて発表、時節柄多大のちゆう目を惹いてゐる、兩大使の意見に依ると、ドイツの軍備は大量生産、改良法式を取り入れて以來、殊に空軍方面に著しい優勢を示してゐるのに、英佛は軍備に一歩遅れ、爲に英國の"平和第一"的態度となつたものであるが、現在フランスは全体主義國の要求は斷乎排撃する態度を取つてをり、事態此處に至れば衝突の外無いと述べてゐるが、ケネディ大使は英國の平和政策は"戰爭をするよりは"と加奈陀にドイツ空軍の根據地建設をも許容しかねない程熱烈なるものであるが、歐洲戰爭が突發すれば、此の"如何なる代價を以てしても平和を"の英國も即時にではなくとも、いづれその渦中に引こまれずには居られないと發表した。ブリット大使も植民地回復問題に關して獨伊から一會議召集提案が爲される可能性あるも、フランスは絶對これに應ずる意思はない若し戰爭となれば英國は當然フランスを支持するし、ソ聯も又民主國援助に乘り出すであらうからムッソリーニ首相が態度を變更しない以上、フランスから妥協するやうな事は絶對にあり得ないと語つた。昨晩兩大使は長時間に亘つてルーズベルト大統領と會見したが、近々議會へ送る五億弗の國防案クレディット要請のけう書起草中のル大統領との本會見は重要意義を持ものとしてちゆう目されてゐる

チ首相等巴里に到着

英佛會談終り羅馬へ

兩者の意見完全に一致

【パリ十日ロイテル】當市に總て植民地問題に關する佛國の立場說明し、右に對し、英國政治家達も完全に一致したと見られる、かゝる見解から當市政界消息通はチェンバレン首相もハリファックス外相も植民地問題には干渉しない決心をもつてローマ向け出發したし、しかし、今餘時間に分らない本問題に關するイタリー側の眞意を聞かれることを期待してゐると見、若しムソリニ首相から意見を求められた場合、左の如き勧告をなすと報じてゐる、本會談でダラディエ首相はボネ外相とともに植民地問題に關する佛國の立場說明し、右に對し、英國政治家達も完全に一致したと見られる、かゝる見解から當市政界消息通はチェンバレン首相もハリファックス外相も植民地問題には干渉しない決心をもつてローマ向け出發したし、しかし、今餘時間に分らない本問題に關するイタリー側の眞意を聞かれることを期待してゐると見、若しムソリニ首相から意見を求められた場合、左の如き勧告をなすと見られる

一、地中海問題の世の上の紛糾深刻化を防ぐため、西國内全イタリー義勇軍の引揚

二、もしイタリーにして對佛問題和協的解決の希望あれば直接これと交渉を開始すると共にイタリー言論界の對佛攻撃を即時停止する事

若し以上の要求を滿足せしめ得られれば、イタリーはチブチを自由港に變更する事には成功できるものと見られる

伊太利の珈琲消費激增

【ローマ十日U】ムッソリーニ首相は最近イタリーに於る珈琲消費が激增し、品不足を生じ、價格高騰で國民に感じてゐるのを見て、珈琲輸入割當を十万俵以上に引き上る事に決し、伯國珈琲輸入商人に右許可する旨通告したが、最初の十二万俵輸入はすでに許可されたと傳へられる、イタリーでかゝる珈琲消費の增加を見たのは伯國珈琲院の宣傳宣きを得た爲だと見られてゐる

スペイン不干渉委員會からベルギー、脫退の意思

決定事項不履行が原因

【ブリュッセル十日ロイテル】本日下院外交委員會の集會に出席したのち、記者團に對し

白耳義はスペイン不干渉最高評議會が、從來の決議事項、殊に外國義勇軍引上げに關するものを實施しないならば評議會から脫退する意思ありとのべ、更に語をつぎ

白耳義は從來不干渉の勧則を最大の忠實さを以て尊重してきた、だから他の評議員國が此の事項を實行しないならば、ベルギーとしても考慮しなければならないのは當然じゃないか

と脫退の理由に就て說明する所あつた

國境にズラリ高射砲

援蔣武器の秘密取引

"鎖國主義"—排日募る

記者（熊本特派員）は十二月十八日海防発、海ろホンコンに二十日歸くわんしたが、佛領インド支那首都ハノイをはじめ海防、サイゴンなどの排日空氣は極めて不穏である、特にハノイ市は行政軍事の中樞であり各國船舶の往來なきあく地なるため外界よりの刺戟なく、しかもその統治はプレビエ總督いか東洋事情にくらきはん可通の官僚によつて左右され時代おくれの行政機こうと土民壓迫の專制を踏襲し、交つう、つう信機關のかい善、蔑げつの開たくなどはまつたく行はれてゐないありさまである、東洋において既報のごとき日本側の出現に對し既報のごとき壓迫を加へた次だいである、トンキン地方は鎖ぢう（主として石たん）政治軍事の中心である佛本國植民省に直屬してゐる關係上、同地方よりの武器輸入は佛印と本國政府とをきりはなしては絶對にかんがへられぬ重大問題であり、又武器の輸送に從事したとつたへられ、フランス軍國防用と包そうに明記された武器、彈藥がもし將介石軍の手にわたされたものとすればそれは甚だしき對援助の露骨化として國際上またフランスの名譽にも重大なる事件として日本に注意を喚起するに足る

佛印を視て

鎖國的退歩

民地はまさに佛領インド支那そのものである、かゝる狀態にある佛インド政廳の政策が對外的に露骨なる門を閉鎖と秘みつ鬱察主義をとり、そのはん面官ばい收武器輸入の秘みつ取ひきに陷るは當然の成行であつて秘みつ一點ばりの同地においては既報のごとき日本側者の出現に對し既報のごとき壓迫を加へた次だいである、トンキン地方は鎖ぢう（主として石たん）政治軍事の中心である佛本國植民省に直屬してゐる關係上、同地方よりの武器輸入は佛印と本國政府とをきりはなしては絶對にかんがへられぬ重大問題であり、又武器の輸送に從事したとつたへられ、フランス軍國防用と包そうに明記された武器、彈藥がもし將介石軍の手にわたされたものとすればそれは甚だしき對援助の露骨化として國際上またフランスの名譽にも重大なる事件として日本に注意を喚起するに足る

チ首相出發に際し倫敦市の擾亂

失業者等の大デモ

【ロンドン十日同盟】チェンバレン英首相はハリファックス外相等は十日午前十一時ロンドン出發英伊會談のためローマ訪問の途に就た、一行は途中パリに立寄り佛と會談する

【ロンドン十日ロイテル】チェンバレン首相及びハリファックス外相の訪伊出發を見送らんとして當市は異常なる騒ひを呈し、ドーニングストリート・ホワイトホール・ヴイクトリア驛には數千の群衆が押よせた中に、チ首相は今は世界できになつてゐる愛用の雨傘を左手にしており立つたが新聞記者の質問にも口を緘して語らなかつた、首相がヴイクトリア驛に到着した時多數失業者の一團は

チェンバレン閣下よ、ムソリニ首相を懲和するより、まづ失業者を鎭和すべし

とのスローガンを掲げて構内に突入せんとして阻止する警官と衝突大混亂を生じたが、チ首相は異然なく出發、警官は責任者を逮捕即時處罰した

チ首相等巴里に到着

英佛會談終り羅馬へ

兩者の意見完全に一致

【パリ十日ロイテル】當市に總て植民地問題に關する佛國の立場說明し、右に對し、英國政治家達も完全に一致したと見られる、かゝる見解から當市政界消息通はチェンバレン首相もハリファックス外相も植民地問題には干渉しない決心をもつてローマ向け出發したし、しかし、今餘時間に分らない本問題に關するイタリー側の眞意を聞かれることを期待してゐると見、若しムソリニ首相から意見を求められた場合、左の如き勧告をなすと見られる

一、地中海問題の世の上の紛糾深刻化を防ぐため、西國内全イタリー義勇軍の引揚

二、もしイタリーにして對佛問題和協的解決の希望あれば直接これと交渉を開始すると共にイタリー言論界の對佛攻撃を即時停止する事

若し以上の要求を滿足せしめ得られれば、イタリーはチブチを自由港に變更する事には成功できるものと見られる

伊太利の珈琲消費激增

【ローマ十日U】ムッソリーニ首相は最近イタリーに於る珈琲消費が激增し、品不足を生じ、價格高騰で國民に感じてゐるのを見て、珈琲輸入割當を十万俵以上に引き上る事に決し、伯國珈琲輸入商人に右許可する旨通告したが、最初の十二万俵輸入はすでに許可されたと傳へられる、イタリーでかゝる珈琲消費の增加を見たのは伯國珈琲院の宣傳宣きを得た爲だと見られてゐる

米海軍冬期演習を

ル大統領檢閲か？

カリーブ海に大艦隊を集中

【ワシントン十日U】北米海軍冬期演習に、北米最初の大艦隊をカリーブ海に集中するはずである、同海に集まるのは北米大西洋、太平洋兩艦隊で二月から四月迄止まるはずで、目的とする所は米海軍の國防第一線防衛力と能率を指示するにあり、五月の紐育万博開會式當日には同港へ集中する豫ていであるが、大統領の大隊閲共同防衛案政策上から、今回の演習は軍要視されて、そうした意味から同大統領の本演習檢閲說も傳つたものと解される

中立法を繞り

北米に贊否兩論の鬪爭

對西國武器供給問題沸騰

【ワシントン十日U】北米の對西班牙共和政府への武器輸出禁止は北米の中立法の主旨に添はず、却つてフランコ革命政府を利するのみであると

中立法解放委員會では昨日の集會ご發表したが、この旨ルーズベルト大統領及び下院へ通告する豫ていである、同委員會は翌十日書で

該武器供給禁止はスペインに於るフッシズム飛行機を助けるフッシズム飛行機の威嚇を增大し、北米の保安上多大なる危險をあたへるものであり、右解禁こそ、民主主義維持と國際信義の爲に北米が取る最も重要なるイニシアティヴの一つである

と叫んでゐるが、一方中立法維持委員會では、矢張昨日行つた集會で

對スペイン武器輸出止こそ、北米の中立法を完全に破壞して了ふものである

と叫び、反對の氣勢を上げて居る

五中全大會

オー兆銘亡命のため延期されてた中國五中ぜん大會は愈々來る廿日重慶に於て開催されることになつた

徐州、黄河間開通

津浦線徐州——黄河間百六十五キロは此のほど開通、愈々來る十五日より旅客營業開始することゝなつた

加藤氏の葬儀

近衛内閣成立以來陸軍省務次官として活躍した加藤久米四郎氏は九日心臟麻痺のため逝去十一日青山斎場で葬儀が行はれた

チ首相出發に際し倫敦市の擾亂

失業者等の大デモ

【ロンドン十日同盟】チェンバレン英首相はハリファックス外相等が十日午前十一時ロンドン出發英伊會談のためローマ訪問の途に就た、一行は途中パリに立寄り佛と會談する

【ロンドン十日ロイテル】チェンバレン首相及びハリファックス外相の訪伊出發を見送らんとして當市は異常なる騒ひを呈し、ドーニングストリート・ホワイトホール・ヴイクトリア驛には數千の群衆が押よせた中に、チ首相は今は世界できになつてゐる愛用の雨傘を左手にしており立つたが新聞記者の質問にも口を緘して語らなかつた、首相がヴイクトリア驛に到着した時多數失業者の一團は

チェンバレン閣下よ、ムソリニ首相を懲和するより、まづ失業者を鎭和すべし

とのスローガンを掲げて構内に突入せんとして阻止する警官と衝突大混亂を生じたが、チ首相は異然なく出發、警官は責任者を逮捕即時處罰した

宣傳員

の買收

日本の諜報部は、日本人の行動に關報を觀け抗議に越けを我が領土領員に對してもまた盛日諜報部事を發表するなどの暴戻は許すべからざるものがある、我方としては正式に武器問題のみならず、これらの事件を、一括して總督に抗議の措置に出づべきことは至當と考慮される、記者は出發に際し總務長官に一書を呈し余の低劣なるイタリー機獣歓迎驚絡にあることゝ、かゝる時期に際し佛紙記者の軍致の慎重なるべきことを通告して歸還した

求地方販賣員
パウルー市バンデイランテス街三一五五
金原電氣工業舍

リベイラ特産
まんじうば鹽干　卸販賣
内外雜貨、農産物仲買
渡邊兄弟商會
本店　レヂストロ市街地
支店　ジユキア驛
ジユキア運送開始
サンパウロ

H. WATANABE & IRMÃO
C. P. 3 REGISTRO
SANTOS-JUQUIA

一、近親者渡航便宜取計
一、被呼寄人提示金僧還
一、專賣特許
一、商業登録
一、經識手帳
右諸手續確實迅速に取扱ふ
明穗事務所
（海興事務所の上）
Rua Felippe de Oliveira, 21 & anda 1010 S
Tel. 2-3444 Caixa Postal, 1907
São Paulo

募集
鑄物技工　一名
鑄物及機械工徒弟　二三名
身體强健にして滿十四五歲の少年希望者は父兄同道の事
諸機械鑄物製造組立仕上
東洋製作所
Rua Barão de Juqiahy 284
電話　五・〇二九〇

肖像畫
寫眞引伸
日下ノロエステ方面出張中
聖市　竹内肇

リオ醫大出身
伯國歯科醫學士
北川重信
診療所　聖市イルマンシン
プリシアーナ街廿二番
（伊藤陽三酉會二階）
電話二一五六二二
診療時間午前八時—十一時
午後一時—八時

御料理
月見屋旅館
館主安原善太
產婆安原うめ
ノロエステ線
カフエランヂア町
電話　五二

清潔、親切、叮寧を旨としてパストス入植視察者へは特に御便宜を計ります
ホテル・アサヒ
岡田幸廣
サロカバナ線ランシヤリア驛前　郵函四五

獨唱愛國行進曲
獨唱德山四家文子
軍鶏ざくら（大和ざくら）市丸、勝太郎、德山、篠崎
劍と繼（侍くづれ）德山一郎、市丸
荒城の月變想曲（仰げば尊し）尺八獨奏、ピアノ伴奏　川本晴郎、戸澤恒
淡雪双紙（京平仁義）勝太郎、古川久富
醉へば大將（タイピストの歌）古川綠波、能勢妙子
奥さん（ストーキー）三笠愛子、ウンタ伴奏
角力甚句（義夫夫くづし）赤坂、寅の喜
彌次花見道中（さくら娘）勝太郎、德山、市丸
滿洲嵐　軍事探偵と女俠　木村友衛
勝太郎子守唱（勝太郎の端唄入り）木村忠衛
青空繼し　旅は青空　渡邊光子、市丸
淋しいあたし　そんな手はない　平井英子、能勢妙子
明るい日曜日　繼とは　古川綠波
こんなものかしら　市丸
島の娘　勝太郎
踊り子の唱　四家文子
タンポポの唱　市丸
街道の王樣　岸井明
女給すりやとて　三笠愛子、能勢妙子
酒は朗らか　綠波
月が疑であつたなら　渡邊はま子、德山漣
ウソかホントか？　小林千代子
神秘な男の唱　灰田勝彦
乙女の純情　小林千代子
俗謠米若くづし（佐渡おけさ・草津節）壽々木若美、宮城道雄、ウロセフ、ランプキン
春の訪れ　中村淑子
谷間の水車　德山漣
ヴオルガの舟唱　藤原義江
わつしよわつしよで　中村淑子
故郷の空　德山漣
秋晴れ　德山漣
悲繼　高尾壽々木米若
佐渡情話（おけさ節入り）壽々木米若
殿中乃傷　吉田奈良丸
時報商事部
リンス、マリリア、プ・ブルデンテ各地時報社

增版・增版
武漢攻略に滿足せず
皇軍は武漢、廣東陷落を以つて能事終るものにあらず
敗殘蔣介石の死命を制する
には毫も戰の手を緩めず殲滅を計ると共に背後に奏く
英佛を壓する最後の場面を
最新日支事變地圖
窮鼠遁走する國民政府の
行先を掌を指すが如く知悉するには弊社發行の本地圖を最適とす
此の際至急御申込あれ
定價　一葉參ミル（郵稅共）
（郵券代用不苦）但し書留送付希望者は五百レース增
發行所　伯剌西爾時報社
NOTICIAS DO BRASIL
Caixa Postal, H - São Paulo
販賣所——本社並にリンス、プ・ブルデンテ、マリリア各支社
中央商店、鷲吉書店

ブラジルの健康を祝す

桑島大使の第一聲

九日午前七時リオ入港のアストリアス號で任地ブラジルに上陸第一歩を印した新任駐伯大使桑島主計氏は伯國記者團のインターヴューに應へて大要左の如きステートメントを發表した

友邦ブラジルに日本ていこの外交代表たることを得たことは余の光えい且つ幸福とするところで余の外交官生活に對するプレミアムに外ならぬ、余はこれいろ／＼の機會に伯國を知りこのくにには大いに感嘆して來た、日伯關係も相互的諒解　おかげで今ごろ／＼増進する一方とおもふ、子としてはできるだけの努力をはらつてこの傳統てき友好關係を持續したいとかんがへてゐるがそれには是非とも新聞の御援助を得たいものだ　子はいまこの大陸の土を踏むにあたり新聞紙を通じて全伯國民の健康を祝したいのである云々

犯人は變態少年

死美人を擔ぎ出し

山林中で暴行の限りを盡す

ミナス州ベロ・オリゾンテ市に起きた世にも稀な怪奇なものがたり——事件は評判の美人の病死に端を發する

彼女の遺體は家人斯くて葬られたのが今年十歳の少女で近郊で百姓をしてゐるジュゼの次男でマリオと呼ぶ美貌の少年であつた、當初は頑として口を割らなかつたが嚴ちゆうなる追求に遂に包みきれず一切を自白するに至り、さしものグロ事件も迷宮入から急轉直下解決するに至つた

それに依ると同人は變態者で五日墓地からし體を發掘して附近の山中に運び出し散々暴行した上再び墓地に引返し彼女のし體を元の場所に置き、犯行をくらます爲、土をかぶせて元通りにしておかうとしたが、急に自分のおかした罪に恐怖を感じ出しそのまゝにして逃出したものである

怪奇！

併し手懸りがぜん無い爲め早くも迷宮入をつたへられてゐた

常初報關係とにらんで捜査の主力を致にむけたが、如何に彼女に怨恨を抱くものがあつたとしても、死人となつた彼女にこんなむごたらしい眞似をする人間のあることは到底考へられぬことであり當局は一轉して變質異常者の上に眼が光出した

斯し嫌疑者として登場する者幾人あつたが、いづれも証據不充分で眞犯人と斷ていするまでに至らず當局の焦操のうちに數日は過ぎたが八日不圖したきつかけから有力なる聞き込を得た

の涙の裡に五日同地郊外の墓地に埋葬されたが翌九日墓地監理人が見廻に來てみると不思議なことに墓石が持上げられ附近の土の面には人間の靴れた足跡が散つてゐる

ちかづいて穴の中を覗き見た途端、監理人は"アッ"と云つたまゝ立竦んでしまつた

意外や穴の中には無殘にも腹部を切り虐まれた彼女が横たわつて居るではないか

何人の犯行？　俄然色めき立つた警察では犯人探索に活潑なる行動を開始した

併しながらこの事件は當局必死の活動にも不拘

聖市當局

暴利に光る恐い眼！

——牛肉引下げに乘出す

キロ當り三百レース

聖市では生活品のかう騰抑壓に凡ゆる手段を講じてゐるが、その一つとして牛肉のね段が必要以上にかう價だとの非難が高く市廳でも必要對策考究中であつたが、カラビクィーバの市營屠殺場からの供給が市民の需要を大體みたし得るやうになつたのでぜん土曜日からキロあたり百レースのひきさげ令を發し强制的に實行させてゐるが、更に二ヶ月後にはキロ二五レースひきさげ令を發してゐる、本ひきさげ令には屠殺げう者、はい給者側にも相當不一いがある模樣なので當局では嚴ちう監督の目をひからせてゐる

農民道場の指導に乘出す

文教會「夏期講習會」

聖市の文教普及會が農民道場式教育方針を以て第二世の指導にのりだした事は既報の通りであるが、その指導者の夏期講習會を一月十五日から一月二十四日までコチア小學校で開催する事になつた、講習課目及びちう意事項は左の通り

一、在伯邦人子てい育の目的及方法一般、葛岡唯を

二、青少年團教師作業における聖市の生活品

三、國語けう授の實際　五十嵐重虎

四、寄生蟲檢査の實際指導　奥村醫師（助手奥村文を）

五、トラホーム治療の實際指導　細江醫師（助手奥村文を）

六、產業組合の精神とコチア產組の實際　下元健吾

七、エスコッテーアの組織

マ、イよ!!御注意

多い赤ちゃんの死亡

"聖市の健康狀態を診る"

愈々一九三八年の年も押つまつた昨年最後の週間、詳く言へば十二月廿五日から卅一日までの聖市死亡者數を調べて見ると三百七十八名、流石人口百廿万を擁する大都市サンパウロだけに毎日六十人近く死んでゐるわけになる、此の中二百七名が男子、百七十一名が女子、一才未滿の者百十名と云ふ小兒死亡王國と云はれても仕方のないほど香ばしくない高度の小兒死亡率を示してゐる、死亡率の多い主要病氣を見ると、やつぱり喰ひ辛ぼうが一番多いと見え、胃腸病死亡者が最高位の八十七名を出してゐるが、此の中一才未滿の子供が半數餘の四十六名からあるから、よのお母樣方は赤ちやんのおつぱいには充分注意して下さい。

次で循環器病四五、呼吸器病四二、肺病三四、性腺物二七、性病及び尿器病二〇、精神系統病一八、赤痢一七名となつてゐるが、御記憶期間のこれら三七六名の死亡者數三七三、出生者六〇三名、結婚件數三七三、外に死產廿五名あるが此の關しては相當死んでもまだ〳〵大丈夫である

主人の留守をねらつて聖市を荒す詐欺漢

"俺は日本病院の工事監督だ"と巧に邦人から金錢を騙る

同胞なれば氣を許して信ようするのが日本じんの常であるが、その氣質を利ようして詐欺を働く邦じんがゐる

一昨日ビラマリアに洗濯屋を開げうしてゐる松井某の所へ茶色の縞の上着に、青色のズボンをはいた貧し相な三十五、六才の男がやつてきて、

「自分は日本病院の工事監督をしてゐる者だが……」と言ひより家の中を窺つてゐるうち、主じんがあやしいと知るや、妻女に「今さきあなたの主じんにそのさき面會したのですが、實は御主じんがかひ物をして金が不足してゐるから五十ミルくらゐ持てきて下さいませんかとたのまれてきたのです」

と言ふたので、マリリアの田舍から出聖して間もない妻女は　金は主じんの松井がみな持て出たのに不審だとは思ひつゝも

「ではこゝに廿ミルしかもち合せがないから」と廿ミルを渡して、より絶えて音信のない身寄のもの丶身を案じて日本から總領事館に舞込む捜査願は相當の數に上つてゐるが、これは、その數多い捜査願の中から拾ひあげた泪ぐましい物語りである——

ドンド底に喘ぐ

胸打つ!!この手紙

家は燒失、男は全部戰線へ

せん子さん、いま何處

手紙の差出人は福井縣坂井郡の若上伸藏氏、尋ねられてゐる人は在聖州ポクアルト山本セン子さんで、手がみの文面にはセンの實母が昨年病死し、その上セン子の實妹の家から出火して着のみ着のまゝとなり一家の內働き手の男は皆市支戰線に送られて、山本せん子の實家は貧苦のどん底生活に喘いでゐると、長々しく書いてあるがこの手がみの宛名住所がブラジル、ポクアルトと書いてあるのみで、領事館では山本せん子さんの住所を捜したが、もうどこかへ逃てかげも見えなかつた

領松井は念の爲日本病院に赴いて事む員に件の男の話を語つたが「そんな男は監督としては使つてゐません」と言はれて全くの詐欺と知つて殘念がつてゐる

この詐欺漢はビラマリアナイビランガ、ビネイロスの郊外のキじんのゐない邦じん留守宅を襲ふ常習犯であるからみな注意されたしもたせてやつた。

所が一足遅ひで主じんの松井が歸つてきたので、今の出來事を話した結果まんまと一杯喰つた事がわかつて直ちに急追したが、もうどこへ逃てかげも見えなかつた

非常識な話

徵兵延期願に桃色便箋

總領事館の困惑

領事館の願書用紙は白色ときめられてゐるが、最近在留申告書や徵兵延期願ひのごとき軍省にまはるべき書類が、桃いろや赤いろの紙に書いて提出する者や、中には女の麥の模樣入りの便箋などに書いて差出す非常識な者が多くなつてきたが、領事館では白紙の便箋以外の書類は絶對に受つけないことになつてゐる、現ざい僅に二三日で飽っぽい色便箋の願書が卅余通本人へ送り返された

產組運動起る

設立か、流產か？

北パラナ國際植民地

邦人一千家族を抱擁する北パラナ國際植民地では今迄なんの組織もなく產業組合設立運動の機が熟して、來る本月十五日國際植民地聯合日本人會總會の席上、產業組合設立の件を議案として提出する事になつた、今日まで曲折波瀾幾度か設立しやうとしては流產に終つた該組合も今度はその議案もまとまるべく領事館幹部でも設立には積極的な援助をなし、總會の結果情勢好轉の際は動げう部青木林藏氏が急遽出張の筈

恨みの自動車

秀雄ちゃん

海興村井氏愛息

海興庶務課長村井憲代巳氏の令息秀雄君（八）は一昨日學校よりの歸途、電車から降りたつた刹那折柄疾走し來つた自動しやに刎ね飛ばされ途に手當の甲斐なく死亡した

十二日午後一時ニロ街の自宅を出棺、サンパウロ墓地に埋葬される

河本長太郎氏

モギ聯合日會では今度セントラル線の大同綿成ができたので十日午前九時からその解散式を擧げ常任幹事としてそのこう勞多かつた河本長太郎氏に感しや狀及金一封を贈りそのゐらうをねぎらつた

重要商品市況

○單位ミルレ　一月十一日

當替　リブレ

對米　一ヶ月三　一九一〇〇

對日　一〇〇

○珈琲

サントス四級　買値　一〇、二〇〇

○桃花五級　買値　一八、三〇

○マンジョカ粉50K　三、一〇

○マモナ　K　一七、二〇

○小麥粉

一級　三六、一七

二級　三三、一四

○砂糖以下60K

極上　一六、一七

上等　一七、一八

○フエジョン

△新ムラチニョ

スペリオール　四二、四三

エスペシアール　四二、四三

△ポン　三八、四〇

△コーレス

プ・グラード　三〇、三四

同ミウード

ブレット　一八、二〇

マンティガ

シュンピニョ　四一、四三

カナリオ　四四、四六

ロシンニョオ　五一、五二

○ミリヨ

アマレリンニョ　三一、三六

アマレロ　三〇、三二

アマレロン　一九、九〇、二〇、〇

○アロース　アグリアア

アマレロン

エスペシアール　八一

スペリオール　六七、六八

ポン　五四、五五

ブランコ

エスペシアール　六七、六八

スペリオール　六〇、六一

ポン　五四、五五

レグラール　四六、四七

△カテテ

エスペシアール五〇、五一

スペリオール　四八

ポン　ノミナル

▽メイオ　二三、二五

極上　二五、一六

○バタタアマレラ　二六、二七、二三、二四、

○セボーラ

南大河產　15K　二一、

○アルファファ

州產　K　一〇、二一

ペニヤ

南大河產　一九〇錢

エスタドー產　一九〇錢

蔬菜相場

八日

コチア產組調

	安値	高値
トマテ　極上箱	八錢	二六錢
レポーリオ袋	二五錢	四、
ピメントン箱	二、	三、
ページ　同	六、	一〇、
エルビーリア同	七、	一二、
ポブリニョン同	五、	一〇、
ペピーノ　同	六、	一〇、
人參　二打	一、	二、
コーベフロール打	四、	八、
パ・ドーセ　袋	五、	一〇、
茄子　打	七、	一〇、
玉子　打	二六	三、

雜記帳

リオ市內に目下マテが每日二千ハコゞくらひ消しやでサントスへ下つた石井繁美氏の見おくり人はなんと五十餘名

◆

昨日午後一時半のルス驛前の中央日本人會の掲紙十五キロは本日サントス日會へおくられたが、同日リオ丸で日本向け發送された

◆

中央日本人會の掲紙十五キロは本日サントス日會へおくられたが、同日リオ丸で日本向け發送された

◆

總領事館には三つの時計があるがいつ行つても三つとも時間かちがつてゐる、最もひどいのは十五分も相違してゐるが、ドンナものかナア

◆

一昨日のジアリオ・ノイテ紙はサンタカタリナ州で一パラマの雹がふつたと報じてゐる

◆

六日から出るはずの新鑑識手帖はまだ出ません。田舍から出聖する人が多いが無だな旅費つかひです。御注意

◆

ピラチニンガ驛ふ近で貨物れつしやがてん覆したが、乘客には被害はなかつた

◆

O・S・K所ぞくの貨もつ船ブリスベン號が南米への處女航海をなし六日リオ港へその連委をあらはした

◆

中央線れん日會創立が近迫、かつ円滑に行はれたので出席した淀川領事官がひながら「中央線の人々は熱しんだね」と語つてゐた

謹告

本會昭和拾四年度定期總會に於て役員改選の結果左記の諸氏當選就任仕候間此段謹告仕候

カルーリヨス日本人會

顧問	渡邊勇二郎
同	內村美潮
會長	船山致
副會長	伊吹義雄
會計	齊藤徹眞
學務委員	伊吹義雄
同	齊藤徹眞
衛生係	高橋久助
外交員	齊藤徹眞
區長	安井順一
同	伊吹義雄
同	光藤清男
同	清水一郎

尋人廣告

左記者現住所承知致度に付本人又は御存知の向は至急當領事館御知相加度

記

Yatsuji Takeuchi

高知縣高知郡・原村

昭和十三年十二月二十七日

在サンパウロ

帝國總領事館

ブラジル情景寫眞帖（金八十錢）

畏し遂に宮中献納の光榮に浴せし

既成次第光輝正に三十年、移植民の歷史を綴り其實狀成れ品り發目瞭然たれば、なり、聖市特約販賣所豐吉商店準備遂行金す

公開狀

コチア在住

松岡正治君へ

松岡君よ、小生が今回組合を脫退するについては如何なる事情によつてなされたものか、仲介者としての君は十二分に知つて居る筈である、僕としては組合員に對して發表し、組合の氣風改革の爲めになすべき正當の理由と義務を負ひながら一言の聲明もせず今日まで沈默を守つて來たのは何故？君の切なる依頼により君がコチア植民地に於ける古參者として最後の死花を咲かせてくれと涙まで流してせられた君の誠意を認めたればこそ小生として委すべからざる處をまかせたのではなかつたか、隨つて小生が委せたと言ふ反面には君は小生になりかわつて組合員に對して爲すべき或義務を背負はれてゐる筈である、にもかゝわらず相當日數を經た今日まで仲介者としての君は何事をもしてゐない十一月二十日の君の態度は如何に公人としての面目にかゝはりはしないのか、君が小生との約束を反古にして猫ババを極めれば君や子孫の爲に利益であらう事は小生にはうなづける、しかしそれでは子孫の爲に美田を買ひ得ても公人としての社會的立場は零でしかない、小生は今日迄いろ／＼な聞込もあり君の行動や小生の事件を赤裸々に公平な輿論の批判にうつたえる事は容易い、しかし一度小生が筆を取つて立てば、誰が最も苦しい破目に陷るかは君には充分合點出來るだらうから、小生を胡麻化す意思でなく六十の歳を拾つたオヤヂに最後の死花をどうぞ咲かせてくれないかと流した涙が誠意のあつたものとすれば君は背負つた義務をつくすべきであり小生は今少し沈默を守つて君の誠意の程を拜見しよう

君の態度如何によつて今後如何なる事態を惹起しようとも、すべてそれは君のまいた種として自ら責任をとるべきである事を申し上げておく

一九三八年十二月十六日

久保勢郎

◎呼寄手續

◎外國人用鑑識手帳

呼寄手續きも目下中止に成つて居ますが、近日中再び開始致さるゝ事に相成居ります。就ては各地方よりの御問合せも澤山御座いますから細則出來次第追つて御通知申上ます。尙皆樣の御伸宜を計り度迅速に取扱ひ申すべく何卒當事務所に御用命仰せ付られ度偏に御願申上ます

聖市アニッタ・ガリバルディ街二二三番一階（ブラ拓銀行上）郵函二一A

黑木事務所

黑木美代子

追て十二月より一月上旬鑑識手帳其他の手續に付アルタ・パウリスタ線、パストス、ランシャリヤ各地方面旅行中は何かと御世話に成り有難く御禮申上ます

日本製優良砒酸鉛

（アルセニアット デ シユンボ）

代理販賣致します

ブラスコット各工場取扱

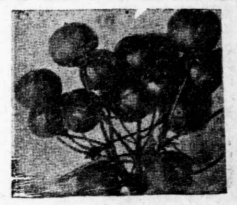

多產系統の實結

支那桐の栽培をお奬めすと共に御便宜を圖り格外の安價にて多產系種子を御供給致します

實はお奬めすると同時に近い將來に生產する桐實を當方で全部買入させて貰ひたいのであります

支拂から盛んに輸入して居る米國の二大製油會社から買ひ入れの世話する樣賴まれてゐます

時報商事部

峠の女性 (158)

山中峯太郎作
木原芳樹画

破調の道（二）

敗者

……驕慢？　この鍾子は、何をどうするつもりなのか？

と思はず、眞劍に充血してゐる鍾子を、眼の前に眺めながら、そゝろに不安な氣がしたそしてまへの夜、支那料理店の二かいで、ふとこの鍾子の魅惑に、誘ひこまれた自分をまざ〳〵と悔まずにはゐられなかつた。そればかりか、銀座でネクタイまでも贈られた……さうした自分の輕率さが今は憎すたいほど、その夜の自分が悔まれるのだつた。

「驕慢って、何うなさるんです？」

と、彼は不安の中から、いらいら〳〵く聲をかがやかして尋ねた。

「そんなこと、今から云ふ限りぢやないわ！」

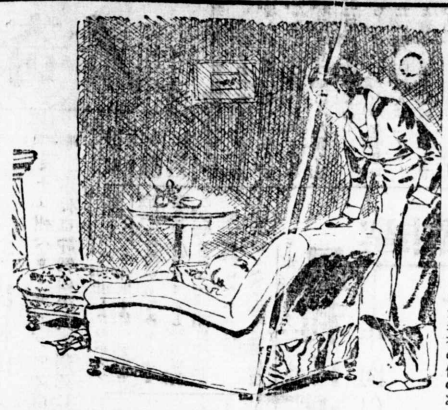

と、彼女は唇を歪めた。

「だが、一時の考へで、むやみなことをなさるのは……」

「まア、あんたの忠告を、あたしは聞いたかないのよ。あんたの決心だけを、お聞かしたいの。男らしく回答して頂戴！」

「決心て、なんです？」

「なんてまア不敬底なの？　あんたは、あたしを、なんだと思つてらッしやるの？　それをハッキリとお聞かしたいの。それが先決問題だわ！」

「……」

……何だと思つてる？　この女は僕にとつて何だらう？

……愛人か？　否！

……おれを、ある時だけ魅惑した魔女だ！　ただそれだけだ。自分の美貌を誇つてる氣位の高いわがまゝな令嬢だ。さういふ種類のモガだ。ただそれだけだ。

と、さう思ひながら、それを口に出しては言へない、彼は黙つてしまつた。

「僕を黙つてらッしやるの？」

と、彼女は腕に波だつ感動を、顔にあらはすまいとして寧ろ冷たい表情になりながら急に囁るやうに彼を見すえた。

明も平靜に突放す樣に言つた。

「さうです。其れだけです」

「ではこれで、サヨナラね」

「……さうです！」

「ホホホ、オホホホホ」

鍾子は聲をあげて笑ひだすと、笑ひつづけながら、廊下へ出て行つた。其ヒステリックな笑ひ聲は、廊下へ出ると、ぱッたりのまゝの氣もちです」

「さう、それだけ？」

と、彼女は腕に波だつ感動を、顔にあらはすまいとして寧ろ冷たい表情になりながら急に囁るやうに彼を見すえた。

明も平靜に突放す樣に言つた。

「さうです。其れだけです」

「ホホホ、オホホホホ」

鍾子は聲をあげて笑ひだすと、笑ひつづけながら、廊下へ出て行つた。其ヒステリックな笑ひ聲は、廊下へ出ると、ぱッたりと切れた。

明は椅子へ崩れるやうに腰をおろした。

……どうともなれ！　おれはお信と結婚するんだ！

と、彼は其ことに光を求めるやうな氣もちだつた。

鍾子は自分の室へ歸つてくると、扉を手荒く閉めた。室の黄ん中に立ちどまると、鍾につかへてるものを吐きだすやうに苦笑した。

自分の意思を、あんたは發表できないの？」

「鍾子さん！」

「なあに？」

明は今こそ自分の方が卑怯せずにはゐられなかつた。

……思ひきつて言つてしまはう！　かうまで誘惑よられ責められて、こちらの態度をきめないのは、嘘だ！

と、彼は自分の樹さへ鍾をあてるやうな氣もちで、鍾子を見つめながら、改めて靡かに言ひだした。

「僕は、鍾子さん、自分の氣もちを、今、そのとおりに言ますが、實は、あの夜、あなたに、僕は魅惑されて、……ただそれだけなのです。僕のその後の態度が、不敬底だつたことは、それは僕自身の性格が、ハッキリしてゐないためです。これが現在の僕のあ

四天王寺

五重塔に大聖畫

堂本印象畫伯も彩管を欣諾

關西大風水害で倒壞した大阪四天王寺の五重塔は天ぬま博士の設計によりその後長期建設下着々として再建工事進捗し皇紀二千六百年の春落慶法要を擧行する豫ていで飛鳥時代より鎌倉時代に至るあらゆる古建築の粹を集めた千古不滅の寶塔としてその威容を誇ることになつてるるが四天わう寺では【】【】この【】【】【】