伯和西爾時報
Diario Nippo Brasileiro
Director Masahiro Samesima
Redacção Administração Oficina
Rua Fagundes, 196 Caixa Postal H S. Paulo
購讀料（新聞一雜誌）
一ヶ年 ——— 30$000
半ヶ年 ——— 15$000
一ヶ月 ——— 1$500
廣告料
1 Pagina (一頁) ——— 1:000$000
1 Coluna (一段) ——— 400$000
cm de col. (一糎) ——— 2$500

武漢三鎮遂に陷落

皇軍一齊城内に殺到

蔣始め國府要人ら逸早く遁出

敵の運命愈よ終焉

（漢口廿五日UP）日本軍は支那側の抵抗を受くることなく漢口全市の占領を完成せり

（東京廿五日アーバス）日本軍先頭の機械化部隊は本日午後六時廿五分漢口市へ突入せり

【倫敦廿五日UP】エキスチェンジ・テレグラフ上海特電によれば日本軍は支那軍の微弱な抵抗を受けたのみで漢口市へ突入した、全市占領も目睫の間に在りと見られる

【東京廿五日H】本日午後六時三十五分先鋒快速部隊の一部は漢口市内に突入せり

【上海廿五日UP】漢口よりの公報によれば本日午後四時三十分（地方時間）日本軍は市内の一部を占領せり

【上海廿五日同盟】UP漢口電によれば支那軍は日本陸海軍が漢口の廿浬以内に迫つたのを見て漢口市内を焦土と化して總退却を開始した、蔣夫妻に次ぎ共産軍周恩來初め漢口政府要人連も昨夜の内に漢口を逃げ出したが更に今曉政府の高官連を乘せた六臺の飛行機が武昌飛行場を出發何處かへ飛翔し去つた、武昌の南部は今朝二時から火災を起し物凄い勢で燃え續けて居り今朝七時には武昌北部及び日本租界北部にも火災が起つて居る

【上海廿五日同盟】漢口よりの確實な筋への來電によれば日本軍の武漢占領切迫と共に武漢防衛の支那軍は續々總退却を初め廿五日午前十一時半支那側では各重要機關建築物の爆破を開始し將介石は宗美齡ドナルド顧問其の他側近者を伴ひ昨夜飛行機で某地へ遁走した

【香港廿五日同盟】カンロよりの來電によれば日本軍の放つ砲聲は早くも廿四日カンロに聞え來り防衛司令部は逃げ出しに掛つてゐる、市内は荷物手まわり品を抱えて右往左往する避難民で未曾有の大混亂を呈し市民義勇兵は警官と共に警備に當りつゝあり殊に佛租界では義勇兵まで物々しい警備振りを示してゐる（地圖は武漢三鎮）

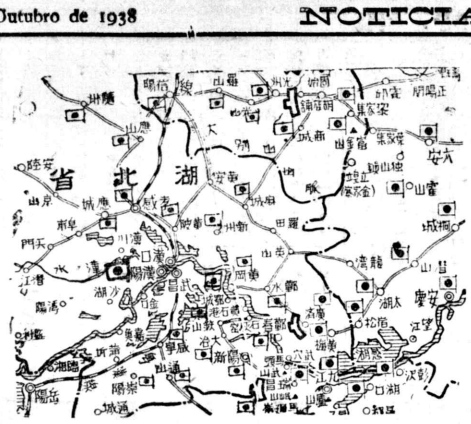
湖北省
安陸
山口
城陽
城陽
山口
城陽
城陽
城陽
山口
城陽
城陽
城陽

銀塊積載の米汽船 上海出帆を差止らる

結局銀塊陸揚げの上解纜

【上海廿四日同盟】米國ダラー汽船プレンデント・クーリッヂ號は二十三日午後上海大通銀行より同銀行サンフランシスコ支店宛の銀塊など三百四十一箱を積みこみ廿四日上海出帆の筈であつた、然るに上海からの金銀並に貨幣の輸出は維新政府の許可を要するとの命令が發に公布されたるので、上海稅關では同船に對しては直に前記銀塊を再陸揚げせざる限り出帆を許可せずと通告した、問題の銀は價格推定三百五十万米弗で、中には皿、花瓶その他の銀塊も多く、形式上は大通銀行が積主となつてゐるも實は將介石政權の財産と目される理由が充分にあるのみならず、先年の銀國有實行に依り一切の銀は國有すと推定し得る事となつたので、この點からも邀撃すべきと見て差支ないものであり、維新政府は貨幣制度に害を及ぼし加へて將援助の意味を有する今回の銀塊出しは絶對に看過し得ずとしてこの擧に出たものであるが、廿四日夜日米兩國外交機關も交渉の結果同船は一旦積こんだ銀を再び陸上げし廿五日上海を出帆する事となつた

在漢口の邦人所有建物を支那軍破壞に着手

我猛進擊の報復手段

【漢口廿四日同盟】當地に達したAPカンロ電は支那軍は日本軍の猛進擊に對する報復手段として、日本人所有の建物破壞に着手しつゝある旨左の如く報じてゐる

余は（AFマクダニエル特派員）支那軍將校が勞働者を指揮して橫濱正金銀行カンロ支店の建物破壞に當らしめてゐるのを目擊した、支那當局より聞知するにその他の日本人所有の諸建物にも鐵線を張り地雷がとりつけられボタン一つで爆破出來るよう手はずが整へられてゐる模樣である、現在カンロには支那人四十万外人一千人以上殘つて居り廿四日中はカンロより逃げ出す者の數は相當あつたもの

戰局急速の進展に 英財界の對日空氣轉換

倫敦市場日本公債一氣に暴騰す

【倫敦廿四日同盟】廣東陷落に次いで漢口の陷落も目睫に迫るに及び英國財界の對日空氣はいまや一大轉換を示さんとしてゐる模樣である、即ち英國財界は最近の急速なる戰局の進展にも早極東の英國權益を保護するには日本と提携するより他に途がないことを認識し初めたらしく此の上は一日も早く戰爭を休止して國權恢復に就いて日本と協調せんとする氣運に向つてゐる、此の轉換は廿四日の倫敦公債市場に最も端的に反映され日本公債に買ひ氣集中して寄付き早々オール・パイヤーとなり五磅以上の暴騰を演じた

英砲艦の爆擊は 錯誤の結果か

我艦隊報道部發表

【東京廿五日同盟】大本營海軍部廿五日正午公表、昨二十四日午後在京英國大使館武官より長沙碇泊中の英砲艦サンドパイパー號は同日午前十時頃日本飛行機六機より爆撃せられ船體上部、構造部に損害を受けたるも人員には死傷なき旨の通知に接したるを以て直ちに調査を命じたる結果、同午前十時海軍機六機長沙に於て支那兵搭載の多數支那ジャンク群を爆撃せる事實あり、そして若し英艦が損傷を受けたりとせは爆撃の破片が遠く飛散せるため被りたるものと推定せらる、我飛行機出發まで英國側より得たる通報によれば右英艦は漢口碇泊中にして、長沙五百米に碇泊中にして、長沙には碇泊せざることゝなり居れり、詳細目下調査中

【上海廿四日同盟】長沙碇泊

潰走支那軍船艇に第三國旗を掲げ偽裝

我荒鷲涙を呑んで攻撃中止

【九江廿五日同盟】漢口戰線崩潰に伴ひ二十三日以來支那軍は續々水路を奥地に遁走しつゝあるが此れ等支那兵を乘せた汽艇ジャンク等には第三國國旗を掲揚し而も我軍飛行機が偵察のために近寄ると猛然に銃火を浴びせかけてゐる特に漢口方面では飛行機の出現と同時に外國船艇の周圍に逃げこんで我方の攻撃を避けてゐる、二十三日漢口上流を遡る汽船に鈴なりに乘つた支那兵から射撃を被つたわが海の荒鷲は直ちに近接して汽艇の國旗を確かめれば何と船尾に翻る三色も鮮かな佛國旗だつたので涙を呑んで攻撃を中止した、此等の事實が果して支那側の第三國欺用か或は第三國の援蔣態度の片鱗か疑問を以て見られてゐる

福大公司增資

南支方面活動準備

【東京廿五日同盟】南支に於る諸事業目的として昨年十一月に臺灣に拓植興中公司並に二、三製糖會社の出資により設立された福大公司では（資本金三百万円四分の一拂込み）廣東陷落に伴ふ南支情勢の好轉に即應して愈々積極的活動を開始することゝなり、近く未拂込み株金を減額徵收した上更に增資を斷行、機構擴充を計る方針に決定した、尙興中公司の解消に伴ひその福大公司への出資額は（興受株數一万株）臺拓に於て既にこれが手續を了した

驅逐艦黑潮 進水式

擧行

【東京廿五日同盟】大阪發、昨年夏大阪藤永田造船所で起工建造中だつた驅逐艦黑潮の進水式は廿五日午前八時二十分加藤吳鎮長官以下參列の下に擧行された

支那指導者へ メ紙頂門の一針

【倫敦廿四日同盟】デリー・メール紙は廿四日紙上に支那軍の長期抗戰が最早全く無意味となつた旨次の如く論じ注目を惹いてゐる

廣東がかくもアッ氣無く陷落したことは支那軍に重大なる缺陷があることを物語るものである、歐米の列國は荒鷲の廣東を救ふ爲に乘出す余裕はない、第三國の援蔣態度の片鱗を見ても同航路に配屬されたが、更に最近は新造優秀船妙カンロ陷落の建設工作の開始と共に日支間の貨物の輸送は日支航路の整備擴大を行ひ、曩に桑港航路の太洋丸を上海に回航し、更に最近は新造優秀船妙高丸も同航路に配屬されたが、カンロ陷落の建設工作の開始と共に日支間の貨物の輸送は一層本格的となるので同社は今回これに對應して遠洋航路より二隻を引揚げて同航路に配屬することに決定、一方物資輸送圓滑化、長江對策現地機關の擴充など重大使命を帶び寺井取締役を上海に派遣することに決定、同氏は廿六日朝羽田飛行場出發、翌日上海に直行する筈である、また廣東陷落後の善後策に就いては既に上海支店より同地に出張員を增員して種々工作して居り近き將來支店の新設をみる模樣で同社は、カンロ、廣東陷落後の海運對策に万全を期してゐる

日支航路の整備擴大に 日本郵船增配に決定

海運對策に万全を期す

【東京廿五日同盟】日支事變の進捗による日支間貨客の輸送に伴ひ日本郵船では日支航路の整備擴大を行ひ、曩に桑港航路の太洋丸を上海に回航

伯國本年上半期輸出

珈琲の重要性動かず

本年上半期の生產品別伯國對外輸出だかを前年同期と比較してみると次のやうな數字をしめしてゐる（單位コント）

	本年	前年
珈琲	一、一六〇、八四九	一、一三五、四三七
綿織	三九二、一三二	四五七、八一八
綿革	一〇五、四三二	一六三、四四八
皮	八二、〇三五	五一、〇九四
カオ	六二、四三五	五九、四二二
凍肉	五七、一六二	五六、四一五
カルナウバ蠟	四三、四二六	四一、七〇八
ラランジヤ	三七、九〇七	三八、三六四
マモナ糖	四〇、八三二	三四、六二八
タバコ	三八、四二七	三二、八四九
木材	三四、二一六	二九、八四六
皮付栗	三三、八八一	三五、三一六
植物油糟	三一、六五九	三一、七一八
植物油	三〇、〇六九	一八、八七〇
羊毛	二九、三四六	二一、五四三
鑛語	二九、二一八	九、三四六
語肉	二八、八八二	二四、〇四四
黍	二八、五八八	三四、八三三
米	二六、五六二	四三、八九六
マテ茶	二二、五六二	二九、八二八
雜讀	一八、一五〇	八、一五〇
パパスー實	一六、六五〇	二〇、六三二
織物廐料品	一六、二〇三	一一、七二三
屠殺殘物	一五、五八三	一四、五七九
植物性廐料	一四、五七九	一三、九六六
鑛物性廐料	一三、三九〇	八、四三六
鑛物性原料	一二、〇〇七	二、〇一二
貴金屬	一〇、一〇六	九、一三〇
脫皮栗實	八、三五〇	八、三五七
棉實	八、五九五	八、五〇八
食用果實	四、〇九五	三、〇二〇
油用果實	三、〇二〇	二、九〇五
牛脂肪	二、九七六	二、二五七
動物用蝋類	二、二五七	一、〇五一
マンヂオカ粉	一、〇五一	一、〇五六
乾肉	一、〇五六	七四六
食用植物類品	七四六	四八五
食用植物類脂	四八五	二六九
豚	二六九	二五
砂糖	二五	九、二四三
飲料水	九、二四三	二、〇一二
加工品	二、〇一二	一〇二
動物計	一九〇	七二
合計	二、四七六、二一八	二、五三九、八二四

本統計には、沿岸貿易額は算入されてゐないが、上半期の

與黨依然優勢

佛上院議員改選

【巴里廿三日】本日上院議員九十七名の改選が擧行される、從來の議員は急進黨および急進社會黨四二、獨立急進黨二四、共和黨一五、左翼共和黨九、社會黨三、獨立社會黨二、共和社會黨聯合二

といふ樣に分布されて居たが改選の結果、急進黨および急進社會黨二七（新二）、左翼共和黨七、獨立急進黨七（新四名）、共和黨一四（新二）が當選したと云はれる、更に四二議員に對する第二次選擧が行はれる

【巴里廿三日】上院議員改選第三次選擧における當選者は左の通りであると云はれる

共和黨二三（新九）、左翼共和黨一（新三）、獨立急進黨一七（新八）、急進黨および急進社會黨二七（新四）、共和黨一四（新二）社會黨四（新二）

來月十五日より 英伊條約實施か

羅馬倫敦で同時に發表

【倫敦廿四日】確かな筋からの消息に依ると、伊英條約は來月十五日から實施されるものと見られる

【倫敦廿四日UP】英國下院は來たる水曜日、地中海和平エチオピア占領承認の伊英條約發動に對し、正式に承認を與へるものと見られる、該條約發動期日は未だ明確では無いが、來月上旬中に實施されると消息通は見てゐる

信ずべき方面からの報道に依ると、本條約發動に依り、西班牙問題に最も關係の深い獨伊英佛、それに多分佛國も加へる五國間に一協定成立後、西國間に戰ひつゝある共和、國民兩軍の交戰權を認容する事になるであらうと云はれるすでにパース英大使とチアノ伊外相の折衝で、本條約實施は確實化して居るが、まだ正式化には英國下院の協賛を必要とする、此の次の兩國折衝は發動期日に就いてであるが該期日は羅馬倫敦に於いて同日同時に發表される筈である

池田藏相 首相と會談

廿五日四相會議終了後池田藏相一人邸へ殘り約一時間に亘り首相と會談した

交通大臣來朝

友邦滿洲國交通大臣李紹庚氏は廿五日飛行機にて福岡に到着直ちに東上したが氏は東京、大阪を初め約一ケ月にわたり視察する豫定

新十錢切手發賣

廿五日四相會議終了後池田藏相は廿五日午前十時頃閣議を開き

一、板垣陸相、米內海相より戰況報告があつた

四相會議

廿五日定例閣議終了後午前四時より四相會議開催

漢口陷落後の外交重要諸問題に就き協議した

定例閣議

廿五日午前十時四十分より首相官邸に定例閣議を開き

一、滿企畫院總裁からの報告

二、板垣陸相、米內海相より戰況報告があつた

漢口陷落祝賀

漢口陷落に對し日本全國、國民は提灯行列を行ふ事になつてゐるが、國民精神總動員中央聯盟では

「祝賀は飽まで嚴肅に」

をモットーに、國民は自粛し長期建設の意義を徹底せしめる爲、全國加盟團體に共同通告した

東京市でも漢口陷落に際し、つぎの注意事項を發表した

一、漢口陷落と同時にラヂオサイレンにて一齊に通知する

一、サイレン發令と共に英靈に對し默禱する事

一、工場、學校其他諸團體の祝賀は緊張を旨とする事

廣東陷落祝賀

廿五日午前十一時北支天津市では廣東陷落祝賀旗行列を行つた、參加者五千名音樂隊を先頭に市中を練りあるき午后三時散會した

大隅侯百年祭

早稻田大學の創設者故大隅重信侯の生誕百年祭が廿五日早大で盛大に擧行された

一、午前九時靈祭

一、午前十一時學生祭

一、午后二時より大隈講堂に於て講演會

又午后六時卅分より法學博士早稻田大學總長田中穗積氏はAKを通じ大隅老侯を偲ぶと題し講演した

日滿支筆墨展

日滿支提携はまづ文學からと三國筆墨展覽會は愈々來る十一月一日より開始される事になつた

十一月一日—五日　新京

十一月八日—十二日　北京

因に日本からの出品は一千七百六十五點

ミシンは……

國產インペリアール

洪國々民投票を要求 民族歸屬問題解決案

要求地帶の即時軍事占領を主張

【ブダペスト二十四日UP】ハンガリー政府はプラーグ駐在ハンガリー公使を仲介としてチェコッコ政府へ民族歸屬要求地帶およびルテニア地帶へ國民投票を提案する一覽書を交附したが、みぎ內容は要求地帶のハンガリー軍事即時占領、續國民投票終了期限を十一月末までとす、要求地帶を八區に分け、別々に國民投票を行ふ、該地方をチェッコ軍隊は十一月一日以前に撤收すること、みぎ期日以前に國際的行政機關を設立する等のものであると言はれるがチェッコが要求する地帶はブラチスヲヴイア、コジセ、ニトラ、ニンカセボ市をふくむ三四千平方米の面積で、三、四十万の人口を包容する地帶だといはれてゐる

みぎ覽書につき當市政界方面では、ハンガリーの今回の提案こそチェッコへ民族問題解決案であるとみてゐる

しかし國民投票による解決はトラシルバニア少數民族問題解決上面しろからぬ先例を殘すことになるとの見地からルーマニア、ユーゴースラヴイアなど、反對的意見をもつてゐると云はれる

智利の右翼革命

首謀者等判決さる

【サンチヤゴ（智利）廿四日UP】過日當市に突發した右翼の革命陰謀首謀者に對し、高等法院では本日刑の宣告を行ひ、十名を有罪に、四名を無罪とした、此の中には前大統領イバネス氏も含まれてゐる、本宣告によりリーダーのジョルジ・ゴンザレスは廿年の禁錮に處せられ其他何れも十年、十五年の宣告を受け、上告を許されないものである

支那油桐の栽培好期

雨期に入り愈よ植付期に入りました、期を逸せず各農家は多少に不拘ず有利多年性樹の植付を奬める。最近日本の新聞紙で皆さんが御承知であらう。農林省では盛んに此の支那油桐の栽培を奬勵してゐます。日本現在支那油桐の相場は百斤百拾圓の高値を示して居り、即ち伯國貨幣に換算すれば實に

K—八鈎五〇〇と

成ります。日支戰亂で幾分騰貴したものでありますが、何分にも今後世界各國が軍備に競ふて居るからは支那油桐の桐油の需要は下落する筈ありません。何となれば桐油は軍需品、造艦には無ければならない工業品であります。幸ひ世界でも油桐の栽培適地に居る我農家は機を失せず栽培する必要があります、今年の降雨期を失すれば一年遲れる事に成ります

多產系支那油桐種　K—二十五鈎

十キロ以上特價二十鈎

多產系支那油桐種子（ゼシー石鹼會社農場產）一手販賣

時報商事部

地方取次販賣店——各地時報支社、ポンペイア近藤種苗店、ランシヤリア町齊藤書店、パストス水本春造

▲多產系油桐畑の實況を視察御希望の方は當部の紹介狀持參カンビナス近くに在るゼシー農場を御視察訪問されたい

北米の新勞働令

週四十時間制へ

【ワシントン廿四日H】北米の新勞働法令は本朝から一部適用され次實施される事となつた、新法令規定は

一、最低賃銀は一時間廿五仙、來年十月から卅仙に引あげる、二勞働時間は週四十四時間で、來年十月以降四十二時間に、一九四〇年十月以降は週四十時間勞働とする、三十六才以下働く少年の工業的勞働を禁止する等であるが北米が四十時間勞働制を採る事は注目に値し、一千百万餘名の勞働者の生活も好轉するものと期待されるかも本制が大統領改選の行はれる一九四〇年から全法令が適用される事は、ルーズベルト大統領の人氣に拍あげに役だつものとみられる、本令は農業者及其他單純の工業は除外されるものである

東山銀行

本店　サントス

支店　サンパウロ　リンス

社告

謹啓各位益々御多祥之段奉賀候

陳者今回本社外交員中川忠吉儀を出張致させ候間何卒諸賢の御配慮を願上候

敬具

伯剌西爾時報社

モザアトゥ　ゴヤス線在住各位

昭和拾四年度徵集延期ニ關スル告示

昭和拾四年度徵集延期關係者ハ左記事項心得ノ上昭和拾四年壹月卅壹日迄ニ在帝國外徵集延期願又ハ在留申告書ヲ差出スベシ

尙本件ニ關スル屆出義務ヲ怠リタル場合ハ徵兵令規定ニ依リ嚴重處罰セラルルニ付特ニ注意ス

記

一、在帝國外徵集延期願

大正七年拾貳月貳日ヨリ大正八年拾貳月壹日迄ニ生レタル者（即チ今回始メテ徵集延期ヲ願ハントスル者）ハ在帝國外徵集延期願ヲ壹月卅壹日迄ニ差出スヘシ（書式參照）

二、在留申告書

既ニ徵集延期ノ許可ヲ受ケタル者ニシテ引續キ昭和拾四年度徵集延期ヲ願ハントスル者（明治卅四年拾貳月貳日ヨリ大正七年拾貳月壹日迄ノ間ニ生レタル者）ハ在留申告書ヲ壹月卅壹日迄ニ差出スヘシ（書式參照）但シ昭和拾參年拾貳月壹日ニ滿卅七年過クル者ハ在留申告書ヲ提出スル要ナシ

三、在留申告書及帝國外徵集延期願

「日附」ハ「昭和拾參年拾貳月壹日」以降ト爲シ壹月壹日ヨリ開始ス

四、在留申告書及帝國外徵集延期願ハ直接管轄公館ヨリ本人ノ本籍地府縣廳宛四月拾五日迄ニ到着スル樣發送スルヲ要スル

五、願書ハ正副二通提出スルコト

六、希望スル者ハ返信料同封ノコト

七、各管轄領事館宛提出スルコト

八、郵送ノ分ハ封筒面ニ「徵兵關係」ト記入スルコト

九、在留申告書及在帝國外徵集延期願ノ樣式左ノ如シ

在留申告書

一、本人　氏名　（生年月日）

二、本籍地　府縣　市郡　町村大字　番地

三、現在留地　伯國　州　線驛　郵函　植民地

四、初メテ徵集ヲ延期　年　月　日

右及申告候也

昭和　年　月　日

右　氏

注意

イ、末尾ニ領事名ヲ記載セサルコト

ロ、證明餘白ヲ殘シ置クコト

ハ、拇印ヲ忘レサルコト

在帝國外徵集延期願

一、本人　氏名（生年月日）

二、本籍地　府縣　市郡　町村大字　番地

三、在留地　伯國　州　線驛　郵函　植民地

四、帝國內出發年月日　港出發年月日

右之通帝國外ニヨリ徵兵令第四十二條ニヨリ徵集延期相成度候也

昭和　年　月　日

右　氏　名㊞

注意

イ、領事名ハ記載セサルコト

ロ、證明餘白ヲ殘シ置クコト

昭和拾參年拾月壹日

在サンパウロ帝國總領事館　郵函一一六七　サンパウロ市

在リベロン・プレート分館　同一四四リベロン・プレート驛　同六六六サンパウロ市

在サントス帝國領事館　同八　サントス市

在パウルー帝國領事館　パウルー驛

在リオ・デ・ヂヤネイロ帝國領事館　郵函三一　リオ・デ・ヂヤネイロ市

在ベレーン帝國領事館　郵函四二八　ベレーン市パラー州

漢口陷落の日

漢口遂に陷落待機の姿勢をとつてゐた本社の號外逸早く聖市の街々に飛ぶ待ちに待つたこの日よ！遅かれ早かれ吾らの耳にとび込んで來る快報ではあつたが、號外手にとる人々の顔には生を皇國に享けた歡びが溢れ返つてゐる、異郷に聞く皇軍大捷の歌の感激は聲こそ唱へぬ胸中には快なるリズムを奏でゝゐる、漢口城壁の頂で萬歳叫ぶ皇軍將士の汗と埃に穢れた赫顔が見える樣だ、昨年七月七日蘆溝橋畔に鉾を起して一年有餘、その間故郷に殘した妻子の事ども偲ぶ事すら許されず露營に結ぶ夢の中で僅か二敵の牙城に迫つて行つた皇軍將士の心中を思ふとき……傍に倒れた戰友を抱き起しもならず遺憾無銃後廿萬の感謝を！

ドッと沸く待機陣

一億人の歡聲！

賣れる〳〵小旗と提灯　行列の波、一面灯の海

東京市

【東京廿五日ハーバス】漢口陥落の報は日本全國を歡喜の渦に卷こみ、東京全市の工場の汽笛は一分間鳴り響いて歡びを大空に奏た

市民はそれッとばかり各商店に殺到して奪ひあふやうにして小旗提灯等を買求め歡乎のこゑも高らかに市中を練り歩いてゐる、夜に入れば東京は提灯行列で灯の海と化すだらう

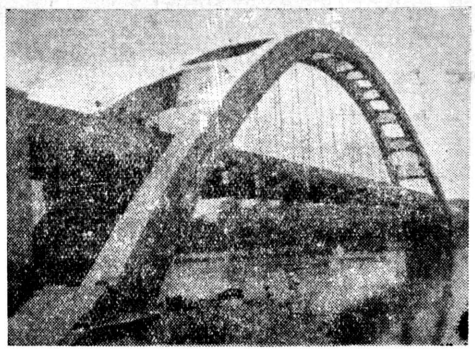

各地の行事

愛國團体、青年團、學校等が合同でけふ大祝賀會を催す

パウルー市

去る十八日午後十時十五分パウルー市においては日本人會主催のもとに小學校講堂において神式に依る嚴しゅくなる英靈に對する一分間の默禱が行はれた當日の式順は左の如くである

一、默禱
二、君が代
三、君が代　二唱
四、玉串奉奠、領事代理、各團體代表者、戰没者親族
五、祭詞、パウルー日會長
當日の參會者各戸宛一名とし

すべて準備中であるが政府は漢口陥落を記念するため一定期間の公休日を與へる樣である

英靈に額く

御國に盡す老の一念

雨が降らふと……槍降らふと爺さんの"愛國日課は續く"

パウルー羅深澤ホテルにはたらいてゐる高橋爺さんの"愛國日課"が始まつた

午前五時にはかならず起床申わけないと俄然一念發起三月ほど前から銀紙あつめにとりかゝり爾來雨がふらうと爺さんの"愛國日課"が始まつた

ホンシと冶りかへつてゐるては

感激話題

パウルー羅深澤ホテルにはたらいてゐる高橋爺さんの"愛國日課"が始まつた

午前五時にはかならず起床

御路におちてゐる銀紙をひろいあつめにとりかゝりこれが夜の十一時まで續く

深澤さんもいつしか爺さんの赤誠にうたれ自らも娘さん達といもに"愛國日課"を行ふ樣になり是れらの人たちの赤誠は僅々三月の間に二キロあまりの銀紙をあつめ得るに至つた

爺さん「將介石の首がおちるまで」は斷ぜん續けると言つてゐる

昔戀しい　バルサ

水温んだチエテの河畔のこの頃は糸をたれる太公望連で賑つてゐる

"越すに越されぬチエテ河"の悩みをすくつてくれた"昔懐しいバルサのすがたはないがこれに代るノーボ・オリエンテ號が"あたらしいチエテ"の雰に氣を吐いてゐる

布袋草のみがむかしの情緒を止めてゐる

聖戰下に迎へる明治の佳節

總領事館拜賀式擧行

聖戰下に迎へる意義一入深き明治の佳節——この佳き日聖市總領事館では新日本建設の礎を固められた大帝の御偉業を欽慕し奉ると共に戰時下に在伯邦人の自肅自戒の念を新たにするため十一月三日午前九時を期し總領事館に於て拜賀式を擧行する事となつたが奥地在住邦人も然るべく在地の事情に應じて取り計らうべきではなからうか

航空部隊

漢線を空襲

【南京廿五日同盟】中支軍航空部隊木村、今川、服部中佐、高橋の各隊は昨廿四日三度エッカン鐵道を空襲し、北鐵橋（岳州南方十五粁）南鐵道橋及汨水鐵橋（岳州南方卅粁）を爆撃エッカン鐵道による敵の兵力移動を確實に遮斷せり

漢口領事館開館

【東京廿五日】漢口陥落と共に總領事館開館準備中であるが開館は來る十一月三日明治節の佳日である

聖戰下に迎へる明治の佳節

總領事館拜賀式擧行

我子よ！

便りをお吳れ　年老ひた父母哀れ

海越えて來た切々の情

ソロ線某驛在住の東原晴信氏（假名）は妻と母男を引連れ大正四年來渡伯した、渡伯當時は實直に國の父母宛音信してゐたが二、三年後からプツリと音沙汰が絶え、父母が安否を氣遣ふ數通の便りに對しても梨の礫で現在に立至つてゐるが其の後大阪府に住む老父母は七十近い寄る年波に勝て

祖國の老父母は其の日の暮に窮し、人の情で露命をつないでゐると云ふのに、ブラジルの息子からは何故か音沙汰もない、歸國するか、送金する樣傳えて欲しいと貧しき老父母の切なる願ひが總領事館宛に回いた

辛じて同地の方面委員の情に縋つて露命をつないでゐる旨訴へる

奥地盗難頻々

舍川氏宅に侵入

去る十月十九日ノロエステ線ゴンザガ植民地舍川甚太郎氏一家が自家コーヒー園に就働中をねらつて最重な日用品を

領事館でも老人の身の上に同情して早速晴信氏の現住所を調査しその旨申送つた

鐵棒やうの器具でコヂあけ侵入猟銃、ピストル、家族の衣類全部、その他目ぼしいもの

中間搾取相成らぬ

直接消費者へ

聯邦政府　リオに公設市場新設

聯邦政府はリオ一般市民に對して安價な野菜、果實類を供給する目的で同市内に公設蔬菜市場を設立、成績の如何に依つて他の各都市に波及させる計畫が出來た

右公設市場では聯邦區内生産物に對しては無手數料、州外から搬入の分に對しては〇、七五%、産業組合取扱分には〇、四%の手數料を徴收するもので、せり賣り制度を施行することになつてゐる

之に對して中央線在住の邦人蔬菜業者は然る可き對策を必要とするであろう

市テンデルプ

ブラ拓銀行部支店開設

ブラ拓銀行部では來月早々からプ・ブルデンテ市大西商店となりに支店を設置する事となつた

人々は云つてゐる

同地在

某氏談

虚偽の告申？

事件明るみへ

召喚された竹村君

益々紛糾

ドアルチーナの"或る"問題

困つたことになつたこの事件は

この管内の伯人教員間と邦人教員間の暗闘の對立氣配さへ見うけられる、竹村が女教員を毆つたとか毆らぬとかの話もないではない、事實だとすれば敬へ兒の將來を眞剣に考へた余りさうなつたのだらうが竹村の立場は不利に陥るのではなからうか……それ以上のことは僕にも判からん

ドアルチーナ驛藤壽小學校教員竹村とその妻對伯人二教師間には意志の疎通を缺く處からくる感情の衝突があつたらしく、それがこの事件によつて竹村の理性を失はしめ遂る行爲に出しめたのだと云隣人達は云つてゐる

直接の原因だと云はれてゐるが、その他度々竹村とその妻對伯人二教師間には意志の疎通を缺く處からくる感情の衝突があつたらしく、それがこの事件によつて竹村の理性を失はしめ遂る行爲に出しめたのだと云隣人達は云つてゐる

ドアルチーナ驛藤壽小學校教員竹村某（假名）が眼に余る伯人男女教員の醜狀を摘發した事から遂に法廷に持出されに至つた、この間題は一時竹村君の申出を虚偽なりとして同君を收監することによつて一段落した如き觀あつたが去る十人日竹村君が同市地方裁判所より召喚されたことは問題が再ねんしたものとして邦人一般から憂慮されてゐる

事の起りは、放課後の教室に於て朝記伯人二教師が眼に余る行爲に及んでゐるのを邦人生徒が數名のぞき見してゐたのを知つた竹村が教壇上面白からぬ結果を招くと憤慨の余り領事、並に視學に報せたと云ふことが

聯邦政府はリオ一般市民に對して安價な野菜、果實類を供給する目的で同市内に公設市場を設立、成績の如何に依つて他の各都市に波及させる計畫が出來た

右公設市場では聯邦區内生産物に對しては無手數料、州外から搬入の分に對しては〇、七五%、産業組合取

子供の園

愈よ改善され充實された内容を見よ

父兄母姉も心の糧を。

年中食べて働くだけでは物足らぬ。疲れて歸つて夕食後メーザの上で、カマの中で讀まれよ家庭欄の讀物を。植民生活の素描あり、女性の抗議あり、湧く興味は深く。

十月號は發刊早々賣切れ、十一月號近々發行となる速に申込まれよ

子供の園定價（一冊一ミル　一ヶ年三十ミル）

發行所　聖市伯剌西爾時報社

これを切取り手紙の封筒へ貼つて下さい

Illmo. Snr.
Noticias do Brasil
CAIXA POSTAL H
S. PAULO

雜記帳

◇チェッコの國名をユニトロスラヴィアとなし改名したらと云ふ說もあるが内スラヴィアといふ意味で、歐洲の心臟部、中立スラヴィアの意味を兼ね、今後チェコは中立を第一義とする事を想起さすんださうだ

◇又國歌の改正案もある、今までのはチェコとスロヴァキアの二部に分れてゐたが、今度は之にウクライナを入れ三部に分るといふ

◇自動車王フォード氏、新型自動車の紹介にあたり戰爭はもう絶對にない、戰爭がどんなに馬鹿げたものであるか世人は骨の髓まで徹したであらう、と一席述べた

◇各地方から在留民告發請求の節は必ず切手を添へられたしと——總領事館の希望

◇オーストリア、アデライデーメル、ブルネ間定期航空機ダグラス號、二十五日濠洲のため來る二十七日午後六時半から官邸で總領事夫人の晩餐會がある

◇集ふは福會紙とお金持ち連中

◇被服をうたわれた裏福の森さん來月二日サントス出帆のブラジル號で北米經由歸國する二十九日午後七時から日本クラブで社員一同送別會を開き名殘を惜むと

◇カンピーナス在國島驛人間に驛人會設立の議が起つてゐる

◇星東の活躍に感激した南洋群島々民「日本人になりたい、國籍を與へてくれ」とチヤモロ族二名が代表者として請願に上京した

◇聖市大學教授遠藤睦の意味多象來月七、八日郊外ピラシカーバ縣に赴く

法大日本語講師の古谷講師も隨伴すると

◇或ご病人、イー治療機でトラッタしたらとのところで彼氏曰く「これが本當にエ、治療機だ」

◇昨夜テアトロ・サンパウロに於て催された日伯シネマ社の「蘇滿國境八千キロ」は大入滿員の感況だつた

同地帶をかつて數度に亘つて踏査したことのある福中又次氏の講演もともに行はれた

社告

今般左記の如く支社員出張仕るべく候間宜しく御高配被下度候

ロンドリーナ驛　吉川政次郎
ノーバ・ダンチヒ驛
ローランジャ驛　茂木源太郎
アルス驛
ドラタ驛・カフムル
ドラタ驛・ペラグアスー驛
トレスバラス
伯剌西爾時報社
プ・プルデンテ支社

求養鶏者

養鶏希望の青年二三名を募集す

高給支拂ご獨立の場合は援助します

セントラル線イタケーラ驛
井口養鶏場
K. Iguchi
Est. Itaquera L. Central

ELEKEIROZ S/A
Rua São Bento, 503 - Caixa Postal, 255
Tel. 2-4114 - 2-4115 - 2-4116 - São Paulo

肥料
「ポリスー」及び「チユピテル」は
萬作向き完全肥料
優良なる生産と豊作を保證します
弊工場配合肥料「B・B」と「B・B・X」をバタタ作り用に是非御試し下さい！
各種配合肥料
各種直輸入化學肥料
御出市の節は是非一度御訪ね下さい
エレケイロス製藥肥料株式會社
中央事務所　サンベント街五〇三
ピネーロス支店　テオドロ・サンパイオ街二六二番
メルカード前

▼風呂桶
安價　迅速
其他大工仕事一切
聖市コンデ街五七
電話二八三三四
赤星賢二

外國語教育彈壓の大嵐の中に
斷乎日本語教育の陣營を守る！

最新
増版・増版
又増版
日支事變地圖
皇軍は愈よ急所を衝いた
漢口を屠り蔣介石の死命を制するには
廣東攻略が絶對に必要だ
見よ之に成功せる皇軍は更に前進敵の殲滅を計ると共に
英佛を壓する最後の場面を
廣東と漢口の地理的關係を
掌を指すが如く知悉するには弊社發行の本地圖を最適とす
此の際至急御申込あれ
定價　一葉參ミル（郵稅共）
但し書留送付希望者は五百レース增
發行所　伯剌西爾時報社
NOTICIAS DO BRASIL
Caixa Postal, H - São Paulo
販賣所——本社並にリンス、プ・プルデンテ、マリリア各支社

峠の女性 (110)

山中峰太郎作
木原芳樹画

やけ

……自分のいふことも、少しも聞いれない、輝子！

……陸軍も同じやうに！

……男の老人の一徹さ！ 家の亂れは、主婦ひとりの責任でもあるやうに、さうして、子供が二人とも、贅澤にわがままなのは、母の教育がわるかつた樣に、さうした眼でみる老人！

その嫌でならない眼を後にしてかうして、走つて行くことが、夫人の今の氣分にふさはしい快感をそゝつてゐるのだつた。

それは追ひたてられるやうな、けれども、自分から走出てきたやうな、イラ〳〵しさと、すがすがしさが、一つにもつれて、夫人の胸に、言ひしれない快感をあたへてゐるのだつた。

……どこへ行く？ それさへも、考へてゐなかつた。ただヒステリックな一種の快感に心を任せてゐるのだつた。

窓の外の月光は、夫人のさうした快感を、靜めるよりもなほ、あくまでもヒステリックにそそりたてた。

今の夫人にとつて、蒼白いゆめみる如き月の光が、ただもう、うれしいのだつた。

默つてゐる夫人に、初藏はもう一度、聲をかけてみた。

「奥さま！ ご氣分は、如何ですか？」

「……」

「お氣に召ましてございますか？」

「……」

初藏はハンドルを握つたまま、ソッと振りかへつてみた。

中年の夫人の蒼白な顏が、惱ましく窓の外を眺めてゐるすきとほる樣な、横顏の美しさを、初藏は一瞬にみた。

……何か考へてゐる。眉をひそめてゐる。旦那が歸らねェ。からね よろしい！

彼はふり返ると、うなづいて唾を吐いた。

……お靜に振られた俺だ、命がけで助けた女に、スッパリと振られたんだ。世話はねェや！

彼には、お靜にふられたことは、全く意外だつた。それだけやけな氣分に、胸の底からそそられてゐた。

そして、富豪の夫人を一人かうして夜ふけの路を乘せて全速力で走つて行く……そのことがとても痛快なのだつた

……百萬長者の奥方だ！ それに年增で美くしい。乘せがひがあらア！

やけにそそられて、彼は大聲に叫び出した。

「愉快ですなア！奥さま！」

「……」

夫人はまだ默つてゐた。

路の右手に大きな森が視えた時、初藏は急に右へ折れて走らせた。暫く行つたとき、速度がゆるみだした。

窓の外の眺めが、ゆッくりと動きだした時、夫人は初めて息づきながら尋ねた。

「初藏！ここはどこなの？」

夫人の聲を聞くと、彼は、ニヤリと笑つた。

森を眼がけて走ながら、車の速度は、なほ、おそくなつて行つた。

夫人は、再び尋ねた。

「ここはどこなの？初藏！」

「さアどこでございますか」

「あのねもう歸つておくれ」

「奥さま！」

「え？ なになの？」

「御氣分は如何でございますか？」

「……」

農業

優良珈琲生産には……
苗の接木栽培を
……時代は粗放から集約農へ……

（下）

珈琲の接木技術に關する研究と併行して州立各試驗場で珈琲の品種改良が行はれつゝある、一言に擊州と言つても日本全土程の廣い域だから適地適作の見地からすると各地方の氣候風土に最適品種を作出する必要があるので農業技術の點から云へば最新永久仕事の一つである

改良品種

の目標として現在攻撃されてゐる點は豐產香味の優良、强健、病虫害に充分抵抗を有すること等があげられて居り今正に作業の基礎工事に掛かつた處であり州技術家も正に百年計畫だと張り切つて仕事に掛かつてゐる

仕事初め

は三十三年からで初てから未だ何程もならない、最初個性調査をするため昔流のコーパ植えを大規模に初た、其生產を初たのだが一昨年先づ第一に觀見されたことは其生產額が想像以上個体によつて差があることであつた、即ち一本の生產量六百グラム位から豐產樹は一本二キロ位までの大差があることである、勿論生產量が少い樹は遠慮なくオミットして豐產樹だけを殘し其中から更に優良品種を選び出そうと云ふのである、基礎作業中の基礎作業である、尙此と共に育種學の最新知識個体の有する染色體數の調査も行つてゐる、これは將來による新種育成の可能性の有無を調べてゐるわけである

地方別の

各地で着々適性調査も進められてゐる、一方ノロ線ソロ線方面にも地味氣候に適した優良品種を選び見すべくそれ〴〵地方試驗で係りの技師が努力してゐるから余り遠くない將來適種を選び見し今後の調査は、ブルボン・ナシオナル系統がブルボン・ナシオナル系統は地味氣候にかなひ强健で產の傾向を示し、ドラヂセ線方面ではマラゴジッペ又は其系統を引いた雜種が良く地味に叶ひ豐富になると云つたことが判明し前途に大なる光明を齎してゐる、一方ノロ線ソロ線方面では地味氣候に適した優良品種を選び見すべくそれ〴〵地方試驗で係りの技師が努力してゐるから余り遠くない將來適種を選び見し今後の方法による改良にも著しい成果を收め優良新雜種が作出され其の特性に就いて追々研究が進められてゐる、現在までの結果四年物一本精製珈琲二キロ以上のもの數十種を得てゐるが今後はこれ等雜種珈琲が年齡の進むと共に其生產狀態が如何なる方面に進むかを調査する意味だとある、

次に育種

の一方法としても慣重なる研究の結果この方法による改良にも著しい成果を收め優良新雜種が作出され其の特性に就いて追々研究が進められてゐる、現在までの結果四年物一本精製珈琲二キロ以上のもの數十種を得てゐるが今後はこれ等雜種珈琲が年齡の進むと共に其生產狀態が如何なる方面に進むかを調査する意味だとある、

周知の通りブルボン種は生產初期は非常に豐產だが十五年二十年と經過するに從ひ急激に產額減少するが最初開合收穫量の少いナシオナル種は老齡となつても比較的收穫量をながく持續すると云つた風の特長があるから新品種についても今後の生產量の成行を見届けようと云ふのである

病虫害に

就いても慣重な注意が拂はれてゐる、一例を採ると最近とみに猛威を逞うしてゐるブロッカについてなるべく被害の少い若しくは被害を受けない品種を作出したいと個性研究を行つた結果既に數本全然被害の無い母木を發見しカンピナス方面の最も被害甚だしい地方では特にこれに注意を拂つてゐる

右の如く接木の穗となるべく特性多い良品種が着々作出され近い將來には試驗場から各地最適豐產種を配布を受け現在蜜柑にやつてゐる行き方を珈琲に行ふことも必ず近い將來にくることを覺悟し新時代に即應する農業の研究をおこたつてはならない

農經時報

順調に進行中の「新棉植附實現」
昨年程度で足踏か？

連日の慈雨に惠まれて棉の植付は至極順調に進行中であるカンピナス試驗場の發表によると九月卅日までに配布した種子量は計二十八万餘俵となつてゐる昨年同期は三十一万三千餘俵だつたから三万三千五百俵減即ち約一〇・六％減少となる

しかし今月に入つてからは俄然種子の配布量增加の傾向を示し昨年の種子配布量に追ひつゝあり今後現在の形勢が續行するものとせば或は昨年の上をでるやも知れないとみられてゐる、この原因は本年、聖州內奥方面に九月中旬ど降雨がなかつたが十月に入るや俄然雨に惠まれた爲である、

北米、亞國と珈琲戰白熱
小麥と

今年は小麥の世界的豐作で大生產國北米合衆國を初めカナダ、アルゼンチン及び歐洲の數個國は消費地を求めて狂奔してゐる、いつもなら外國から少からざる量を輸入する佛國に手るまで露國產やダニュウブ諸國よりも安値で投賣り初めてゐる有樣だ生產諸國中最も困つてゐるのは何と言つても米國が筆頭と若るしまされに樣々な方法を講じてゐる、例へば支那へ棉麥借款等と言つてゐるのは何も支那が可愛さにやるのでは無く寧ろ自國農民層救濟が目標である今度北米は又伯國と酒價を初めてゐるらしい其方法としては珈琲と小麥の交換にある、當つて一九三一年に經けん濟みで相當評判が惡かつたことに鑑み此の度は旅度慣車を極めてゐる、現在北米は駐在の伯國大使と會談中とある伯國に採つては何としても珈琲の最大御華客樣北米のことだから表向きは無下にも斷り兼ね笑顏で會談ををまつてゐるらしいが蹠人魚は率直に意見を吐いて自由を失ふこんな會談はするなと强硬に反對してゐる、特に唯一の市場として强力な伯國麵粉界を支配してゐる亞國の輸出業者の暗躍はすり張らしい、何れにしても伯國內の消費者から見れば生活必需品の一つで必ず輸入する品だから出所の如何は問題ではなく安價を先決とするから二個の輸出國を競爭せしめて安い方から買ふと言つた風の商談が出來れば尙更結こうだ、此と珈琲輸出增進が併行し得れば尙更結構と言へる

熱帶作物

ラランジヤの原產地は中南支東印度等であることは疑ひがないまづ歷史をみると西歷一一七四年の頃はじめて支那の書籍に柑橘類の記載があり三種類增殖すべて二十四個と記載してゐるこれらが東西交通の發達と共に各地に傳播したものである

佛手柑（伯國名シドラ）はもつともふるく地中海地方へうつされたが甘いラランジヤが歐洲にはいつたのはずつと後のことでその歷史は五百年たらずである、伯國各地で半野生狀態となつてゐる台木用酸ローフロリダへ、ペルーはおなじく九一年、世界の名產地カリフォルニヤいりはずつと下つて一七六九年伯國いりも發見と相前後して入つたことは確實で此の方面は葡人僧侶の手になると言はれる、名產バイア蜜柑は偶然變異による品種でこれがカリフォルニヤに移し植えられて現在の產實獻ワシントンネーブルとなつた、いま尙北米カリフォルニヤ州にはバイアから北米に寄贈された母木が大切に保存されてゐるといふ

南支からの贈物
各種のラランヂヤ
其の發達の歷史は

ソ、ゾドラ）次で大陸に入つたのは一五七〇フロリダへ、ペルーはおなじく九一年、世界の名產地カリフォルニヤいりはずつと下つて一七六九年伯國いりも發見と相前後して入つたことは確實で此の方面は葡人僧侶の手になると言はれる、名產バイア蜜柑は偶然變異による品種でこれがカリフォルニヤに移し植えられて現在の產實獻ワシントンネーブルとなつた、いま尙北米カリフォルニヤ州にはバイアから北米に寄贈された母木が大切に保存されてゐるといふ

他方穗子の品質の點からみると今年は昨年の種子とは比較にならないほどよく同量の穗子でもレブランタが少いから本年の生產は昨年より減少するとは思はれず少く共昨年程度の植付は行はれてゐる筈である、大體に於て聖州の棉花作付力は昨年程度の生產量が勞働力の點からみて其最高點に達したものではないかと想像される

北伯に大富源!!
硝石山發見

最近北伯ピアウイー州ヴレナ郡地方に智利硝石と同樣の鑛脈が發見された旨報道が聯邦農務省當局に入つた、コスタ農相は右の報に驚喜し直ちに專門技師を特派しその埋藏量、品質其他不毛地帶であつて四周の狀況がチリーの硝石產地と甚だ似かよつたものがあり一大富源の發見されたものとして多大なる期待がかけられてゐる、伯國今防上及び農業上に受る利益は蓋し少くないであらう

	黑穗	黑ムクナ	黑穗	黑ムクナ
アルフアフア	一一・五	八・四九	一一・一四	一・一四
水分	一〇％	一・一四	一六・六九	一〇・七九
脂油	四・三	二〇・四九	三〇・二六	二〇・四九
纖維	一〇・一四	三〇・二六	三三・四	二二・四
含糖	三三・四	當量		

右は何れも十二月初旬搗き一

右表によるとその營養價値は兄たり難く弟たり難い、只纖維素の含有多きに失するのが缺點といへる、但その糖分、地味に對する好みの點等にいたつて歷然ムクナに軍配をあげなくてはならない

唯家畜に與へる場合ムクナは砂糖機を以て一寸刻後に斷つて與へなくてはならないのが不便といへる、馬、豚の場合は更に小さくきざむほどよい

生產費の點は實際家の計算はつぎのとおり、極地味劣惡な土地に栽培しての結果乾草生產費壹町歩に就き六三一圓、乾草二万二千瓩、瓩當り二九レイスとだしてゐる、稍優良な土地では生產此の倍にのぼるはいたつて樂とある、一方地

家畜に蛋白質
ムクナを栽培せよ
養豚牛馬の好飼料

ムクナ豆は綠肥として甚だ特長のある存在だが同時に動物飼料として優れた性質を持つてゐる、まづその生產量を見る、一町歩（單位）牧草（青）八日乾品種 アイヤン一二千キロ二・九

（一×一米）三月初中旬初花頃の軟種を示す、なほこの豆の乾草は略八日ぐらゐで完成するものであるから八日目の乾草量も掲げた、次に莢稈飼料の代表アルファアアとその特性を比較する

優良生產の
所替れば品變る……
聖州土壤、氣候を知れ
惡肥料商に用心せよ

既に何回か報道した通り聖州土性の最大缺點は燐酸分の含有量が極度に少いことである州農務局試驗場で分析を初めてからの統計によると聖州內土壤の八割五分までは燐酸分の缺乏のため正常の作物生產を擧げ得ない狀態に在ることが判明してゐる、此れを統計的表を以て示すと大略次の數字となる（％）

	〇・一	〇・〇一	〇・〇二	〇・〇三	〇・〇四	〇・〇五
砂土	〇・一三	〇・〇一八	〇・〇二四	〇・〇三〇	〇・〇四〇	〇・〇五〇
赤土	〇・一八	〇・〇二六	〇・〇三四	〇・〇四〇	〇・〇五〇	〇・〇六〇
マサペ	〇・一八	〇・〇二六	〇・〇三四	〇・〇四〇	〇・〇五〇	〇・〇六〇

氣候風土、作物を異にする聖州方面の情況を持ち來つて伯國のそれと比較するのは當を得ないが同方面の農學者は全然燐酸〇・一％内樣酸可溶燐酸〇・〇二％以下の土壤は一般に地味不良と斷定してゐる、此れを聖州土壤と比較すると此處の土壤が如何に燐酸分の缺乏してゐるかは判然する、尙肥沃を以て名高いテラ・ロシヤが一般に燐酸含有量が甚だ少いのは不思議の感を深からしめるものがある、此土壤に比較的珈琲が良く出來るのは更に不思議であると云ふ他ない、此事實が最近に至るまで技術者と農家の實際經驗との間に相當論議された點であるが珈琲の不況と共に新興だした棉作によつて著しく趣を異にして來た、最近では棉作に就いて燐酸缺乏は痛感され、過燐酸肥は最も好評を來してゐる

又燐酸と併行して少いのが石灰である、大体に於て歐洲方面の農學者は〇・五％以下の土壤には全然耕作に適しないと斷じてゐるが聖州土壤では〇・二％超すものは稀とされてゐて歐洲流に云へば聖州土壤の七割以上が全然作附不可能となるわけである

然るに右の二つの缺陷の爲作附不可能なるべき筈のだが實際に於ては珈琲を初め總ての作物が相當程度に成績を擧げてゐる、何故か見ると溫帶地方の肥料は或程度修正を加へなくてはならない材料を提供してゐるが、但生育期間の短い根の淺い作物類は北米系の棉其他は燐酸肥料を施用しなければ上成績を擧げ得ないのが普通である、然し伯國では施肥量が僅々一アルケール當り一噸內外と云ふに至つて歐洲直輸入の頭しかない學者は驚いてゐる、要之施肥に就いては溫帶地方の施肥量は全然熱帶地方では通用しないことを確認して伯國では熱帶流を採用しなくてはならない、特に肥料商の巧言に乘ぜられないだけの注意が必要だ

農家便覽

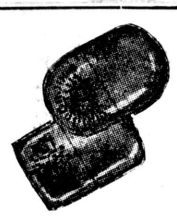

◇春、冬裝共今年は世界的に豐作を收めこゝ戰爭懸念もうすらいだし旁々麵粉相場は下落一方らしい

◇戰爭懸念で珈琲どころではなかつたが大風一過ゆつくりたのしめるとあつて產況俄然活潑化伯國各港のクレインは大活躍中である、輸出狀況異的記錄を作りつゝあり

◇シャ・リベイロは新法により產業組合を作る

◇多雨暴風の害を受けて今年は小麥大麥は大不作、此は日本の話である

完全肥料
ニトロフオスカ
カルニトロ・IG
（石灰窒素）
カーザ東山
G. Postal 528
S. Paulo
(Lins 及 Promissão)

不思議な程
有効な ハクキン懷爐
使用した方でないと信じられない靈妙な懷爐
火の氣立てずにあたゝかい、一度火をつければ一晝夜の保温、逆さに持つても絶對安全で決して消る事がない
適應症
胃腸病、リウマチス、神經痛、痔、不眠症、疝氣になやむ方、婦人病で苦しむ奥さん方は必携の療器としてお奬めします
一個 拾五銭
送料 二銭
時報商事部

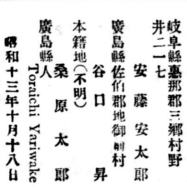

齋田歯科
午前八時—十二時半
午後七時—十時
電話二一〇八八番
Praça da Sé, 53 3.o and. Sala 321

ARTHUR VIANNA & CIA. LTDA.
▲習利噴石を使用海せず肥し酸性土壤矯正の完全は望めません
▲土壤を御證り下されば無料で分析して上げます
▲農具、農藥、肥料其の他御用命はアルツール ヴイアンナ商會へ
聖市フロレンシオ デ・アブレウ街七七
郵函三五二〇
御用會は日本文にて可

産婆 出口美壽惠
サンパウロ市 コンセレイロ フルタード街九八
（電平旅館前）
助產何時ニテモ應ズ

美術石版印刷
鹽谷 實
聖市アルミランテ パロミーゾ街三六番
郵函三三七四 電話三八六二

尋人廣告
左記ノ者現住所承知致度ニ付本人又ハ御存ノ向ハ當館宛御一報煩度
記
沖縄縣國頭郡本部村
飯夕地一番地 浦崎重英
静岡縣知多郡岩見澤町 佐藤啓次郎
福岡縣三潴郡大川町 オサ島幾太郎
鹿兒島縣姶良郡清水村 中尾太助
長崎縣下縣郡久田村 中山享
秋田縣平鹿郡横手町前郷字外不潟六番地 服部西藏
岐阜縣惠那郡三郷村野井二一七 安藤安太郎
廣島縣佐伯郡地御堂村 谷口昇
本籍地（不明） 桑原太郎
廣島縣人 Toraichi Yariwake
昭和十三年十月十八日
在サンパウロ
帝國總領事館

キリトリテ手紙ノ表ニハフレルベシ
BANCO ESPECIE DE YOKOHAMA, LTD.
(The Yokohama Specie Bank, Ltd.)
Rua da Candelaria, No. 23
Caixa Postal, 380 Rio de Janeiro
リオ・デ・ジャネイロ支店
横濱正金銀行
▲郷里送金
▲日本貨預金
新爲替管理令により內地向送金は、一口四百ミル迄許可さるる事となりました
但し送金許可の獲得には多少の遲延は免かれません、尙新令により特別稅として送金額の六分（六％）を「ブラジル銀行」へ納入せねばなりませんから送金額以外に六分（六％）の金額を加へ御送金下さい、特別稅六分（六％）御送金なき時は御送金額中より差引き殘額內地向送金申上げる事と致します
▲伯貨預金
定期預金 六ケ月以上利率當分年三分五厘の割であります
外に當座預金、特別當座預金等御便宜御取扱ひ申上げます。

カーザ東山
CASA TOZAN, LTDA.
Praça Mauá 25 - Caixa Postal, 911 - Santos
Phones. 2105 e 2106 - End. Teleg. "TOZAN"
東山銀行
伯貨定期預金壹ケ年六分
サンパウロ事務所
Rua Florencio de Abreu, 74/76 - Tels. 3-1141, 3-1142, 3-1143
取次所 Rua Conde do Pinhal, 120 Tel. 2-3706
End. Teleg. "TOZAN" Caixa Postal, 528 - São Paulo
リンス事務所
Av. Voluntario Rosalino Silva, 147 - Caixa Postal, 11 - Lins
Phone. 240 End. Teleg. "TOZAN"

播種に際して
「ウスプルン・セッコで」
棉種子
米、ミリオン、フエジオン等を殺菌
消毒すれば、發芽を保證付け、蒔つぎの要なく、完全な發育を遂げしめ、カリマンは出來ず、美しい棉花を豐富に收穫出來ます
日本人取次店 聖市鄭町日
カーザ東山 時報商事部

USPULUN SEGGO
A Chimica Bayer Ltda.
Caixa Postal, 1906 - S. Paulo