伯剌西爾時報
報價 時價一錢 新聞一錢五厘
創刊 昭和十三年 百子誕生月
作者 石濱政一
Director Masahiro Samesima
Redacção Administração Officina Rua Fagundes, 196 Telefone 7-4970 Caixa Postal H S. Paulo
廣告料 Pagina(一頁) 1:900$000 Coluna(一欄) 300$000 cm de col.(一糎) 250$000

抗日支那の斷末魔！

廣東攻略上の戰果は 蔣政權に最後の止めを 對蔣援助國への頂門の一針

【東京廿二日同盟】去る十二日拂曉海軍の緊密なる協力の下にバイヤス灣に奇襲上陸した我陸軍は疾風迅雷僅々十日にして敵陣五十キロ（直線距離）を突破遂に廿一日抗日策源地廣東を攻略した

我軍の神速果敢な行動は全く世界戰史上にも稀有のことで只驚嘆の他はない廣東攻略上の戰果は戰政兩略上から其影響するところは極めて重大であつて正に蔣政權に最後の止めを刺したものと見て良いであろう

即ち作戰上から廣九、エッ漢線寸斷によつて敵の生たる軍需品の補給路を遮斷し抗日策謀の重要據點を完全に覆滅した儘つて此が約軍に與へる物心兩方面の打擊は至大で既に漢口方面戰線に動搖を來して來たことが認められる、帝國は事變發生以來事ある毎に今次聖戰の意義を列國に通告し新なる世界秩序新なる東亞大勢の建設に勇往邁進する帝國不動の方針と確乎たる決意を明示する方策を採り列强の認識是正と公正なる態度を要望して止まなかつた、然るに東亞に叢生しつゝある新しき事態を正當に認識する能力を缺き時代に遲れたる現狀維持諸國家は世界の潮流に逆行して容共抗日を根本政策とする愚なる蔣政權を支援し廣東は之等認識不足の列强の全然根據地であつた一方蔣政權は又いたずらに此等藁人形的列强の空手形をのみ信じ聖戰の眞意を把握し得ず日支提携による新なる東亞體制の建設に協力するの勇氣を持たなかつた、それ故に列强の援蔣政策の前線根據地廣東陷落の結果新しき東亞の秩序の建設の敗北者蔣政權及びその支援者現狀維持國家共々に今後新しき東亞大勢に順應するの止むなきに至つてあらう、蔣介石は今後軍需品補給路を佛領印度支那方面より求めんとして策動してゐるが例へ此が實現しても其數量は微々たるもので漢口の陷落が逼迫してゐる今日廣東の陷落は敵軍の崩潰に一段と拍車を掛けると同時に對蔣援助國への頂門の一針である

廣東攻略を御嘉賞

參謀總長 閑院宮殿下より
軍令部總長 兩宮殿下より
兩最高指揮官に御祝電
陸海兩相からも祝電を發す

【東京廿二日同盟】閑院參謀總長宮殿下におかせられては皇軍の廣東攻略を深く御嘉賞あらせられ古莊南支方面最高指揮官及び海軍最高指揮官宛二十二日左の如く御祝電を發せられた

【東京廿二日同盟】大本營陸軍部發表
一、南支方面最高指揮官は陸軍中將古莊幹郎なり
二、秩父宮雍仁親王殿下には南支方面軍最大本營幕僚として本作戰開始以來當初より戰陣にありて帷幄に參畫せられたり

秩父宮殿下は 帷幄に御參畫

【東京廿二日同盟】陸軍情報部より發表されたる古莊最高指揮官宛二十二日左の如く

神速に廣東を攻略して威武の意を表すると共に今後益々皇軍の眞價を發揮せられんことを祈る

一、海軍最高指揮官
廣東地方緊密の攻略を驗祝し、緊密適切なる艦隊の協力を深謝す

伽板垣陸相も廿一日夜古莊最高指揮官宛祝電を發した

伏見軍令部總長宮殿下には皇軍の廣東入城に際し南支護衛艦隊指揮官並に南支派遣軍最高指揮官宛二十二日左の如く

御祝電を發せられた

海陸軍の緊密なる協同と神速果敢なる奮戰により上陸以來一旬にして廣東を攻略し、よく皇軍の威武を發揚せられたるを祝す

伽米內海相よりもそれ〴〵祝電を發した

廣東首腦部軟禁 吳鐵城早くも脫出

【香港廿一日同盟】確實なる支那側情報に依れば廣東省政府首席吳鐵城廣東綏靖主任余漢謀其他廣東軍政首腦部の軟禁は依然表面化し內部にも破局に直面吳鐵城は重要書類を燒却して首腦部をひきつれ廣東を脫出翁源にむかつたと言はれる

余漢謀ら將領 我軍門に降る

【香港廿二日同盟】確報によれば余漢謀その他の廣東軍將領ほつひに日軍に降伏したといはれる

支那軍の無能振りに 外人流石に愛想つかす 對支感情に大影響

【香港廿一日同盟】バイヤス灣上陸以來わづか十日で廣東を攻略した皇軍の神速ぶりには當地外人はひとしく驚歎してゐる、同時に支那軍の無能ぶりにはまつたくあきれと半面に洩らしてをり對支認識乃至評價再檢討の必要を痛感してゐる、しかして廣東陷落の結果英國の對蔣援助態度に時十分佐藤情報部長は發表文を片手に記者團に現れた、一段と緊張した顏にも包みきれぬ嬉しさが溢れてゐる文章の一語々々が躍如（人城）を發表し終るや忽ち起る萬歲の聲、寫眞班のフラッシュ、此の喜びの公報は忽ち各戰へ飛んで行く折柄陸相より新任のドイツ大使館付陸軍武官レオポルド・マツワイ大佐の歡迎晩餐會が開かれてゐたが此の吉報は時を移さず其の席上に齎された、臨席のオット一大使は立上つてこの光輝ある廣東入城に對し心からの祝辭を述べて日本陸軍を喝采の聲裏に破つてほがらかに唱和する板垣陸相以下の顏も感激と喜びに輝いてゐる、昨秋南京入城以來の感激だ、帝都の町々に勢ひよく號外の鈴の音が響き直つたのが十時半ごろだつた

南支作戰軍覆面の總帥 古莊幹郎將軍輝く武勳 謹嚴寡默典型的武將

【東京廿二日同盟】バイヤス灣上陸以來わづか十日で廣東を攻略した皇軍の神速果敢なる作戰を宣揚せり、茲に深く慶祝の意を表すると共に今後益々皇軍の眞價を發揮せられんことを祈る

【上海廿一日同盟】濱口來電に依れば皇軍の神速果敢なる廣東攻略の報が濱口につたはるや武漢の動搖はその極に達し各將領は狼狽色をうしなひ江南江北の武漢防衛陣は憂色にとざされ將兵の士氣全く喪失し武漢の運命旦夕にせまつたことを自覺した蔣介石は十一日遽に漢口落を決し飛行機でヒソかに長沙におもむき宋美齡もこれと同時に漢口から重慶移にたつ

【香港廿一日同盟】バイヤス灣上陸以來わづか十日で廣東を攻略した皇軍の神速ぶりには當地外人はひとしく驚歎してゐる、同時に支那軍の無能ぶりにはまつたくあきれと半面に洩らしてをり對支認識乃至評價再檢討の必要を痛感してゐる、しかして廣東陷落の結果英國の對蔣援助態度に

【東京廿二日同盟】去る十二日拂曉海軍の緊密なる協力の下にバイヤス灣に奇襲上陸した我陸軍は疾風迅雷僅々十日にして敵陣五十キロ（直線距離）を突破遂に廿一日抗日策源地廣東を攻略した

我軍の神速果敢な行動は全く世界戰史上にも稀有のことで只驚嘆の他はない廣東攻略上の戰果は戰政兩略上から其影響するところは極めて重大であつて正に蔣政權に最後の止めを刺したものと見て良いであろう

即ち作戰上から廣九、エッ漢線寸斷によつて敵の生たる軍需品の補給路を遮斷し抗日策謀の重要據點を完全に覆滅した儘つて此が約軍に與へる物心兩方面の打擊は至大で既に漢口方面戰線に動搖を來して來たことが認められる、帝國は事變發生以來事ある毎に今次聖戰の意義を列國に通告し新なる世界秩序新なる東亞大勢の建設に勇往邁進する帝國不動の方針と確乎たる決意を明示する方策を採り列强の認識是正と公正なる態度を要望して止まなかつた、然るに東亞に叢生しつゝある新しき事態を正當に認識する能力を缺き時代に遲れたる現狀維持諸國家は世界の潮流に逆行して容共抗日を根本政策とする愚なる蔣政權を支援し廣東は之等認識不足の列强の全然根據地であつた一方蔣政權は又いたずらに此等藁人形的列强の空手形をのみ信じ聖戰の眞意を把握し得ず日支提携による新なる東亞體制の建設に協力するの勇氣を持たなかつた、それ故に列强の援蔣政策の前線根據地廣東陷落の結果新しき東亞の秩序の建設の敗北者蔣政權及びその支援者現狀維持國家共々に今後新しき東亞大勢に順應するの止むなきに至つてあらう、蔣介石は今後軍需品補給路を佛領印度支那方面より求めんとして策動してゐるが例へ此が實現しても其數量は微々たるもので漢口の陷落が逼迫してゐる今日廣東の陷落は敵軍の崩潰に一段と拍車を掛けると同時に對蔣援助國への頂門の一針である

支那軍浪却の際 海珠橋を爆破

【ホンコン廿一日同盟】カントン市街と河南の間に掛つてゐる海珠橋は廿一日午前支那軍の退却に際し支那軍の手で爆破された

增城から約八里を 僅一日で突破攻略 世界戰史に輝く我戰果

【廣東郊外廿一日同盟】增城に廣東攻略に成功したのであつた、然して我軍はいづれにに市街を荒廢に曝せしめることを避け市民の生命財産を保障する目的を以て逐次殘敵掃蕩に着手した

汪兆銘媾和の 意嚮を公表す 英獨大使我方の意嚮打診

【重慶廿一日同盟】汪兆銘は本日記者と會見の際、日本が最近の日支關係に關する聲明中に於ける日本の媾和要求條件が支那側に保留の有無に關し用意ある旨公表した、

【重慶廿一日ロイテル】汪兆銘は本日記者と會見の際、日本が最近の日支關係に關する聲明中に於ける日本の媾和要求條件が支那側に保留の有無に關し用意ある旨公表した、

我南支作戰の神速躍進に 支那軍全線今や大混亂 蔣夫妻遂に漢口を落つ

【上海廿一日同盟】濱口來電に依れば皇軍の神速果敢なる廣東攻略の報が濱口につたはるや武漢の動搖はその極に達し各將領は狼狽色をうしなひ江南江北の武漢防衛陣は憂色にとざされ將兵の士氣全く喪失し武漢の運命旦夕にせまつたことを自覺した蔣介石は十一日遽に漢口落を決し飛行機でヒソかに長沙におもむき宋美齡もこれと同時に漢口から重慶移にたつ

溯江艦艇 漢口向け驀進

【上海廿一日同盟】艦隊報道部發表、一路漢口に向け進擊中の海軍艦艇は廿一日午後四時三十分前面を突破し目下破竹の勢ひを以て遡江中なり

ガク城占領

【上海廿一日同盟】海軍報道部午後一時發表、海軍陸戰隊は本日早朝陸軍部隊と協力し鄂城（武漢某地點）に敵前上陸を決行し午後零時其先頭は鄂城に突入一零時半此を占領せり

今後の廣東省を如何にすべきか

廣東省は樂浪時代の南越の地である、始皇の三十二年に南海郡を置き、漢代にもこれを繼ぎ唐には嶺南道をおき宋には廣東路、元に湖廣行中書省明に廣東布政使をおき清に至つて兩廣總督

皇軍バイアス灣上陸以來僅に十日間そこ〳〵で廣東市を攻略占領してしまつた、サテ廣東とはどんな所か、そして今後どうなる……

廣東省

安南と界してゐる、全境山地多く東、西、北の三江の沿岸みのは低斜地であり、三角江附近の沖積砂洲は最も肥沃である

支那と廣東との交通は唐以前には天山南北路より陸路によつたものであるが唐以後には海路による事もあつたのであるが明から歐洲から印度洋を越えて航行してくるとまづ廣東にぶつかる

廣東とは支那の最南端であり加ふるに多數の良港灣があるので地理的關係から海路貿易の門戶となつたのだ、南洋印度、ペルシヤ、アラビア、との通商は唐宋時代から行はれ、元明時代には愈々盛んとなり、ポルトガル人の東來以後は各省中江蘇省を除いては廣東に及ぶものがないほどの繁榮ぶりであつた

元代にはマルコポーロが天山を經て新疆から支那へ來り歸路は杭州、蘇州、廣東からペルシヤにでたのを見ても當時の海路の航通を知る事ができる、地中海のゼノア、フローレンス等の都市が繁榮であつた時は、アラビヤ、ペルシヤ、から廣東品を輸入してゐたといはれる

歐洲人の最も最初に廣東に來たのはポルトガル人であつて、一五一一年に「ペレストレロ」が馬來半島から來た、一五一七年には「マンドレル」が葡領四隻と馬來艦四隻とをつれて廣東にきて通商を求めたこの時からマカオを貿易地と定められたのである

スペイン人はポルトガル人についで一五七五年マニラより廣東人もマニラに行くやうになつた

オランダ人は一六二二年十七隻の艦を率ひてマカオにきたがオランダ人に撃斥せられた途に台灣に安平城を築き一六六一年占據し鄭成功に據遜せられるまで約四十年間、台灣を支配してをつた

英人は一六三五年「ウエッデル」がマカオにきたのを初めとする佛人の天主敎徒が支那にきたのは元代だがその海路からの通商は一七〇〇年であるから、以上の各國よりはおくれてをり又甚だふるはなかつた

元末から明初にかけて約三百年優寇が支那沿岸を荒らして雷州半島や海南島までも侵入した事實は歷史にも見えてゐる

明末が清初にわたつて歐人の渡來は大いにその數を增した、これと共に廣東から油頭香港、ケイ州、北海を出入港として、いはゆる南洋と總稱するシヤム、馬來半島（シンガポール）ビルマ、印度、ジヤバ、スマトラからフイリツピン、安南、濠洲及南北アメリカにも出稼ぎするやうになつた

かくの如く、古來、外國との關係が密接をあつたが爲現在においては外國の領有され、又は租借または分割讓を約された等によりその主權を亡失したものはつぎの如くである

一、ホンコン、面積二十九方哩、一八四二年阿片戰爭の結果英國に與ふ

二、九龍半島及び附近島嶼面積五方哩

一八六〇年北京條約にて英領となる

同右、面積三百七十六方哩一八九八年の條約により九十九年間英國に租借を許す

三、海南島及び對岸の分割讓を一八九七年佛國と條約す

四、一八九八年佛領印度支那に接界の各省の分割讓を佛國と條約す

五、廣州灣、面積三百廿五方哩、水面共

一八九九年佛國に九十九年の租借を許す

六、マカオ附近の大島嶼、過路灣島の二島を含し面積十一方哩

一八八七年ポルトガルに割讓す

右は主として廣東省の沿岸と

廣東市に難民區域設置

【香港廿二日同盟】廣東の英米人は各總領事を通じて當南支派遣軍最高指揮官宛二十二日左の如く

神速に廣東を攻略して威武の意を表すると共に今後益々皇軍の眞價を發揮せられんことを祈る

一、海軍最高指揮官
廣東地方緊密の攻略を驗祝し、緊密適切なる艦隊の協力を深謝す

伽板垣陸相も廿一日夜古莊最高指揮官宛祝電を發した

伏見軍令部總長宮殿下には皇軍の廣東入城に際し南支護衛艦隊指揮官並に南支派遣軍最高指揮官宛二十二日左の如く

御祝電を發せられた

海陸軍の緊密なる協同と神速果敢なる奮戰により上陸以來一旬にして廣東を攻略し、よく皇軍の威武を發揚せられたるを祝す

伽米內海相よりもそれ〴〵祝電を發した

廣東首腦部軟禁 吳鐵城早くも脫出

【香港廿一日同盟】確實なる支那側情報に依れば廣東省政府首席吳鐵城廣東綏靖主任余漢謀

其他廣東軍政首腦部の軟禁は依然表面化し內部にも破局に直面吳鐵城は重要書類を燒却して首腦部をひきつれ廣東を脫出翁源にむかつたと言はれる

余漢謀ら將領 我軍門に降る

【香港廿二日同盟】確報によれば余漢謀その他の廣東軍將領ほつひに日軍に降伏したといはれる

支那軍の無能振りに 外人流石に愛想つかす 對支感情に大影響

【香港廿一日同盟】バイヤス灣上陸以來わづか十日で廣東を攻略した皇軍の神速ぶりには當地外人はひとしく驚歎してゐる、同時に支那軍の無能ぶりにはまつたくあきれと半面に洩らしてをり對支認識乃至評價再檢討の必要を痛感してゐる、しかして廣東陷落の結果英國の對蔣援助態度に

南支作戰軍覆面の總帥 古莊幹郎將軍輝く武勳 謹嚴寡默典型的武將

【東京廿二日同盟】バイヤス灣上陸以來わづか十日で廣東を攻略した皇軍の神速果敢なる作戰を宣揚せり、茲に深く慶祝の意を表すると共に今後益々皇軍の眞價を發揮せられんことを祈る

【上海廿一日同盟】濱口來電に依れば皇軍の神速果敢なる廣東攻略の報が濱口につたはるや武漢の動搖はその極に達し各將領は狼狽色をうしなひ江南江北の武漢防衛陣は憂色にとざされ將兵の士氣全く喪失し武漢の運命旦夕にせまつたことを自覺した蔣介石は十一日遽に漢口落を決し飛行機でヒソかに長沙におもむき宋美齡もこれと同時に漢口から重慶移にたつ

溯江艦艇 漢口向け驀進

【上海廿一日同盟】艦隊報道部發表、一路漢口に向け進擊中の海軍艦艇は廿一日午後四時三十分前面を突破し目下破竹の勢ひを以て遡江中なり

ガク城占領

【上海廿一日同盟】海軍報道部午後一時發表、海軍陸戰隊は本日早朝陸軍部隊と協力し鄂城（武漢某地點）に敵前上陸を決行し午後零時其先頭は鄂城に突入一零時半此を占領せり

我南支作戰の神速躍進に 支那軍全線今や大混亂 蔣夫妻遂に漢口を落つ

【新店廿二日同盟】わが南支作戰軍の神速果敢なる驅進は武漢の生命線として全力をつくして必死の防衛につとめてゐる大別ラインの敵部隊にも非常な動搖をあたへ、全線にわたつて大動搖を來し殊に揚子江北岸にあつた廣西軍は、わが廣東制壓に依り廣西省が大脅威をうけるに至つたことをいち早く自覺し、時局の間に歸省を希望する空氣が充滿した李宗仁も漢口陷落ち前における將軍機の沒落をみとほし自己の命脈保持のため

廣西軍の存亡大事を脅策とし大別ライン防衛總司令の地位を利して武昌方面の防備手薄を理由とし同方面に廣西軍の一部を轉用すると稱し、巧妙に退却を開始した、この廣西軍の後退開始は北部大別ライン南江北の武漢防衛陣は憂色にとざされ將兵の士氣全く喪失し武漢の運命旦夕にせまつたことを自覺した蔣介石は十一日遽に漢口落を決し飛行機でヒソかに長沙におもむき宋美齡もこれと同時に漢口から重慶移にたつ

溯江艦艇 漢口向け驀進

【上海廿一日同盟】艦隊報道部發表、一路漢口に向け進擊中の海軍艦艇は廿一日午後四時三十分前面を突破し目下破竹の勢ひを以て遡江中なり

ガク城占領

【上海廿一日同盟】海軍報道部午後一時發表、海軍陸戰隊は本日早朝陸軍部隊と協力し鄂城（武漢某地點）に敵前上陸を決行し午後零時其先頭は鄂城に突入一零時半此を占領せり

海の荒鷲近代戰史に 一大金字塔を築く

【軍艦○○にて廿二日同盟】き上げたものである即ち海の荒鷲は勳後十日間の天裕ともいふべき絕好の初秋日和に惠まれて爆擊に偵察に存分手腕を振揮せしめたが此の間絕好の上陸十日にして陸軍部隊は遂に廣東市に突入今次作戰の第一目的を見事徹して中外を震撼せしめたが此の間絕好の上陸軍部隊の進路を開拓し又遠く奥地に侵入して敵增援部隊の進路を切斷して來た海軍航空部隊の協力は偉大なる金字塔を築き上げたものである即ち海の荒鷲は勳後十日間の天裕ともいふべき絕好の初秋日和に惠まれて爆擊に偵察に存分手腕を振揮

チエコ新國境線の至急確定を要望

シロヴイ將軍意見を發表

【プラーグ廿一日UP】チエッコ首相シロヴイ將軍は本日新聞記者との會見に於て、チエッコとしては一日も早く、新國境線の確定する事を希望して居る事、對外政策さは、今後善隣政策で行く方針である事を述べ、次の如く語つた

チエッコの新外交方針は、隣邦諸國と一日も早く完全なる協約實行に入る事である、一番大切な事は新國境線の確定で、右に關しミュンヘン條約に依り、西歐諸國は保障を與へる事になつてゐる、右保障は獨英伊佛諸國で檢討する筈で、チエッコと隣邦諸國關係が逐日好轉するのは喜ばしい、チエッコは國家を犧牲にしてまで約束を忠實に實行し我等の誠實ぶりを顯揚した、我等の前途は多難であるが、我等の前途には何處までも國民に滿足を與へる樣最善を盡す確信を持つてゐる云々

洪・チ國境線決定に獨逸は中立嚴守

【プラーグ廿一日UP】ドイツはチエッコとハンガリー間の國境線決定に關しては絶對中立をまもる意思を表示してゐるが其の爲には今後の會商がハンガリーに於て行はれ樣とチエッコ內で行はれ樣と、ドイツの利權に衝突しないことを希望してゐると言はれる

駐佛獨大使と佛外相會談

兩國關係改善策檢討

獨側佛ソ條約廢棄を要望

【巴里二十日同盟】駐佛獨大使ウエルチエック博士は十九日首相官邸にダラヂエ首相を訪問ボネー外相を加へて重要協議をとげた、會談內容はあきらかでないがウエチツク大使は本國政府の訓令にもとづき獨佛國關係の改善策につき相當つきすゝんだ提唱を行つた模樣で消息通によればウエルチック博士はみぎ會見の際上ドイツ側から佛蘇相互援助條約廢棄の要望があつた旨を傳じてゐる

佛蘭西、西班牙の革命政府承認に傾く

政府代表を派遣

【巴里廿一日UP】あす開催される閣議に於て、佛國出先外交官の移動問題が討議されると期待されてゐるが、右に關しダラヂエ首相とボネー外相は新次スペイン革命政府承認政策をとる方針に出ることに決定したといはれるしまづその第一着手として共和政府の許へ派遣してある佛國大使の召還を決定するであらう

チエコ更に新提案

然し洪國尚不滿

【プダペスト廿一日UP】チエッコ政府はハンガリー外相に民族自決問題に關する新提案書を傳達したと傳へられるが、まだ該提案內容に關しては何等の發表も行はれてゐない、消息通の傳へる所によると、プラーグ政府の新提案は從來の案に比較すればよほど讓歩的なものであるが、しかしなほハンガリーの要求を滿足させるには不充分だといはれる

チエコはも早や

ソ聯の同盟に賴らず

チ外相ア公使に聲明

【プラーグ廿一日UP】本日夜チエッコ外相チヴアルコヴイスキー氏はソ聯公使アレシヤンドロヴイスキー氏を引見なに事か協議する所あつた、本會見內容に關してはなんらの公表も行はれてゐないが、たしかな筋からの消息によれば、チエッコは最早チエッコ—ソ聯同盟につき、なん等の興味も持ち得ずとソ聯公使へ聲明したといはれる

リスアニア大轉換

民主國依存を放棄

全體主義國へ接近

【コウノ廿一日UP】リスアニアは從來の對外政策を放棄百八十度の轉換を行ひ、獨伊接近の旗幟を鮮明にするものと期待されてゐる、確かな筋からの報道に依ると、リスアニアは今度のチエコ問題に關聯する列强の行動を觀察し、歐洲大民主國、ソ聯等が一つも賴みにならない事を自覺し今後は隣邦諸國との善隣政策を取る事に決定であるといはれる右に關しリツポ・ツイニオ紙は對ポーランド關係の困難が除去された今日、リスアニア大統領ヴアルデマラス氏の外相就任は最も適當な人物であるとなし居る旨布告した

佛內閣改造說

實現如何は當分疑問

【パリ廿一日共】最近佛國內閣の改造說が傳はりつゝあるが、右に關し、信ずべき官邊からの消息によると、佛國內閣改造は時期尚早だと云はれる、中央、右翼ともに政府から政府案に對する眞面目な保障がないかぎり、政府への協力はしないと云ふ態度をとつて居り、急進社會黨側も、現在政黨戰の休戰を希望し首相を中心に强力に集結せんとしてゐる、尚ほ社會黨は從來の對佛接近に最善の努力を拂ふべきであると述べてをり、廿世紀紙もリスアニアは羅馬—伯林—ワルソー—ブダペスト樞軸へちかづく時だ、ワルソーと伯林は最も近い隣家であり、國策上からもこれ等の力に接近しなければならないと言つてゐるが、其他ヴイルナの解放運動協會が急に活動を停止した事もリスアニアの對外政策變更の證左であると見られてゐる

伊獨大スパイ團

巴里市內に本部所在說

【モスクワ廿一日同盟】蘇聯政府は廿一日附の人民委員會議令を以て獨ソ極東地方を二行政區劃にわかちハバロフスク地方と（首都ハバロフスク）ウラヂオストック地方、（首都ウラジオストック）となす旨布告した

ソ聯極東地方を二行政區劃に分つ

人民委員會議で決定

【パリ廿一日同盟】最近佛國內閣の改造說が傳はりつゝあるが、右に關し、信ずべき官邊からの消息によると、佛國內閣改造は時期尚早だと云はれる、中央、右翼ともに政府から政府案に對する眞面目な保障がないかぎり、政府への協力はしないと云ふ態度をとつて居り、急進社會黨側も、現在政黨戰の休戰を希望し首相を中心に强力に集結せんとしてゐる、尚ほ社會黨は從來の對佛接近に最善の努力を拂ふべきであると述べてをり、廿世紀紙もリスアニアは羅馬—伯林—ワルソー—ブダペスト樞軸へちかづく時だ、ワルソーと伯林は最も近い隣家であり、國策上からもこれ等の力に接近しなければならないと言つてゐるが、其他ヴイルナの解放運動協會が急に活動を停止した事もリスアニアの對外政策變更の證左であると見られてゐる

佛國政府

昨日閣議召集

【巴里廿一日U】佛國政府の閣議は明日午前十一時半エリゼ宮で開催される豫定であるが、今回の閣議は開かるゝ事になつてゐるネー外相歸京につき檢討する筈であるが、今回の閣議は久しぶりでもあり自然、政界情勢、その動向なども研究されるとみられてゐる

軍人援護會

田中總裁の聲

一、日本勤業銀行三百万円
一、同銀行は創立四十周年に當るが本年は記念祝賀其他を遠慮して寄附したものである
一、大日本製糖社長藤山愛一郎十万円
一、小西商店社長小西喜兵衛十万円

廣東占領祝賀

廿一日午後三時三十分廣東占領の報傳はるや各地で祝賀會の催しあつたが、廿二日北京では日本人留學民團、各小學校兒童、並に市民の祝賀會が催され、晝は旗行列、夜は提灯行列を催した、又神戸在留二千人の華キヨウは慶賀の意を表した

少年航空兵

本年度少年航空兵募集人員一千百名、募集締切十二月三十一日

社大黨大會

社會大衆黨では廿二日午前十時より芝本部に於て黨大會を催し
一、支那事變目的遂行の擧國協力をなす事
を申合はせ正午散會した

帝大改革問題

豫てより文部省との間に折衝中だつた帝大改革案につき各大學關係者竝に具體案について協議中だつたが、東京帝國大學では廿二日午後一時石原總學、平賀工學、桑田文學外各部長打揃つて文部省に伊東次官、山川學務局長を訪ひ改造案提出不可能の旨申入れた

AK祝賀の夕

AK放送局では廿二日午後七時二十分より廣東陷落特別放送祝賀の夕を催し次の放送をした
七時三十分特別講演、廣東陷落について　樺山愛輝中佐
七時四十分、無敵皇軍情報　軍部長
七時五十五分、陸海軍々樂隊吹奏樂
九時終了

邦人青年數名急募

グランジヤ・アリアンサの農產日本人部のトマテ及びパタタその他耕作に從事する青年を求む
希望者は聖市の左記へ
GRANJA ALLIANÇA. Rua Libero Badaró, 595 2º and. sala 205 又はナザレ街道十一キロの地點にあるグランジヤ・アリアンサへ直接

北川重信

伯國齒科醫學士
診療所　聖市イルマンシンプリシアーナ街廿二番（伊藤陽三商會二階）
電話二—五六二二
診療時間午前八時—十一時　午後一時—八時
外科手術一般、婦人科、產科、小兒科、其他內科一般

ドゥトル・エ・サンターナ・デ・アルメイダ

リオ市ガンボア病院にて多年の臨床經驗を持つリオ市ガンボア病院にて多年の臨床經驗を持つ日本人通譯あり特に日本人諸氏の爲に御便宜を計り御來聞の節は何時にても御診察に應じます

多角農家に最も有利なマモナ・アナン種子

キロ三仟

時報商事部
Caixa Postal, H - São Paulo

社告

本社は實費で鑑識手帖取得手續を取扱ひます
御希望の方は御利用下さる樣御願ひ申します
詳細は直接御來談又は御問合あれば懇切に御答へいたします
但し急に必要とせぬ人々は來る十二月以後を便宜と存じます

伯剌西爾時報社

時報商事日報（十月廿三日）

養豚は確實、有利
秘訣は早熟の
タッー系統の改良されし
カルンシユ種
を養ふ事だ！
肥育短期で平均六、七アロバに成る
種牝牡一組　四百五十仟
運賃荷作二〇仟

時報商事部

我疾風迅雷の行動に列强いづれも驚嘆

問題は權益に對する日本の態度

歐米へ廣東陷落の反響と

米國【ワシントン廿一日同盟】廣東陷落の報は驚嘆の眼をみはり、上海及び南京攻略の際とは異り非難めいた聲など全然聞かれない政府筋でも全く沈默を持し、廣東占領後對支問題全般に亘つて今後日本が如何に對處するかに於ては、米國としては積極的に日本の意圖を邪魔する方策に出ないものと觀測される

英國【ロンドン廿一日同盟】日本軍の果敢なる廣東攻略に對し一驚の態度で、支那軍は今後はゲリラ戰によつて後方攪亂を企圖するのが國の山だらうと一般に見てゐる、英國政府も別段外交上の措置に出る樣子もなく、出先官憲が他面租界の維持、在留民の保護に萬遺漏なく手配してゐたことに滿足の意を表してゐたる程である、尤も廣九鐵道には百万ポンドの英國資本が投下されてゐるので、今後同鐵道の權益確保に關し日本政府との間に交涉が行はれるかも知れないが、さし當りは成行を見送る態度を續けるものと思はれる

佛國【パリー廿一日同盟】皇軍廣東入城の報は夕刊各紙の一面に大見出しで或は强烈な文字を羅列し支那側のデマ宣傳を行つてゐた香港に於る英字紙チャイナ・メールは大見出しで各紙を飾り、外國人の生命財產に關する問題を生ぜず、僅に十日間の短時日で一擧に目的を果した神速なる攻擊振には流石に米國人も驚嘆し論外に出でず

香港の英字新聞

支那側のデマに後悔

【香港廿二日同盟】事變以來日支事變に於る最も迅速にして驚異すべき進攻と報じ面體を繕ひ支那軍スポークスマンは昨日は何と云つたかと支那側のデマ大宣傳を博識ぎに如何なる作戰に出るかは注目されてゐる

東部迂回部隊

湖北省突入近し

【上海廿一日同盟】沙窩方面の我部隊は連日の快晴を利し大別山系の最高地帶を擊破しつゝあり廿一日午後零時半麻城街道東側の敵重要據點たる羅牛、羅月をぬき街道西側に於ては白雲山の敵陣地を攻略に着手英國側觀測一擧に潰滅せんとしてゐる、支那軍は今後日本軍の進擊を阻止せんとして、或は山間を縫つて敵左側面を脅し退路を遮斷せんとしてゐる、これが爲敵前線は浮足立ち退却の徴あり我軍は一擧に之を急追中で廿二日中には省境突破部隊と合流するものと見られる

佛國

將軍塞完全占領

【新店廿一日同盟】新西南方の峻嶺將軍塞を包圍攻擊中の中軸、田邊、加藤、本庄、小高の諸部隊を先陣とする我軍は砲兵隊の援護下に廿一日正午を期し突擊を敢行、激戰四時間半の後此を完全に占領した特軍塞は麻城路と日下〇〇部隊が攻擊中の沙窩より麻城に至る軍工路を縫ふ縱斷道路の入り口をやくする敵の重要陣地で此が占領により〇〇部隊前面の敵は側背に一大脅威を受けるに至つた

敵遂に大別山分水嶺を放棄

麻城方面に兵力集中

【〇〇基地廿二日同盟】廿二日午前我空中偵察によれば沙窩南方十キロ附近の國路口方面より麻城街道には縱列をつくつて後退する敵が陸續と續いてゐるのが發見され、全線に亘る敵戰に敵は大別山分水嶺を地盤一麻城方面に兵力を集中せんとするものとみられる

外國語教育彈壓の大嵐の中に斷乎日本語教育の陣營を守る！

子供の園

愈よ改善され充實された內容を見よ

父兄母姉も心の糧を。
年中食べて働くだけでは物足らぬ。疲れて歸つて夕食後メーザの上で、カマの中で讀まれよ家庭欄の讀物を。植民生活の素描あり、女性の抗議あり、湧く興味は深く。
十月號は發刊早々賣切れ、十一月號近々發行となる速に申込まれよ

子供の園定價（一册三ミル　一ケ年三十ミル）
發行所　聖市伯剌西爾時報社

これを切取り封筒へ貼つて下さい

Illmo. Snr.
Noticias do Brasil
CAIXA POSTAL H
S. PAULO

Dr. FRIEDRICH MUELLER
Rua Barão de Itapetininga, 50
7階 11-12號 電話 4-5740
診察所 急診の場合は 8-2593
專門科 咽喉科・鼻・耳・目科
獨逸學會前大學病院醫長 プルグ教授 ハイデルベルヒ病院耳鼻科臨床
鼻・外科・息・喘・頭痛・瘍・濃鼻

"時代の旋風"吹き募る
"教普會"防風"に大童

"頭腦總動員"を"視聽"を浴びて「教育懇談會」開く

運命の十二月十九日以降の事態に備へ勵め之が對策を構究すべく教育普及會主催非常時"教育懇談會"は各方面の"頭腦"を總動員して一昨夜午後七時から日本クラブに於て開催された

當夜の出席者氏名は左の如くで總領事館側からは坂根總領事、淀川領事、野芳副領事出席、民間側からは木下綱護士、下元健吉・菅山鷲道・澁谷信吾、兩角大正校々長、三浦馨、黒石清作の諸氏でそれに教普會から石井事務長、阿部三郎同太兩調査員が出席して慎重審議を練つた結果各人の意見の開する點は

一、現在の事態範圍内にあつて對策を練る

一、最急の場面に直面したら學校本位の從來の教育觀を一擲して家庭本位或は村塾体形を以て日本語教育の實績を圖る

一、右は法令に抵觸せぬ範圍で行ふ

大体以上の如きもので何れも日本語教育の絶對必要性を認めたが第三項の如く巡回教授が法をとるとすれば學齢の壁が合に到達しようとも那人教員は失職よりの運命より免れ得るし却つて増員の必要さへ生じてくるとさへ謂はれてゐる巡回教授を全からしめんが爲にはシネマ、幻燈、印刷物等々を配給すると云ふ教普會の方針であるが之が實施出の法方としては開會された姫名案は一つとして

とまれ同夜の會合は當初期待に當る事になつたと仄聞される

運進一路
ジユケリー産組

現在百三十余名の組合員を有するジユケリー産業組合は最近に成績良好を示し、本年一月から十月までのバタタ取扱ひ高は二千コントに達し、蔬菜取扱ひ高も同期間に四百コントの巨額を示し年末までには八百コントに達する豫定である

出でず失望せしめられたが主催の總動員によつて斯く至つた事態だとすれば望む方が無理からも知れぬね

日の落陷

喜色滿面 坂根さん
事變の"これから"を語る

今次事變は廣東についで陷落するであらう漢口の占領によつて終るものでない事は明らかだ、皇軍の大勝利を喜ぶと共に支那に對する長期建設の事を併せ考へて自重自戒を新たにするものである

先般坂根總領事がモデアナ、パウリスタ兩線巡視の砌、パ線ベレットス在留民一同は總領事歡迎會及び講演會場として同地のイタリー・クラブを指定し、幾何 肇氏を計上してゐたが、講演會終了後も同クラブは勿論、會場を無料提供せず在留民がに提供し來つたので一同は歡迎費の節約分と合せ五百七十ミル國防獻金として總領事館宛送附してきた、同地方はかねて日伊人間の協調宜しきを稱、總領事來訪の節もイタリー名譽領事がわざわざ歡迎會に出席した由である

なほ總領事來訪を機に同地方に聯合日本人會組織の議が起り、早晩實現を見るもやうである

印刷物は……
廉價、迅速の
時報社へ！

廣瀬少年
ハワイ生れの第二世

氣を吐く
——水の精鋭

待ちにまつた廣東陷落！皇軍バイアス灣の一角に上陸敵行の報に接してからといふもの連かれ早かれ飛びこんでくる快報ではあつたが、その間僅に十日今更の如く神速皇軍の威力に驚嘆すると共に將士の勞苦に自から頭の下る思ひがする

廣東陷落の快報を坂根總領事に齎せば喜色滿面左の如く語つた

皇軍の神速果敢には我々日本人自身でも驚嘆の念に堪へぬ廣東陷落も當然の戰果であり、事變終局に齎す意外の效果を見ぶものだが、

今次事變の終局に齎す意外の效果とは何か？

それは廣東陷落一擊が南支那に於ける支那軍の士氣に與へる影響である、廣東陷落は支那軍の士氣に對して致命的打撃を與へるものである、從つて支那軍の抗戰意慾は急激に減退するであらう、

廣東陷落は支那軍の士氣に對して致命的打撃を與へるものであるから、從つて支那軍の抗戰意慾は急激に減退するであらう、

本人自身でも驚嘆の念に堪へぬ廣東陷落も當然の戰果であり、事變終局に齎す意外の效果を見ぶものだが、

今次事變の終局に齎す意外の效果とは何か？

それは廣東陷落一擊が南支那に於ける支那軍の士氣に與へる影響である、廣東陷落は支那軍の士氣に對して致命的打撃を與へるものであるから、從つて支那軍の抗戰意慾は急激に減退するであらう、

堅く結んだ"心と心"
力強し！若き報國陣

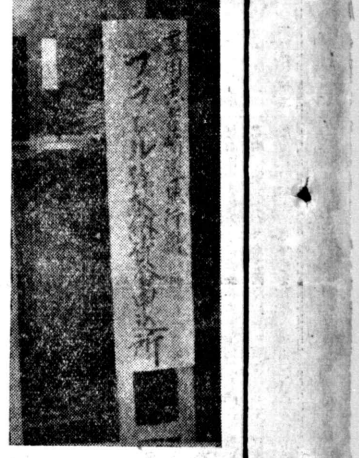

寫眞は ジュンリス市内の銃後

リンス青年會

若き心と心ろ、堅くむすんで銃後の赤誠を奏つゝある力づよきリンス青年會の總動員態勢——

同會では今次聖戰發展以來他に率先して國獻運動にのりだしついで慰問袋作製と大童の銃後戰を續けて來たが、最近傷痍兵に捧ぐる愛の贈——患者輸送機運動のさけびを聞くや早速全會員に飛檄、實行運動に着手した處是らかうど誰の發起に感激した人々は吾も吾もと献金を申出で毎日をいでずしてはや十コントを突破するに至つた

同會では更に馬力をかけた上來月初旬頃には第一回送金をなすとのことであるが、目下

虐げられた"青春"
流浪、聖市に病む男
傷心の救助歸國願

ノロ線カフエランジヤ驛ポアビスタ耕地に住む梶本春雄君（假名）は當島縣安藝郡に生れおもちや、すぐ實父の從兄にあたる現在の養父の子として入籍、昭和六年家族三人で渡伯した、渡伯當時から春雄君は實ちがひのやうになつて

日本クラブ
麻雀大會

盛に大小春天狗連が夜あけ前まで聲を競つた日本クラブでは來月一日午後一時からクラブ員の麻雀大會をもよほす故腕に自信のある方は多數參集してくださいといつてゐる、當日の賞品は五ミル、夕食はクラブで差あげた上景品が添へられると

南米植物會議から
北村豐治氏歸る

會議中ペトロポリスの見學に赴いたが同所はリオの近郊であるにも拘らず植物の自然分布が違ふ故、分布地理學研究を行つたが興味深いものだつた、又カポ・フリオにも行つたが同所では日本人の山本さんとも一人が塩田經營をしてゐた、何れも立派にやつてゐる、カポ・フリオも塩分が强く山脈地方と自然分布が異る

伯國植物研究上興味ある地であると思つた、今度の會議で南米各國の學者が如何なる程度まで研究が進んでゐるか判つた、中でも聖州の學者は殊に進んでゐるやうだ、藥草研究は伯國中部が進んでゐる、英國の學者はサポテンの研究が多いやうだつた

先生に罪はない
辭めなくても…
チエテ兒童遭難事件後始末

過般カミニオン顚覆事件によつて多數兒童の死傷者を出したチエテ・ベーラフロレスタ區父兄會では去る二日午後五時から父兄總會を開催、右慘事に關する善後策を考究したが、これより先該慘事の責任を負ひ役員は總辭職し當面の處理に當る事に決し、同氏は會議に

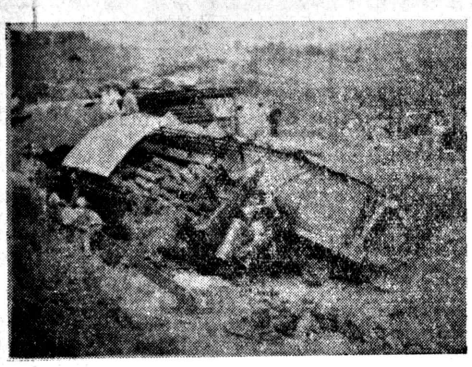

中間コレゴ・ド・フインにおいて泥酔運轉手がスピードを

既報、さる十五日ノロエステ線プロミツソーリンス兩驛

見るも無殘！

印刷物は……
廉價、迅速の
時報社へ！

南米植物會議から
北村豐治氏歸る

氣を吐く
——水の精鋭 廣瀬少年
ハワイ生れの第二世

先生に罪はない
辭めなくても…
チエテ兒童遭難事件後始末

皇軍は愈よ急所を衝いた
廣東攻略が絶對に必要だ
英佛を壓する最後の場面を
日支事變地圖

増版・増版　最新版又増版

發行所　伯剌西爾時報社
NOTICIAS DO BRASIL
Caixa Postal, H - São Paulo
販賣所——本社並にリンス、プ・プルデンテ、マリリア各支社

但し書留送付番號者は五百レース増

（郵券代用不著）

定價　一葉參ミル（郵稅共）

此の際至急御申込あれ

掌を指すが如く知悉するには弊社發行の本地圖を最適とす

見よ之に成功せる皇軍は更に前進敵の殲滅を計ると共に

重要商品市況

十月廿二日

軍位ミル
○米　對米　一七・二五
○砂糖　對日　一六・〇六
○珈琲　リブレ　一七・二五
○飴　サントス四級　二〇・二〇〇
○棉花五級　實價　一四・二〇
○小麥粉　一級　三一・三一
二級　元・一〇・
○マンジヨカ粉50K三一・三一
○マモナ　K　一七・三五〇
○砂糖以下60K　極上　六・六・
上等　六・〇・六・
ベ州産　六・六・六・〇・
○フエジヨン　六・六・
○ムラチンニヨ　五・〇・五・
コーレス　五・〇・五・
○ミリヨ　四・六・
アマレリンニヨ——一八・五〇
アマレロン　一七・五〇
○アロース　一六・
アマレロン　一六・
カテテ　一五・
メイア　一三・
○バタタアマレラ　一三・
極上　一二・
上　一一・
○セボーラ　一〇・
南大河産　一〇・
○アルファファ　九・
州産　K　八・五〇
バニヤ　八・
南大河産　八・
エスタード産　七・五〇

蔬菜相場

廿二日

コチア産組調

安値　高値
トマテ　極上箱　二・五〇　三・〇〇
レポーリオ錢　二・五〇　三・〇〇
ピメントン　箱　二・〇〇　二・五〇
ページ　同　一・五〇　二・〇〇
エルビーリア同　一・〇〇　一・五〇
ポブリニヨン同　〇・五〇　一・〇〇
ベビーノ　同　〇・二〇　〇・五〇
人參　二打　一・〇〇　一・二〇
コーベフロール打　一・〇〇　一・八〇
ベ・ドーセ　錢　一・〇〇　一・二〇
玉子　打　一・〇〇　一・二〇

和太もんべ

リンス　山本製菓所

社告

謹啓各位益々御多祥之段奉賀候陳者今回本社外交員中川忠吉儀を出張致させ候間何卒諸賢の御配慮を願上候　敬具

伯剌西爾時報社

謹告

私儀都合上下記マリリア市に移轉從來通り齒科醫業を專念仕る可く候

一九三八年十月廿日

寶臣衛

Rua 15 de Novembro 70
Caixa Postal 360
Marília - C. P.

辱知諸賢

同仁會地方醫局

ドトール

内田利藤次

ソロ線アプルデンテ市マノエルゴウラルト七六
郵函二六六　電一二〇

カフエアデリーノは他と全然異る故日本人のよいフレグイスを持つてをります

Praça João Mendes, 7

齒科醫

東京齒科醫院出張
本院　マリリア驛メスキツタ分院　第二メスキツタ
ポヴラ・ヴエーラ

今田求

リンス市ピンヤウンデアプリール オスピタル街角
電話一四三—郵函二〇三

（診察　時間）
午前九時より午後五時迄

ホテル日本

御料理
磯山瀧雄
ポンペイア町中央

D·M·C 印糸類一切

"OLYMPUS" "オリンプス"印日本製糸
ALASKA, SIBERIA, 印等の編物用上等毛系
その他 OLGA, PATINHO, 印等の毛糸一切
PASTORZINHO
SETTA, OLGA, VENUS 印の縫物及刺繍用絹糸
REX （レトロス）

各種万端用糸、紐類一切在り
見本及び定價を表御申し込みください

CASA DAS LINHAS

Rua Florencio de Abreu, 22. Rua S. Bento, 70. Caixa Postal, 2130
NACIF & CIA.

地方よりの御注文は相當金額御送金は銀行爲替又は
パーレ・ポスタールに御願ひします

反物の御用は
廉價多賣主義の
日の丸呉服店
に限る

マリリア市サンルイス街

呉服小間物の御用命は
矢呉服店へ

パウルー市

純日本式ふとん綿

打直し時期になりました

此度皆樣の御勸めに從ひ古綿打直しを致す事になりましたから何卒御用命の程伏して御願申上げます、尚御結婚用の御蒲團も御好みに應じて御調製仕ります

打直賃キロ二ミル五百レース

叮嚀迅速　小畑製綿所　小畑又吉

聖市コンデ・ド・ピニヤール街七九旭旅館前

自動車修繕
オフイシーナ
角田

マリリア市ポスト・スタンド裏

家庭向（臺所の机上据用）
カンナ搾取器

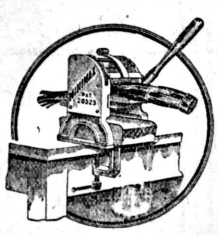

重さ僅かに五キロで挺子の原理應用したもので何んな太いカンナでも容易に碎壓され砂糖汁がどんどんと流れ出ます

高價の白砂糖をカフエ用に買入れる代りにカンナを空地に植え毎日搾つた汁でカフエを作るが經濟であり亦樂しいものです

家庭カンナ搾取機　一個　一五〇針

峠の女性

山中峯太郎作
木原芳樹画

(108)

嘲笑

陸雄の室に、テーブルの上を片づけてゐたお靜は、鈴の響きにハッとなつた。

「あの、お嬢さまが、お呼でございますから、……」

兩手に持ちかけてゐた銀盆を、下へ置きながら、お靜は陸雄に會釋すると、廊下へ出て行かうとした。

隅にたつて葉卷を吸ひながら、彼女の美くしさを見まもつてゐた陸雄、窓ぎわを離れて言つた。

「いゝよ。行かなくッても！」

「……」

お靜は立ちどまりかけた。

「どうせ下らない用にきまつてるさ。こゝにゐてくれないか。僕は、おまへにすこし話があるんだ」

「はい、……」

獅子の聲が、なほも聞えた。

「お靜！　何をしてゐるの？」

「はい、……あの、お呼びでございますから、……」

お靜は顧ふやうに會釋した。

「いゝぢやないか。聞えないふりをしておくさ？」

「いゝえ……」

「仕かたがないなあ、では用がすんだら、すぐ來てくれないといけないぜいゝかね！」

「はい、……」

お靜は、あわてゝ廊下へ出た。獅子の室へ行くと、彼女は長椅子のうへに起あがつてゐた。

「何をしてたの？　おまへは……」

さう言ふ獅子の眼は、憤りに美くしく燃えてゐた。

「はい、若樣のお室を、お片づけしてゐまして、……」

「だから、やつと今來たといふの？」

「え？　どうなのさ？」

お靜は、うなだれた。

さも憎さげに、さうして嘲けるやうに、獅子の妖艶な眼ざしは、うなだれてゐる彼女の銀杏がへしの髮を、ジッとまもるに見すえた。

「お靜……ではなかつた、おまへが、お靜といつてたときのことを、あたし聞きたのだけれどね、お靜！」

「……」

お靜は、帶のまへに、思はず兩手をそろへた。

「おまへ、男にだまされたつてほんとうなのかい？」

「……」

なほも、うなだれたお靜は耳もとまで眞赤になつた。けれど、すぐにまた蒼ざめた顏に、苦しさが動いた。

「どうなのさ？　言つてごらんよね？　お靜！　どういふことになつて、お眼は、だまされたのさ？」

「……」

「そして何、それきり、その男には逢はずにゐるの？」

お靜は、かすかに顏をあげた。

……なぜ、お嬢さまは、かうしたことを、お聞なさるのであらう？

と、苦しさのあまりに、獅子をかすかに見上るお靜の、おもはゆくも、いぢらしげな彼女の顏をみると獅子は、クライネの細卷を吹かしながらあでやかに笑ふのだつた。

「オホヽヽ、ホヽヽ、おまへはあたしよりも、すゝい經驗をもつてるぢやないの。何を默つてるのさ？　その男には、逢はずにゐるのかい？」

「はい、一度も！」

と、蒼ざめてるお靜は、へタヘタリと答へた。

珈琲苗の接木（蘭印）

農業

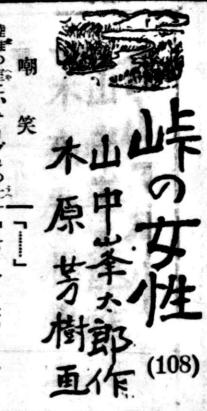

優良珈琲生産には……

苗の接木栽培を

……時代は粗放から集約農へ……

（中）

接木

の季節と活着都分に就いても詳細な研究が行はれてゐる、此を表に示せば

月次	活着%	雨量
十月	一五	一九
十一月	二〇	一五五
一月	二五	一五三
三月	八五	八六
四月	八八	八
五月	三二	五五
六月	五二	三九

台木はナシオナル種、芽も附近にある同種を先日紙上で發表した割接によつたものだ右の表によると雨の少い月程活着率が高いことを示してゐる（三三年の實績）

此により珈琲の接木は必ず乾燥期に行ふべきことが明かだ芽の乾燥を防ぐのに蘭領印度では佐學用の試驗管を接木箇所にかぶせて保護する種丁寧にやつてゐるが右に示す伯國の試驗はパラフィン紙で小さい袋を作つて保護を行つてゐる試驗管使用區とパラフィン袋との比較では活着率に略二〇%の差を示してゐる、勿論試驗管を使用した方が活着歩合が高い

接蠟

を使用して覆ひを用ひない場合とパラフィン紙を以て保護を行つたのを比べると此れ又相當な差が表はれてゐる、表を以て接木の最適期四、五、六三ケ月間の成績を示すと次の通り

月次	接蠟區	保護區	差
三月	七〇%	一〇〇	三〇
四月	二〇	六〇	四〇

五月三〇　九〇　六〇

右の通り珈琲の接木は乾燥期を選び接木後は充分水分の蒸散を防ぐ用意が必要なければ相當以上の集約的操作を必要とすることを示してゐる

台木

は充分硬化した台木に接木を試みてゐるが此は殆ど活着してゐない僅々一〇%位の成功も台木に關する限り附近の最も強健な樹を台木に利用出來るわけである、現在聖州に在る珈琲の品種として著しいものは

アラビア種　中亞種として
1 マラゴヂッペ
2 ナシオナル
3 ブールボン

山野の遺利

リ・オ・ド・ブレージョ

聖州の至る所の濕地に簇生するリ・オ・ド・ブレージョと稱する雜草がある草丈一米突前後良香ある白色の花を附け根ある仁は研究すべし

肥料界の新鋭

「燐酸アンモニヤ」

果菜用の理想品

現在までの化學肥料の最大缺點は多量に副成分を含有して土性の惡變をなすことにあつた、此缺點を除去すべく最近肥料王業界では種々な考案が行はれつゝある、燐酸アムモニヤが其一つである、化學上の名は燐酸二アムモニヤであつて水溶性速効肥料である、其製法は秘密になつてゐるが曹達工業副產物の鹽化アムモニヤと燐酸石とを熱處理して後水中に投じ兩者の複分解によつた鹽化石灰が澱出するから結晶法により燐酸石灰だけを採取するものらしい、現在米獨は最生產多く日本でも各肥料會社で製法に特許を持て製造を行つてゐる肥料界の新鋭である

現在伯國では北米品とドイツ品とが少量市場に出てゐるが其價格を認められるのは今後のことに屬する、從來含有鐵分、水溶性燐酸分に五割三歩を含む、然も土壤を選ばず、此種成分は全然含有せず此れを過燐酸と硫安とで代用すれば硫安一噸過燐酸一噸合計四噸と此肥料一噸と完全に掛合ふ、從つて値段も二コント以上を稍へてゐるが他の肥料よりは割安で運賃が掛らぬだけ得である、保存も良好、智利硝石のように潮解せず便利である

用法は速効性で量が濃縮されてゐるから追肥として使用するのが最便利である、特に聖州土壤は加里分に惠まれてゐるから好都合である、此に木灰を混ずると完全な肥料になる、又他の肥料との混合にも亦良く堪へるから元肥としても使用可能である

果菜特にトマテ、胡瓜等の肥料食ひの作物の追肥として理想に近い肥料である、那人御なじみのニトロ、ホスカは此に少々鹽化加里を加へた物だ又北米產には同種の品物をアムモ、フオスコ等と名を附けてゐる

熱帶作物

メキシコ名產 龍舌蘭の酒

伯國では麻を採る

農業資源調查會を極むる伯國では上等の麻が採れる龍舌蘭も更に見向もせず山野に放置してゐるが無砂と石コロの國メキシコでは想像も及ばない貴い用途を持てゐる

先づ民家の燃料は龍舌蘭の廣葉を乾燥したもの、屋根を葺くに一ん棚を結ぶにも皆此が木材の代用をつとめる、又開國當初では花の咲くのも伯國南部に比べるとずつと開花期早く六年乃至一四年程の開花である、此の花の莖は家の柱となり根は薬用となる、葉からは有名なメキシコ麻が採れることは既述の通り、日本のブラッシ屋さんは此で圖ブラッシが出來ると保險を附けてゐる

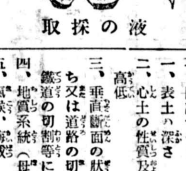

液の採取

最も面白いのは此花の莖を立ち切ると根元に大穴を掘る此れに白い乳液の汁が澄出て來る、此は一晝夜に立方呎四立方呎はたまる、此汁を貯藏密封して置くと二夜にしてあまざけとなり二晝夜にしてやゝ酸味を帶びて來る、これがメキシコ名產ブルケ酒である

衛生上何物なるかは知らないが土人の製造に關る此酒は危險なりとしてメキシコ政府に於ては一時嚴重を禁止したことがある、其結果土民が著しく營養不良に陷つてしまつた、研究の結果此の酒には上以上の豐富なヴイタミンを含有することが判明大いに惡いた政府は早速解禁したと言ふ伯國各所にも自生してゐるから利用すれば面白い

日本棉業の生命線

北中支棉作と

農業ブロック建設

農經時報

資源の開發は東亞農林協議會における主題の一つとしてその各分野における綜合計畫の大綱は確立されたのであるが、この動脈として登場した重要農產資源につき概括的な腹案を試みることゝする、まづ第一は綿花であることは勿論日本綿業の成果を收めつゝある、良綿の有すべき條件としては第一豐產、强健、香、味の優つて居ること、病蟲害に抵抗力を有する事等を條件に州農務局では各々試驗場にて着々其實現に邁進してゐる（つゞく）

品種

親和力に就いての研究も行はれてゐる、例へば普通品アラビカと他のアフリカ種ロブスタ等と相互に台木として實驗した綿果は最重要問題として此れ又緊急なること明瞭してゐる、即ち品種は問題なく充分實行可能なること明瞭してゐる、

4 ポッカツー（黃粒）アフリカ種中
5 ロブスタ
6 エキセルサ等々である

次い

で接木台は問題は無いが穗になるべき良種珈琲は最重要問題として此れ又緊急の永い研究が行はれ着々その

率で經濟的に行つては居合ない

棉の期待はおほきい、ところでこの棉花の主產地はいふまでもなく北支であるが、滿洲國政府も增產計畫をたて積極的に奬勵してゐる、しかし最近の收穫はまだ十万ピクルにも達しない有樣である、即ち左の如くである（單位面積—千町步—收重千ピクル）

	和昭一一	一二年	三四	四三
錦州 面積			四〇	七一
收量				
熱河 面積			三	二
收量			四	五
安東 面積			—（其他）	五
收量				
吉林 面積			—	—
收量			—	—
總計 面積			八二	一〇三
收量			九六	

支

那は日本綿業の原棉確保において一大飛躍をみることは必至である

こゝ

つてわが國の棉花輸入の狀態をみるに昨十二年度十六万五千ピクル、八億五千百万圓で累年增加をしめしてゐる、うち英領インド（五割一分）アメリカより四廿二萬四千ピクル（三割一分）で、これに對する支那產棉の輸入額は四十萬一千ピクル（三分）であるしかるに北支において增產計畫が綿業における對外依存額は殆どこれに充當される事となつたが、これが實現した場合

これ

に對して北支における棉花栽培は將來おほいに發展性をもつてゐる、東亞農林協議會は北支において明年より十ヶ年計畫をもつて年產一千万ピルクの大增產計畫を實施する旨總裁表したが、これが實現した場合

混成パン用ラスパ運賃

二割引き決定

聖州執政官は廿日附第九六五四號を以て次の法令を發布した

第一條　パンに混用すべきマンヂオカ粉製造の目的を以て發送するラスパに對しては聖州管理下に在る各鐵道は其積出驛に於て運賃の二割引きを行ふべきことを命ず

日本綿業は原棉確保において一大飛躍をみることは必至である

こゝ

つてわが國の棉花輸入の狀態をみるに昨十二年度十六万五千ピクル、八億五千百万圓で累年增加をしめしてゐる、うち英領インド（五割一分）アメリカより四廿二萬四千ピクル（三割一分）で、これに對する支那產棉の輸入額は四十萬一千ピクル（三分）であるしかるに北支において增產計畫が綿業における對外依存額は殆どこれに充當される事となつたが、これが實現した場合

となるのみならず本協議會に於ては前記揚子江流域ほか朝鮮、台灣、滿洲東州における增產計畫も此ゝ併行して樹立されることになつたのであるから計畫とほりにすゝめば棉花に關するかぎり一躍躍進をひらくわけである、しかしながら以上はこうも理想の皮算用のきらひがないでもない、依つて北支における棉花栽培の實際について考察して見よう

北

支における主要棉花地帶は主として黃河流域を中心とした河北、山東及び山西の省である、これらの地方における棉作面積は昭和十年度に於て實千八百六十一萬五千畝で全支の五千六百二十一萬畝に對して三割三分を占める、一方その產額は又昨年度に於て四百八十七万五千ピクル、全支の一万四百四十六万八千ピクルに對して三割四分を占め、品質、產量に於ても江蘇、浙北などの揚子江流域の產棉に匹敵する有望なものである、即ち左表の如くである（單位面積—万畝、收量—千擔）

	昭和年一一		一二年（豫想）	
河北 面積	一〇、四二〇		八、六三三	
收量	二、一〇二		三、〇七〇	
山東 面積	一一、二一〇		八、三〇〇	
收量	二、一五〇		二、八〇〇	
山西 面積	一、三〇〇		一、〇〇〇	
收量	二、一〇〇		一、六〇〇	

北支棉產計 面積 一八、六二五 一九、〇〇〇
收量 四、三二五 四、六八〇
全支棉產計 面積 五〇、〇〇〇 五〇、〇〇〇
收量 一〇、〇〇〇 一二、〇〇〇
北支の全支に對する割合% 面積 三二 三八
收量 四三 三九
みぎの如く現在の實際生產だかをもつてしてはわがくに棉花用のなかにも及ばないが前揭北支に於ける棉作面積一千八百六十一万五千畝なる數字はその總耕地面積二億八千六十五万四千畝から見れば六千六百八十畝にすぎず、したがつて今後栽培面積の增加と品種改良いかんによつて增產計畫をもつて年產一千万ピルクの大增產計畫を實施する旨總裁表したが、これが實現した場合

土壤分析には

日伯農事協會へ

土壤は其次の條件を充して

見本を採集するに當つては次の條件を充して採集せざるべからず

一、表土の深さ
二、心土の性質及び地下水の高低
三、垂直斷面の狀態（穴を穿ちまたは道路の切りとり又は鑿道の切割等にて明瞭す）
四、地質系統（母岩との關係）
五、氣候、海拔
六、地形
七、耕耘肥培の方法
八、開墾年數
九、主要作物、及び作物
十、地方人の地力に關する意見

採集せる土壤は良く混和一其中約五キロをとり清潔なる袋に入れて保存し時々指を以て土壤を碎き窒素乾燥を行ふ、深根作物用供試土の採集は更に三〇—六〇センチの深部の土壤を同樣操作にて採集する

備考　一、ロシア、マサッペ其他全然性質を異にせる土壤あるときは別々に土壤を採集す、分析依賴土壤と共につぎの事項を附記すべし

二百五十グラム入　一鐘　二拾銭
壹キロ入　一鐘　六十五銭
二百グラム入　一鐘　八銭
壹キロ入　一鐘　三十銭

採集すべき土壤の深さは圃場の異なるに從ひ一樣ならざれども表面より約三十センチを普通とす、心土を採集すべき場合には表土の下に於て同樣行ふべし

採集せる土壤は良く混和一其片草葉等を除去し等量の數ケ所により四分して一ケ分量を採集せざるべからず

まづ其表面に散在集積する木表すべき地位を選び多くの場所を代表せしめるべく全圃場を代表すべき地位を選び多くの場所により四分して一ケ分量を採集せざるべからず

馬鈴薯と ビタミン

◇…食物の副養素としてのヴイタミンが主養素たる蛋白質脂肪、含水炭素、無機鹽類の四つと相違する點は體內に攝取された主要素は燃燒を起して體內のエルギーとなるがヴイタミンは體內で榮養化せずむしろ新陳代謝の調節の役目をするにありヴイタミンCの缺乏が壞血病の原因となることは周知のことである

◇…このヴイタミンCは新鮮な馬鈴薯、豌豆、ホウレンソー、キャベツ、トマト、柑橘類、レモン、ザボン、葡萄などの植物に豐富に含まれてゐるが動物界には乳汁以外甚だ少い

◇…ドイツ人は馬鈴薯を常食としてゐて、馬鈴薯の產額はドイツ食料問題の死活を制するものだが馬鈴薯とヴイタミンCとの關係を見るに、ヴイタミンCの含有の多少は馬鈴薯の種類、季節及び貯藏溫度等に關係はあるが、その大小環境機の作用、土壤の狀態や肥料の種類に關係ないことが近ごろ認められて來た

◇…モザイック病に罹つた馬鈴薯は蒸薬の現象を示すがこの罹病の結果ヴイタミンC含有量が却つて增加することもわかつた

農家便覽

◇

コスタ農相聖州農務長官の時輪入栽培を始めたなつめ椰子の好成績に農相は近く大輪入を行ふ筈

◇

佛國で今度輪入珈琲の殼を大由引運行する事となつた、其率は約五〇%となる旨駐佛伯國大使から入電があつた

MAPPIN STORES
SOCIEDADE ANONYMA INGLEZA

明廿四日から弊店の有名な

タペツテ特賣　十五日デー開始

優良品揃ひのストックが大量ある事は最早や定評のある

御値段は奉仕大勉强

マツピン・ストーア

CASA FERNANDES
R. 11 de Agosto 11-A
S. Paulo

チンタス—塗料材料一切
ペルニーセス—エズマルダーズ
モピリヤ用チンタ類、諸道具の塗れう一切
建築及び自動車用塗れう一切
御用命は是非弊店へ
直輸入商　カーザ・フエルナンデス
聖市オンゼ・デ・アゴスト街一一A
電話　四—六九五

PHARMACIA IRIS
R. 11 de Agosto, 72 Tel. 2-4092 S.Paulo

一流醫家より定評ある
イ・リス・藥・局
（渡邊銃器店向ひ）

社告

今般左記の如く支社員出張仕るべく候間宜しく御高配被下度候
ヨンラマーリヨ驛　吉川政次郎
クリスチナ驛、カラムル驛、パラグアスー驛
トレスバラス　ロンドリーナ驛
ノーバンチヒ驛　ローランヂヤ驛　茂木源太郎
伯剌西爾時報　プ・プルデンテ支社

本紙一七二〇號掲載聖市旅館植聯合會廣告中ぶらのす丸サントス着十月二十四日とあるは十月卅一日着と變更されたし付茲に揭載猶サントス發日本へは十一月十七日

尋人廣告

左記ノ者現住所承知致度ニ付本人又ハ御存ノ向ハ當館宛御一報煩度

記

北海道空知町岩見澤町　佐藤啓次郎
福岡縣三潴郡大川町　ナサ島　幾太郎
鹿兒島縣姶良郡清水村　中尾太助
長崎縣下縣郡久田村　中山享
秋田縣平鹿郡橫平町　山崎榮
岐阜縣基郡三鄉村野井二七　安藤安太郎
廣島縣佐伯郡地御前村谷口　昇
大阪府北河內郡星田村小東　菊次郎
本籍地（不明）　桑原太郎
廣島縣人　Toraichi Yoriwake

昭和十三年十月十八日
在サンパウロ帝國總領事館

支那油桐の栽培好期

雨期に入り愈よ植付期に入りました、期を逸せず各農家は多少に不拘有利多年性樹の植付を奬める。最近日本の新聞紙で皆さんが御承知であらう。農林省では盛んに此の支那油桐の栽培を奬勵してゐます。日本現在支那油桐の相場は百斤百拾圓の高値を示して居り、即ち伯國貨幣に換算すれば實に

K—八釐五〇〇ヒ

成ります。日支戰亂で幾分騰貴したものでありますが、何分にも今後世界各國が軍備に競ふて居るからは支那油桐の桐油の需要は下落する筈ありません。何となれば桐油は軍需品、造艦には無ければならない工業品であります。幸ひ世界でも油桐の栽培適地に居る我農家は機を失せず栽培する必要があります、今年の降雨期を失すれば一年遲れる事に成ります

多產系支那油桐種子（ゼシー石鹼會社農場產）一手販賣

時報商事部

地方取次販賣店——各地時報支社、ポンペイア近藤種苗店、ランシャリア町　齋藤書店、水本春造、パストス

▲多產系油桐畑の實況を視察御希望の方は當部の紹介狀持參カンピナス近くに在るゼシー農場を御視察訪問されたい

Formicida
"Capanema"
殺蟻
ホルミシーダ　カパネーマ
には絶大なる威力を有し
カフエー及び農產物の害虫除けの消毒用として最良の結果を得られます
カパネーマは最も古くから市場にあり最も擴く知られてゐます
製造所　聖市アンゼー・デ・サン（三階）ベニー二三九
Pires & Comp.
v. São João, 239 3.º andar
A Te. 4-5355 São Paulo

ウスプルン・ソルベル
ウスプルン・セッコ
時報商事部
C. POSTAL H. S. PAULO