伯剌西爾時報
Diario Brasileiro
Director Masahiro Samesima
Redacção Administração Rua Fagundes, 196
Officina Telefone 7-4692
Caixa Postal H S. Paulo
報價料 (新聞一部誌)
一年分 ... 30$000
半年 ... 15$000
一年 ... 1$000
廣告料
Pagina (一頁) ... 3: 000$000
Columna (一段) ... 300$000
1 cm de col. (一糎) ... 25$00

激戰實に三十餘時間
肉彈突撃全城を占領
我軍感激の萬歳大別山系を震撼

【霍山三十日同盟】二十九日午後十一時添田部隊は東、北兩門より霍山縣城に突入城内殘敵を掃蕩して三十日未明完全に全城を占領、我軍の感激の万歳は曉の大別山系を震撼した

【霍山三十日同盟】〇〇部隊長は三十日午前十時殊勳の添田部隊勇士の搭列する中を東門より颯爽と霍山縣城に入城縣政府前庭に於て祝盃を高く擧げて　天皇陛下の萬歳を奉唱した

【霍山卅日同盟】廿八日午後六時霍山縣城一里の線に達した添田部隊は全面に聳へる急峻絶壁の鷹哥租高地の既設陣地に依つて頑強に抵抗する敵に對し横尾砲兵部隊の有力なる協力の下に力攻又力攻廿九日午後一時半遂に同陣地を奪取、陣地内に於て抵抗する敵を殲滅しつゝ北、東兩方面より城壁に肉薄し廿六時間餘にして遂に北門市外の一區劃を占領續いて同十一時東、北兩門より日章旗を陣頭に押し立て城内に突入殘敵掃蕩を行つて今曉全城を完全に占領したもので此間激闘實に三十餘時間に及んだ鷹哥租高地より東門に至る沿道の敵遺棄死體のみにても五百に上り凄惨を極めてゐる

殊勲の添田部隊

【上海卅日同盟】中支軍報道部發表、去廿八日蘇家埠（六安西南方約十二キロ）附近に於て黄河を渡河し、山嶽地帯を進撃せる我軍は卅日午前十一時半獨山鎮（六安西南方約卅キロ）を占領せり、また右攻撃の際に相呼應し去る廿八日以來霍山東方山地の敵陣を猛攻中なりし他の有力部隊は本卅日午前九時半完全に霍山縣城を占領せり

【霍山縣城外にて廿九日　同盟】霍山縣城は敵の放火したものらしく廿九日正午以來城内には紅蓮の焔を上げて燃え續けつゝあり、空中偵察に依れば尚盛んに燃えつゝあるもの如く七河々畔頂家橋方面に殺到し數万の避難群が蟻の列のごとく

【南京廿日同盟】今曉遠に我手中に歸した霍山縣城は六安の南方約四十キロ、六安霍山街道によつて繋がれ縣城は不規則な五邊形をなす組造な城壁に圍まれてゐるが北は七河に面し南は淮陽山を負ふ要害である、民國三年白狼の襲撃を受け市中を燒かれてより全く寂れ殿產も少く商業も盛んでないが大別山脈東側敵防衛據點として軍事的重要性を持ち敵は六安霍山一帯に約七ケ師を集結してゐる

合肥街道の要害
獨山鎮も占領
一方英山縣城を砲撃

【霍山廿日同盟】廿八日深夜七河を敵前渡河した倉林部隊は中間の要路を急進する事により廿九日夕刻合肥商城街道の要害獨山鎮を占領した

【霍山卅日同盟】霍山を占領した添田部隊は主力を以て潰走する敵の協力を得て東亞文化研究所を開設し一千万圓の研究費を以て今後十ケ年間に亘り科學文化經濟等各部門にわたる國策の研究に乘出す事となり朝野各方面のエキスパートを網合して着々準備を進めてゐたが

竹田宮殿下
北支戰線で御活躍

【二十九日同盟】大本營陸軍部發表、竹田宮恒德王殿下には北支戰線にがて某要職に就かせられ御活躍中なり

黄梅に待機中の
我部隊も進撃開始
陸の荒鷲も呼應活躍

【九江廿九日同盟】長江北岸の主要據點黄梅を攻略してより機會を窺ひつつあつたわが部隊は突如進撃を開始廿七日拂曉敵の隘を衝いて一擧黄梅北方三里大別山麓の醒に急迫大別山脈南麓を西方に猛進撃中である、同方面の敵は第百五十、百六十、百六十九、百七十九、百八十九各師の兵より成る混成部隊で廿七日以來の戰闘に於ける敵の遺棄死體は既に五百を突破して

【黄梅卅日同盟】淺野、若松中野、長谷川、藤村、古賀の各部隊は卅日拂曉を期し敵が

江北最大の據點たるキ州武穴に通ずる大隘門黄泥攻略の火蓋を切つた、地上部隊の進撃に呼應し午前十時陸の荒鷲〇〇機は銀翼を列ね敵の第一線防禦陣地大別山麓後鄉山、双城嶺、車坑鋪、塔子寨等の堅陣を爆撃破壊に致命的大打撃を與へた

風陵渡を占領
西部隴海線支那軍を制壓

【西峯鎮三十日同盟】わが間道に依れば薄州より南進中のわが軍は廿九日黄河渡河點風陵渡一帶に砲兵陣地を敷き黄河對岸の支那軍陣地に猛射を浴びせ西部隴海線の要衝潼關附近の支那軍を制壓しつつありと

瑞昌南方山嶽敵陣を
空陸協力猛攻撃敢行
重疊たる峻嶮地を僅二日にて突破

【〇〇卅日同盟】瑞昌方面より南進した我A兵、岩間、松山、吉松、大寺、杉本の諸部隊は二十八、二十九日の兩日に亘り瑞昌南方の山嶽地帯縦深數十キロの間に敵線の陣地を構築し、頑強に抵抗し來れる敵に對し晝夜兼行の猛攻を加へ、二十九日正午頃完全に此を突破し、遠く瑞昌方面に敵を急進中である、此の地上戰闘に協力せる我陸軍飛行隊下村、田中、釘宮、前島等の諸部隊は二日間にわたり〇〇時敵大部隊が江村高地の仮陣機に達する陸軍未曾有の大編隊をもつて敵陣地を完膚なきまでに爆撃或は壯烈なる對地攻撃を反復敢行した、この重疊たる山嶽地をわづか二日にして突破したのは空陸各部隊の異身同心的緊密協同の結果で、敵にあたへた損害の程度と當後の作戦に寄與した點に於て計畫的な空陸協力戰と謂はれてゐる

敵の逆襲を反撃
潰滅的打撃を與ふ
全線の戰況有利に展開

【九江二十九日同盟】廬山の西南側戰線コーカンより廬山を攻撃中の飯野部隊は二十九日午後二時ヨーカン南方の江村を占領した、又株家山より牛頭山南方中岩の敵主陣地を攻撃中の梅田部隊は中岩東側より黄龍庵、沙子灘を衝くべく二十九日午後八時より猛然退却の敵八百を猛追撃これに對し猛烈なる砲火を浴びせ大打撃を與へて西北方に潰乱せしめた

【南京廿日同盟】今晩遠に我手中に歸した霍山縣城は六安の南方約四十キロ、六安霍山街道によつて繋がれ縣城は不規則な五邊形をなす組造な城壁に圍まれてゐるが北は七河に面し南は淮陽山を負ふ要害である、民國三年白狼の襲撃を受け市中を燒かれてより全く寂れ殿產も少く商業も盛んでないが大別山脈東側敵防衛據點として軍事的重要性を持ち敵は六安霍山一帯に約七ケ師を集結してゐる

【南京廿九日同盟】江北戰線に活躍中の我軍の一部は廿八日以來安徽省霍縣城を包圍猛攻中であつたが激戰實に廿六時間半廿九日午後零の直擊彈に依つて徹底にあます所なく粉碎した、彈藥其他の炸裂により京山全城は物凄い黒煙と紅蓮の炎に包まれ幸にして脱出した敵兵は算を亂して各城門から遁散する等の光景が高度〇〇米突の機上から手に取るように認められたと言ふ、我空軍下に潰滅した京山は漢口西北に在り敵が武漢三鎮防備の上に極めて有力な軍事據點として最近一般住民を强制的に避難せしめ城内外一帯に亘つて各種の軍事施設を施すと共に作戦本部を移駐し新編成軍團を駐屯せしめ軍需品集積しつゝあつた所である

敵増援部隊を
わが荒鷲燃撃

【〇〇二十九日同盟】我荒鷲は二十九日朝既に引揚き夕陽をあびて再び德安街道に現はれ敵増援部隊を捉つて巨彈を浴びせかけ多大の損害をあたへた

退却の敵八百を
遭遇殲滅せしむ

【南京卅日同盟】六安南方の部隊はじめ諸部隊は二十九日午後七時半河支流を渡河するや間もなく南岸の六安西南六里）附近、於て六安方面より退却し來れる約八百の敵と遭遇し忽ちこれに對し猛烈なる砲火を浴びせ大打撃を與へて西北方に潰乱せしめた

【〇〇基地廿九日同盟】廿九日正午我海軍の航空隊の精鋭〇〇機の一大編隊は折柄の快晴を利し武漢上空をはるゝ〳〵越へ突如として漢口鐘華街道の高所京山を急襲大爆撃を敢行京山城壁さひに新たに構築された軍司令部、軍需倉庫、兵舎、輸送自動車群及び移動中の敵大部隊集積された地帯、野砲、小機銃彈藥等其他重要なる軍事施設を正確な照準の直擊彈に依つて徹底にあます所なく粉碎した、彈藥其他の炸裂により京山全城は物凄い黒煙と紅蓮の炎に包まれ幸にして脱出した敵兵は算を亂して潰走する等の光景が高度〇〇米突の機上から手に取るように認められたと言ふ、我空軍下に潰滅した京山は漢口西北に在り敵が武漢三鎮防備の上に極めて有力な軍事據點として最近一般住民を强制的に避難せしめ城内外一帯に亘つて各種の軍事施設を施すと共に作戦本部を移駐し新編成軍團を駐屯せしめ軍需品集積しつゝあつた所である

敵増援部隊を
わが荒鷲燃撃

【〇〇二十九日同盟】我荒鷲は二十九日朝既に引揚き夕陽をあびて再び德安街道に現はれ敵増援部隊を捉つて巨彈を浴びせかけ多大の損害をあたへた

退却の敵八百を
遭遇殲滅せしむ

【南京卅日同盟】六安南方の部隊はじめ諸部隊は二十九日午後七時半河支流を渡河するや間もなく南岸の六安西南六里）附近、於て六安方面より退却し來れる約八百の敵と遭遇し忽ちこれに對し猛烈なる砲火を浴びせ大打撃を與へて西北方に潰乱せしめた

江北一帯に漲る
敵軍の防禦陣地
我北方進撃に國府戰々恟々

【上海二十九日同盟】六安を攪き乱もつかせず西方に進撃中の我部隊前面の敵はもろくも浮足立つて續々後退中であるがこれと共にその後方陣地は愈々强化されつゝある、すなはち空中偵察に依れば固始、葉家集、黎家集を據點とし、史河の西岸地區には蜿蜒二十粁に亘つて敵全市は勿論時にして轟々たる黒煙災々たる火炎に包まれ凄惨の極みである

海軍航空隊大擧して
敵作戰本部京山を空襲
武漢三鎮後衛を微塵に粉砕

【上海二十九日同盟】海軍報道部發表によれば海軍航空隊は二十九日早朝長江沿岸敵作戰本部及び倉庫群を襲撃し十二噸の京山を大擧空襲し全市に散在する敵多重要軍事施設作戰本部及び倉庫群を襲撃した

蔣政權何處に落延ぶも
我方に充分の對策あり
板垣陸相車中時局談

【東京卅日同盟】今時事態を樞機として我大陸の進出に備へるべき共基礎的調査研究機關として國府は最近財界人多數の協力を得て東亞文化研究所を設立し一千万圓の研究費を以て今後十ケ年間に亘り科學文化經濟等各部門にわたる國策の研究に乘出す事となり朝野各方面のエキスパートを網合して着々準備を進めてゐたが

掃共軍第一路
總司令戰死
生前の勳功に對し
臨時政府陸軍大將追贈

【北京廿九日同盟】掃匪工作に我軍と協力非常な好成績を擧げつゝあつた掃共軍第一路總司令李福知は去る八月七日第一路師長李英氏を代理として徹底中途に自ら陣頭に立つて徹底中途に陳渡殉職した依つて臨時政府では同氏生前の勳功に對し陸軍大將を追贈すると共に喪葬料五千円を贈り厚く同氏を弔ひ氏の思想を行爲を表彰した

東亞文化協議會
創立大會盛大に擧行
初代會長に湯總長就任

【北京廿日同盟】日支兩國の文化提携をめ指して設立された東亞文化協議會の創立大會は廿日午前十時より日本側代表濱井忠正伯、小山松吉氏以下各國學界の權威者を網羅する三十余名支那側は王克敏、湯爾和兩氏をはじめ文教關係有志學者等四十六名及び寺内最高指揮官喜多少將澤田大使館參事官堀内總領事、臨時政府各要人等多數參列のもとに嚴肅裡に盛大に擧行、まづ日支兩國代表として王克敏、湯爾和兩氏より開會の辭を述べ後會場推薦式にうつり湯爾和總長が初代會長に就任、湯會長就任後ただちに創立宣言文を朗讀をはつて祝辭電の披露があり午前十一時過ぎ意義ある大會の幕を閉ぢた

彭大！米の大建艦計畫
來議會提出案成る
トリビューン紙素破抜く

【紐育二十九日同盟】（ラルド・トリビューン紙二十九日のワシントン特電に依れば米海軍當局は明年一月の米國議會に提出すべき處謂る大なる米年度海軍建艦計畫原案を編成したと云はれるが、その報道内容次の如くである

海軍當局の洩らすところに依れば米議會に提出すべき海軍擴充計畫案は次の如き膨大な内容をもつたものである

一、追加建造の新艦艇主力艦一隻、乃至二隻、そのトン數は大統領の同意を得れば多分四万五千トンとする

二、巡洋艦四隻、驅逐艦六隻、潜水艦八隻、乃至八隻、

三、海軍現役兵力を五千名増加

四、海軍當局はその他一万二千トン乃至二万八千トンの航空母艦一隻の建造を慎重考慮中であるがこれは果して來議會に提出し得るか否や不明である

軍需工場職工の
貯蓄奬勵に大童
職場にマイク据付け講演

【東京三十日同盟】國策の貯蓄奬勵に乘出した大藏省では未曾有の好評判で軍需工場の職工さんたちに無駄使ひせずバシフレットや講演等色々宣傳に努力してゐたが最近貯蓄袋を絞つた結果貧屋顔負けの有様となつたので二十九日午後八時より東京市内の各工場に於て一齊に講演會を開催することゝなつた、講演會は各工場の食堂を利用して行はれ大藏省の大臣次官局長等が代る〳〵マイクの前に立つて貯蓄の必要を説くのであるが、これと共に工場の職工さんたちの家庭にも及ぼすべく各工場の職工さんが家庭から持ち寄つた子供さんたちの作文の朗讀會を催すことゝなつた

"無駄使するなる"
駄使ひせずに貯蓄してもらはうとパシフレットや講演等色々宣傳に努力してゐたが最近貯蓄袋を絞つた結果貧屋顔負けの有様となつたので二十九日午後八時より東京市内の各工場に於て一齊に講演會を開催することゝなつた、講演會は各工場の食堂を利用して行はれ大藏省の大臣次官局長等が代る〳〵マイクの前に立つて貯蓄の必要を説くのであるが、これと共に工場の職工さんたちの家庭にも及ぼすべく各工場の職工さんが家庭から持ち寄つた子供さんたちの作文の朗讀會を催すことゝなつた

歸國中の駐獨大使加え
英政府チエコ問題討議
倫敦政界依然緊張

【倫敦二十九日同盟】二十九日休暇先から倫敦に歸還したチエンバレン首相は首相官邸にハリファックス外相、サイモン外相、バンシッタート外交顧問等を招致伯朴から特に報告のため歸還したハンダーソン駐獨大使を加へて約一時間二十分に亘りチエコ問題に關する重要協議を遂げた、倫三十日閣議をされを緊急閣議には國防關係の各相を初め約二十名の關係が出席することになつてゐるが右閣議には〝ハンダーソン大使も特に出席チエコ問題に對するドイツの動きを說明する筈である

上海爲替
【上海三十日同盟】本三十日も爲替は變らず對米十七弗四分ノ一、對日ノミナル賣と焦げ付きに寄りついた、月末關係から現物に對する一般の賣物は相當あり現物先物の値段はかなり增大してゐる、市中金利も引締り模様で潰期の割引率も五、一五%見當を唱へてゐる、円ノートは九十二円賣、九十二圓半買やゝ引き締み氣味金單位二三〇元二〇

獨逸外交異動
駐秘公使に榮轉
ネ駐日大使館參事官

【伯林廿九日同盟】獨逸政府は駐日大使館參事官ネーベル博士をベルー駐剳公使に榮轉せしめることとなり廿九日左の如く發表した

駐日大使館參事官　ルネーベル
任特命全權公使秘露駐在を命ず

第百二十六席

實說 忠臣蔵 (映畫化)
悟道軒圓玉

容姿を改めた内藏助はげんぜんとして膝をすゝめ、

「義心鑛石の人々なれど、何分四十餘名と云ふ多數の中には、何日何時變心する者あるやも保し難し、大事の上にも大事を取り、敵の間者の眼を晦ます此の大石の讐飯も現在實子のそちの眼にも眞實から出たものと思はるる程ならば、健令千坂、前野なんどが如何なる手段を以て我等の機密を探らんとしても探り得らるゝ氣遣ひなし、それまでに致す此の内藏助の苦心は一通りではないぞ、コレ實ち聞け場に三枝の神あり、鳥に反哺の孝あり、況や人倫なるもの講代相恩の主君の仇、忘却いたして相濟まうか、此の内藏助の此の程の身の窶せかたが相解つたか、何うおぢや」

初めて明す眞心。

主税はハッと驚いて後にさがり頭を下、

「恐れ入ました。父上が左樣なる御心とも存ぜず、一途に御放埒と思ひ過りましたは重々の不屆き、幾重にもお詫申上まする」

「何んの、父子のなかで其やうな會釋は要らぬ、解つてくれればそれで宜い、ドレ、いま一曲小唄を聞かさうか」

とあたりへ眼を配り、又もや三味線とり上げ、彈出したる音につれ能面白く唄ふ章句迄る姿の冷へ帶、解けてほどけて鬢ほれ髪の、つげの〳〵小櫛もさすが顔やはら〳〵袖にこぼれて袖に、露のよすがの憂きつとめ……

相解つたか、何うおぢや」

程一萬一千浬
練習船日本丸歸る
汽罐使用十二時間の新記錄

【橫濱三十日同盟】全國商船學校練習生三十七名を乘せた文部省練習船日本丸（二二八三噸）は去る五月二日芝浦出帆シヤトル、ホノルノへ向け遠洋航海の途にのぼつたが三十日朝一万一千浬を突破三ケ月振りで橫濱に歸航した、同艦は今度は紐海中續を使用したのはたつた十二時間七十浬で後は全部帆走したと云ふ素晴らしい新記錄を樹立した

佛伊關係愈よ險惡
伊、國境へ保壘建設
佛農民土地を沒收さる

【巴里廿九日U.P.】チヤスチロン低地居住の佛國人農業者五十家族は本日突如家財家具を取りまとめ全部イタリーとの國境市イゾラへ侵入して來て市民を驚かしてゐるが、彼等の言に依ると、彼等の土地はイタリー領がはへ入つてゐたため本日突如イタリー官憲軍人數師團がやつて來て土地浸收を宣して直ちに築壘建設に取りかゝつた爲、こうして全住民多數の止むなきに至つたものである

右に對しパリーソアー紙は馬通信員の報道に依るとイタリーが該地へ築壘建設に決したのは佛國の對伊攻撃の場合ツリンを反駁するのを容易化するためと見てゐる、該通信員がかゝる推測を立てたのは最近イタリー新聞界が〝佛領地中海〟和を脅威せしむるものこそチエコに對する佛國の援助である〟とて猛烈なる攻撃をしてゐるためであるが、兎に角本事實はイタリーの佛國にたいする〝疑惑〟を證明するもので佛伊關係は一向明朗化してゐないことを物語つてゐる、佛國該農民達は佛國政府に對し適當措置かたを要請した

兵員二万を動員し
佛陸軍大演習開始
防備に主點を置く重大性

【巴里廿九日U.P.】佛國の陸軍大演習は明日からベザンソン高原からバツソンホタインにかけて行はれる筈であるが、現在の所何れ位の數の軍隊が動員されるか不明である

【巴里廿九日U.P.】U.P通信員の探査した所に依ると、今回のベザンソン陸軍大演習は一万人を一隊とする二隊を以て行はれ、攻撃の〝綠色隊〟エウゼニオ・システロン將軍が指揮し、歩兵二聯隊にタンク隊、空軍が編入され、明朝五時から行動を起し、ヴアルダソンから北東へ向けて進軍する豫定である、本演習は獨逸のそれに比すれば軍人の動員數に於て比較にならぬ程僅少なものであるが、然しその重要性に於ては四敵するものである、又最近國境附近で伊太利が行つた演習とも性質を異にして居る、本演習でフツシスト軍は主としてその攻撃力を調べる方に重點を置き以前の樣に防備力方面に重點を置かなかつた爲である、演習期間は約一ケ月で軍人輸送の爲巴里市からは百台の乘合が徵發された、御ネーブリオウ將軍は他の攻撃軍を指揮しスイス國境ゼザンソンから東部へ向つて行動を起す筈である

突如八將軍を從へ
ヒ總統ライン要塞檢閱
佛獨國境閉鎖さる

【巴里廿九日U.P.】ヒトラードイツ總統はライン要塞を檢閱したがそれと同時に佛國軍隊はあすからの演習開始準備の爲スイス國境百十五粁の地點に集結しつゝある

【ストラスブルゴ廿九日】ヒトラ總統は本朝九時突如佛獨國境キールに到着した、總統は自動車で旅行し八人の將軍を隨へて來着したが豫定もなく、歡迎準備もしてなかつた爲市民を驚かせたが總統到着と共に全豫官が動員され、警備に當つたが、それと同時に佛國々境を閉鎖し、キールストラスブルゴ間の通行は禁止された、總統にたいする公式歡迎は行はれず一行はライン要塞を視察し、十時ごろ獨逸國境も再開された

世界市場を席捲する
日本綿布の發展力
エスタード紙の對日伯棉有望論

「日支事變に依つて日本はその經濟力を失はず」とて去る二十八日のエスタード紙は大要左の如き論説を發表し、殊にその紡織工業方面の躍進を强調し伯棉の對日市場の有望性を示唆してゐる

日本が國家總動員で當つてゐる必死の大事局日支事變はつひに豫期された如き經濟的進出の要素を招致しなかつた者人はその事實を綿布の躍進に見るのである、事變發生以來日本は戰爭に必要な武器は勿論綿布との交換に購入してゐると云つても過言ではない程海外へ輸出しつゝあつたのである、所が本年から大幅輸出を停止した、矢張り日本綿布が進出途上にあつたアフリカ南米市場等もその門戸を閉鎖して、殆ど侵入を不可能ならしめてしまつた、かくして日本の組織立つた經濟擴張力の大きな武器はその進出を阻まれ急速な輸出減を想像される、然し最近の統計は明確に本事實を否定してゐる、成程日本綿布の海外流出はその最大躍進時に比すれば減退して居るが今回綿布輸出では世界第一位にあり、日本經濟力の中樞とも云ふべき紡織工業としてこれ丈位の減少は仕方のない事でありよくも此の程度ですんだものだとその躍進力に反つて驚くほどである、昨年英領印度は特別事情で日本綿布の大顧客たるの地位を棄てた英國の國策綿布奬勵の重壓で遂に日本綿布の輸入を余儀なくせしめたのである、然し日本は印度棉の最大顧客であり、綿布を買つて貰へなければ原棉も買はないのは當然な事である、これに依つて印度棉は價格の下落と共に輸出減となり、大恐慌を與へた、然し日本も昨年は未曾有の大豊作で棉價は暴落し、農民は困窮のどん底に陷つたのである、然し日本は印度綿布の輸入を禁止することができた、從つて英領印度に失つた分を本市場で補塡したのである、然し年は僅か一割、上四ケ月間に一億三千二百万碼を輸出し、前年同期の八百万碼に比すれば千萬碼の增加で、市場再開への急速な歩みを示して居る、所が今度は利潤が薄薄の爲、所が今度は利潤が薄薄の爲、所が今度は利潤が薄薄の爲

伯人學徒精進

"夢の國"への強き憧を表現
日本人顔負けの名文章
日伯中央協會の努力實を結ぶ

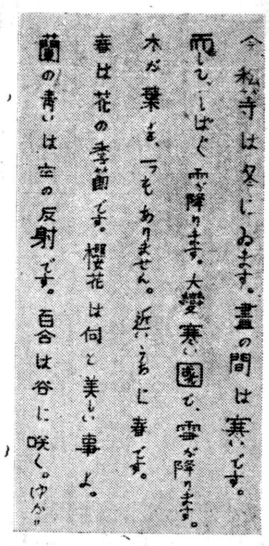

日伯中央協會伯國支部の事業の一、日本語講座に昨年來學び續けてゐる伯人學徒中の優秀俊才が當地に選されて來てその進歩の著しいのに驚かされてゐる

一つはラヾンジェイラ・イヨネさんの"季節"で他の一つは同講座の二年生のオズワルド・ソアレス・デ・ソウザ氏のものである。日本人顔負けの名文?である、イヨネさんの作文題"季節"全文は左の如くである（譯眞はその原稿）

今私らは冬にあります、畫の間は寒いです、而してしばく雨がふります、大變寒い國で雪が降ります、木が葉を一つもありません、近いうちに春です、春は花の季節です、櫻花はなんと美しいことよ、蘭のあをいは空の反射です、百合は谷に咲く、ゆかいそうな趣は葉を造りに歸ります、春がすんだ後で夏が始まる、晝のうちは大變暑いです、海岸にゐるのは樂しいです、綠の枝に鳥が鳴く、種々の色の蝴蝶がくわゞんは風に吹飛すやうに飛びます、其れから秋です、秋は果ものゝ季節です、木の葉は黃色いに成る、而して落ちてしまひます

オズワルド君のは「リオデジヤネーロの日本語の學校」と題するもので——

私は日本に行くと思ひますから日本語を勉强してをります、學校は私の家から遠くなりますが先生は大變善いので御日共所まで生徒が澤山集ります、長い散望には窓が三つあります、昨日、私は卷四の讀本を讀みはじめました、其だから日本語は容易いと思ひます

私は會話もできますので滿足してゐます、

と、夢の國日本へのつよい憧を述べてゐる

防共オリンピック
通信競技擧行

東京、伯林、羅馬を結ぶ防共青少年通信競技會に關する三國間の交渉は着々進捗、廿九日午前ドイツ側よりこれが具體的交渉あり同日午後關係代表者參集協議の結果、ドイツの提案を承認競技擧行期日十月十五日までに三者適當なる日を選んで擧行、その結果を交換す

一、競技種目陸上百、八百、四百リレー、走高跳、走巾跳、棒高跳、三段跳、砲丸投、圓盤投、槍投

水上、百自由、四百自由、二百平泳、百背泳、三百米リレー

一、十二月十五日ベルリンに於て駐獨、日伊兩大使出席決定

十六ミリ

◆日本の北伯植三十万植民入にたいしサンパウロ州棉業者は相に氏の無事歸朝と會議における目覺しき活躍に對する祝電を發した

◆イグアペ植民地に建築中のカトリック教會堂はこのほど完成を見たので盛大なる落成式を擧げた

◆澤田大使は歸任隨員勞働會議に出席同會したファルコン勞働時總會が開催される

◆來る九月一日午前九時よりモヂ產業組合會議室に於て產組聯合會が開催される

◆拳銃と情婦の總攻撃中をとりこんでピストルで撃ち殺した勇敢マダムがイピランガにある

◆ミナス州カルダス瀧泉に住むヴアルガス大統領のゴルフの先生アストルホ・ヂアガード氏オートバイを驅入突走中バスに衝突即死した

◆來る九月一日午前九時よりモヂ產業組合會議室に於て產組聯合會が開催される

◆拳銃と情婦の總攻撃中をとりこんでピストルで撃ち殺した勇敢マダムがイピランガにある

◆ミナス州カルダス瀧泉に住むヴアルガス大統領のゴルフの先生アストルホ・ヂアガード氏オートバイを驅入突走中バスに衝突即死した

◆去る日曜日岬君は四百米に五一秒の練習タイムを出したが一時引退を噂されてゐた同君だけに、この日發しいカムバックぶりは多方面から

◆去る日曜日岬君は四百米に五一秒の練習タイムを出したが一時引退を噂されてゐた同君だけに、この日發しいカムバックぶりは多方面か

教育普及會
理事會開催
評議員增員の件其他

去る廿九日午前九時半より日本クラブに於て教育普及會理事會が開催せられ

一、理事評議員增員の件

一、定款改正に關する件

につき審議する所あり、現在廿名の評議員を二十五名に增員可決、宮崎八郎、加藤好之、古谷虎猫妻をきめこんでゐたものであるが、彼はまた稻葉藤吉り今月初め附近に未知の伯人農家の壁を破つて侵入現金七百ミルを盜んだことが後程判明し大問題となり、一直者の彼の父親は憤慨し彼を責たが些かの反省の色もなく却つて父親に喰つてかゝる始末に大口論となり彼の中村は世間體を恥じサントス方面に逃亡潛伏中の由である

重鎭、中野嚴、協山善作の四氏の就任決定を見、リンス市在住の評議員菅山輝吉氏、サンパウロ轉住につき後任として佐藤次郎氏を推薦、後後任會長の選任に關し意見の開陳を見、石井事務長よりはカンポグランデ學校問題に就きその經緯を說明するところあり正十二時散會した

轟け！銃後の凱歌

捧げん"僕らの汗"
さあ！銃後も長期戰へ行進だ
徵兵猶豫の恩典に浴す"若い人"の群起つ!!

恩典に、聖市に在る徵兵猶豫の恩典にあづかる青年層のあひだに、海外に在る爲、身を皇軍の雄に捧げ得ざるを遺憾とし、國家の一端を擔せんとの純眞若人の愛國の喚びが擧げられたのに先んじてピニェイロス青年會では國難一致の下に直ちに實行運動にとりかゝり廣く全伯青年層に呼びかけ"强き銃後の態勢を示すに至つた

ピネイロス青年會に於ては今回我れ等青年も祖國に在れば當然第一線に起たねばならぬ異國に在るが故に徵兵猶豫の恩典に浴し不自由なく一學國民として生活し得るも此れ深き皇恩と皇軍將士の努力、銃後國民の赤誠によらずして何であらう、吾々は安閑としてこの恩典に浴するを潔しとせず徵兵延期願ひ提出者一同を糾合、分に應じる月掛獻金を開始、長期戰に對處して皇恩の萬分の一にも酬ふべしといふにある、ピネイロス青年會會員全員では誠に感激を得るものとして全伯青年層にも必ずやこれが運動の波紋は移さるべく大なる期待を以てむかへられてゐる左に規定を掲げる

一、月掛獻金、一名三ミル也

一、第一期として向ふ一ヶ年（自一九三八年九月至一九三九年八月）

一、事變中第二期、第三期と繼續す

一、ピネイロス區取扱ひはピネイロス青年會本部に於て行ふ

一、醵金は總領事館經由母國に送金す

一、當ピネイロス區取纏め次第全伯青年層に呼びかく

神戸風水害に對し
伯國政府の見舞金

サンパウロ郊外エメボイ在住の中村某は自身が運動選手で世間の受のいゝのを奇貨とし言葉巧に國防獻金をサンパウロ市へ届ける等と稱しその都度"赤誠を盜む"

邦人青年の所爲

一、申込は中野會長宅まで

一、十二月十五日ベルリンに於て駐獨、日伊兩大使出席決定

去る神戸地方大水害に對しブラジル政府は神戸駐在領事に兵庫縣廳宛見舞金五十ポンド是上方を指令した處AK、放送局は直ちにブラジル政府の厚意を全國民に放送、神戸日伯敎會よりゼリオ大統領に對し會長名を以て鄭重なる謝電を發し折かへしゼ大統領より挨拶電報があつた

千人針の中には
必づ女の毛髮を
銃後に告ぐ
科學的にも證明される腹部の"たま除け"

戰線から提唱

"千人針の中には必ず女の毛髮を！"の新運動が野戰醫學の立場から戰地に於て提唱せられ五ヶ銃後の國民に呼びかけることになつてゐる、同運動の提唱者は○○野戰病院外科主任江原軍醫中將にも一般的に最も死亡率が高い腹部の貫通小銃創に對し手術の際、毛髮を用ひて縫合すると化膿が少く治癒が早いことを實驗上から發見、これを學會に發表したが、たまく去四月京都二條通小路東入り伊吉六氏といふ今年七十一歳の老人から私は昔、武士でしたがその當時櫛で髮を突かれたが幸ひ女の毛髮を布にくるんで腹にまいてゐた爲槍先が滑つて通らず命拾ひをした經驗を持つてゐます、これは女の毛髮を入れた千人針ですが彈丸よりに非常によいと思ふから一度試驗してみて下さいと病院にあて千人針を送つて來たので早速軍田上等兵（同

新

醫で同軍醫は事變勃發以來、同病院で取扱つた負傷患者について臨床、統計兩方面からどういふ種類の負傷が最も死亡率が高いかを忙しい

陣中の

余暇を割いて研究した所この結果は意外にも一般的に最も死亡率が高いやうに考へられてゐる胸部の貫通銃創や盲管銃創は手當次第で九五％まで全快し、又頭部顏面などの負傷は鐵兜のおかげである程度まで防止出來るので負傷しても大部分が助かつてゐるが、これが一度腹部の負傷になると九〇％まで不思議に助からない事が判明した

而も事變當初のほどは腹部の負傷者は少數部分であつたが、戰局の進展と共に次第に增加し最近に於ては手榴彈に依る腹部の負傷者が日だつて多くなつて來てゐるがこれは敵の手榴彈下に身を曝しての肉彈戰が多くなつて來た結果でこの腹部負傷者の治療法については野戰醫學の研究劇目の一つにあげられてゐる

江原軍醫も右の結果に基き"銃後の婦人に告ぐ"として

山縣兒島郡彦崎村出身）に試用させてみたところ鋼山の戰闘で腹部に手榴彈破片を受けたが千人針が見事に防止し命拾ひをした、同上等兵は大喜びで伴兵に纏脈を遮出した程であつたが女の毛髮（たばね）が彈丸を横滑りさせた性質をもつてゐることは科學的にも立證に證明されるので"千人針の中には女の毛髮を！"の新運動が擡頭するにいたつてはこれによつて

研究を

續けてゐる

慰問袋
正義日本へ
外人の友情

聖市野菜市場內に働く外人仲買人諸氏は日本人達と共に働く常に日本人の良さを賞讚してゐたが今回の日支事變にも正義日本の眞の立場を認識、慰問袋を作製してサンパウロ日會を通じ獻納手續きを濟ませた、國籍別に見ると日人五、トルコ人一、インテ・アソト郡州街道近くに一台の自動車が放り出されてゐるのを一個人が發見直ちに警察に屆出た、捜査の結果附近のカフエーザルより更に一個人の惨殺屍体が發見され該体は四コントスを奪はれたものらしく警察當局では全力を盡し右犯人を追跡中であるがバウリスタ線パレットス郡アルベルト・モレイラ驛パクリー耕地通過の足取りを得たのみで其後の行方はようとして判明せず全國警察署に緊急を通知し手配方依賴中である

	ス	一袋	ボ人アマデラ・ヘラ
		一袋	ボ人マリア・ツアレス
		二袋	ボ人マノエル・ベレイラ
		二袋	ボ人マノエル・ネエピ
		一袋	ボ人 不明氏
		三袋	トルコ人アブドソ・セレン
		一袋	インド人 ジヨゼー

慰問袋の取扱ひを一手に引受けて大童の奮闘をつづけて來たサンパウロ日本人會では右取扱ひを今月限で打切ることゝなつた

尙同會では第二回分取纏に取掛るべく目下準備を進めてゐるが、その際は追つて時日を發表すると

銃後へお報らせ
慰問袋取扱今月限り

各線から續々送りこまれて來る慰問袋の取扱ひを一手に引受けて大童の奮闘をつづけて來たサンパウロ日本人會では右取扱ひを今月限で打切ることゝなつた

尙同會では第二回分取纏に取掛るべく目下準備を進めてゐるが、その際は追つて時日を發表すると

犯人は邦人？
謎の殺人事件

去る七月一日モデアナ線モンテ・アソト郡州街道近くに一台の自動車が放り出されてゐるのを一個人が發見直ちに警察に屆出た、捜査の結果附近のカフエーザルより更に一個人の惨殺屍体が發見され該体は四コントスを奪はれたものらしく警察當局では全力を盡し右犯人を追跡中であるがバウリスタ線パレットス郡アルベルト・モレイラ驛パクリー耕地通過の足取りを得たのみで其後の行方はようとして判明せず全國警察署に緊急を通知し手配方依賴中である

天晴れ!!邦人第二世
全米選手の仲間入り
歐洲遠征軍に選拔さる

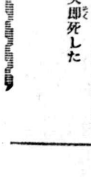

本紙々上に屢々紹介した聖市在住の邦人第二世中川忠吉氏長女悳初嬢は實にモヂ產業組合會議室に於て產組聯合會が開催される日午後一時より聖市ホーリネス敎會に於て御朝牧師司式の下に結婚式を擧行する事になつた

おめでた

極上　六六、七七
上等　六六、七七
ペ州產　六六、七七
○フエジヨン　一一四、一二二
ムラチンニヨ　一一四、一二二
コーレス　一一四、一二八
○ミリヨ
アマレリンニヨ——一八九
アマレロン　一四二
○アロース
アマレロン　一四〇　八六、
カテテ　一五五、一五七、
メイア　一三一、一三四、
○バタタアマレラ
極上　二一五、二二六、
上　二一三、二二三、
○セボーラ
南大河產　七八、七九、
○アルファファ
州產　K　二〇〇

蔬菜相場
三十日

コチア產組調

	安値	高値
トマテ 極上箱	一六〇	二〇〇
レボーリオ袋	一二〇	一四〇
ピメントン 箱	八〇	一二、
ページ	九、	一二、
エルビーリア	六〇	一〇
ポブリニヨン	八〇	一二、
ペピーノ 打	一二、	一六、
人參 二打	一三〇	一四〇

土地貸度し

聖市郊外の土地（ジヤパクワラ左側サントス街道近く）五アルゲールスを野菜畠に貸たし、希望者は左記へ御來談を乞ふ

伯刺西爾時報社
營業部

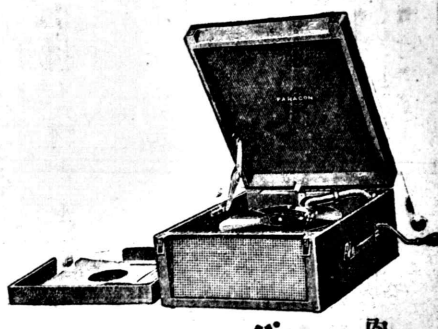

肉聲そのまゝだと定評ある

パラコン蓄音器

一臺　三百五十鈁
送料五鈁

時報商事部

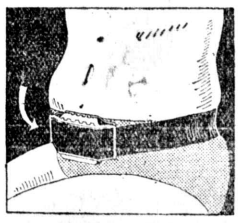

在伯我邦人の內には

自力健康器

である、此は自力更生自己の努力で一日中僅に朝晩に二、三回を腹部に着けて複式呼吸をすれば目を遣ふてメキ〳〵と效果が現れる、自力健康器の動作により臍下丹田に充實し鬱血する腹部の血液は間斷なく心臟を環り全身の血液循環は身體各部各臟に及んで來る、病症は自然に消滅し病人は何時か知らず壯健の人に變じてくる

當自力健康器は故國日本で實驗のある靈妙の器なり、高價の藥品を服用するよりも必ず使用す可き奬めたい器具は電氣仕掛でなき故使用に際し消耗費を經濟に必要がない

定價　百貳拾鈁　送料二鈁

販賣所　時報商事部
地方取次所　リンス、ブ・ブルヂンテ、マリリア　時報支社

本店　サントス
支店　サンパウロ　リンス

山銀行

峠の女性 (71)

山中峯太郎作
木原芳樹画

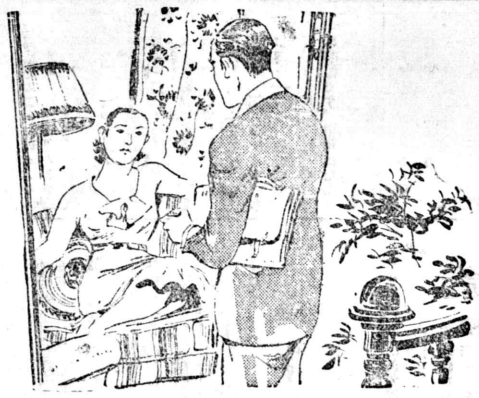

さそひ

「ホヽヽヽ、あんたも貧けすに食べればいいわ」
「そこが、ところが、八十円ですからね」
「でも、まだ二十八圓、あタクてるわ、さツきの計算だとホヽホヽホ」
「いけないな。どうも獅子さんは頭がよすぎるやうだ」
「お世辭いつたツて、おごらないわよ」
「困つたな。えゝと、さうだまだありますよ。洗濯代といふものが、ざツとまづ三圓也」
「あとの二十五圓は？」
「さア？　雜費でせうな」
「ずいぶん雜費が多いやうね金體の關には！」
「あなたはそんなことを言つて使ふ金は、みんな雜費ぢやないですか」
「學業費だわ」
「あッと僕には、洋服の月賦なるものが、しつこく附きまとつてゐる。呪ふべき月賦、靴の借金も殘つてゐるし、校友會費、罹災救助者の會費、ワア大變だ！」
と、男が大げさに叫びだした。
「洋服の月賦なんて、いくら？」
「十一圓也ですよ。月給日になると、洋服屋の奴、ちやんと會計室へ、出ばつてますからね」
「ホヽヽヽ、その洋服なの？」
「これです。まさにこの合着ですよ」
「さう。では、まだ完全に、あんたのものではないのね」
「フフフ、半分、借り着みだいなもんですね。やつと自分のものになつた時には、いゝ加減古くなつてまさ。そこで新調すると、また月賦、サラリーマン月賦なしにはなれぬなり、とは、どうです？」
「ホヽホヽホ、でも明さん！あんたは、關に關はないがね」
「だから、散髪も、一月に一回です」
「そのネクタイだつて、もういい加減に、お暇をやつたらどうお？」
「これですか、ハヽハヽハ」
と、明は笑ひながら、綠色のネクタイを、左手で撫でながら、
「なに、すばらしいのが、ちやんとあるんですよ」
「なぜそれをかけないの？」
「ところが、あるにはあるがショーウキンドにあるんですハヽハヽハ」
「あら、どこのウキンドにあつて？」

「イギリス製の、とても素晴らしいのが、マーケットソン社の輸入品ですがね」
「だから、どこによ？」
「銀座です。佳纖堂に」
「あら、さうお？」
「ところが、ちよいといいのは七圓、もう少し出すとどうのになると十圓以上、ハヽハヽあすこの前を通るたびに、眼で享樂してくるんですよ、罪はないや」
「明さん！　あんた今夜、あたしと銀ブラしない？」
「さア、……」
と明は聲をひそめた。
「あたしが會社へ寄つてあげるわよ」
「……」
「どうお？」
「奥さまに聞えると、僕はまづ……」
「明さんが何と言つたつて、あたしが行くんぢやないの」
「それはさうですがね」
「あんた腦病ね男のくせに」
「ですが、この前の時も、僕は、奥さんから、ひどく注意されたんだ」
「まア！　いつの事？」

「あなたと、銀座パレスを觀に行つた時、……」
「さうお？　ぢつとも知なかつたわ」

農業

ラスパとは

新興マンヂオカ工業

益々前途有望となる

マンジオカは掘上げると二日も經過すれば忽ち腐敗して役にたゝない事は周知の通り、これはよく研究してみると厚皮と内部の肉の間にある維管束の周圍に澱粉質を製造する細胞があつて、この澱粉質を製造する細胞が破壊されて初めて起る現象だ、又この變敗は先づ切口が空氣に觸れて起るもので堀上げた芋を水中に漬けて置くと二日や三日は一向變化がない、この際厚皮を剝いて浸漬すると尙更有効であるその理由は最も腐りやすい乳液が水中に流失するから殘余の水に不溶分たる澱分や纖維は少しも變化しないからである、流水ならば更にいゝことは申す迄もない右の通り甚だ腐敗しやすい事がこの芋の經濟價値をそく大原因であつたが最近はこれを薄切にそぎ取つて日光または窯當乾燥を行ひ保存する事が考案されてその用途が急激に擴まつた、これが最近流行のラスパである、家庭で閑閑期に作るには先づ皮を剝きできる事なら一晩水――流水なら尙良い――に漬け乳汁を洗ひ去つて翌朝包丁または簡單な裁斷機にかけて薄切にし、これを日光乾燥をすれば好天氣ならば二日位で完全にかはく

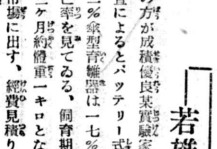

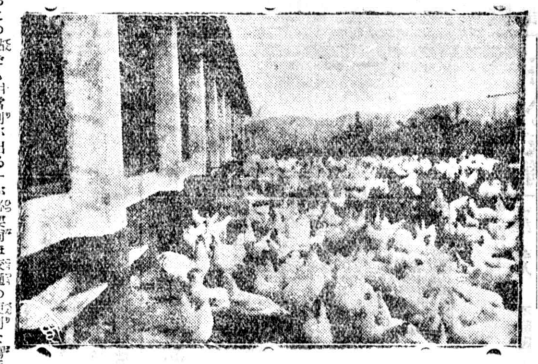

からこの點でも利益利が出る管理に注意はフランゴ仕たての仕事は僅少な利益を目當にやる仕事だから或程度の數をこなして初めて利益を得ることになるので三十四十位の小羽數では手間ばかり食つて利益は思ふ樣あがらないものである、此の點第一に注意が必要何は交通の便利な場所の選定も必要である

現在畢市には劃專門の屠殺場が設置され毎日盛んにつぶしてゐるから五百や千の消費は世話はなく消費方面は總體安全である、農村振興委員會でも此點はする

三ケ月で資金回收

頭で行く

新時代の經營

ナタル日當ての――

若雄雛の育成肥育

堺市でフランゴの市價が最高の方が成積優良業實家の調査によるとバッテリー式は一二%乘型育雛器は一七%の死亡率を見てゐる、飼育期間は三ケ月約體重一キロとなつて市場に出す、經費見積り次の通り

雛五百羽代	五〇〇ミル
加溫經費	四〇
十二週飼代	七一〇
計	一:二百五十ミル

右の經費を掛けて生殘り四一羽所要經費から算出すると一羽三斜一二大体一羽のフランゴに仕立てるまで三ミルの經費が掛るものと見てよい

所で次に市價だが聖市の平時相場は四ミル內外だから一羽につき完全に一ミルの儲けとなるナタール頃から飼これに五百レース位のおまけはつくからそんなに惡い商賣ではない

尙雛雞の價を一ミルに見積つたが業者との話合では更に安値に手に入るものと思はれる

最近は組合法が新裝公布されたからマカリ迄へば早速仲間人は除外建者から消費者へ直接にと出られるので檜拳無比の仲間商業國系等は最近大變化を來してゐる

又物價高の最大原因、稅金、運賃、價格政策中最初の二種に就いても檢討を加へられつゝあり從來々以て價上げは置み薄の傾向である、度の値上げ運動は結局ヤブ蛇に終りそうだと小賢屋さん鼻高が荒い

◇

心配中でも心配なのは今年の青田買の貧しつぶりが問題で

農業時評

政府は何とする・精肉公定價格

屠場、仲買、小賣、農家入り亂れて噛み合ふ

今年も何時ものこと乍ら屠殺工場と牛肉仲買商人は小賣場の肉價値上げを自論でゐる其口實は飼料セッカ續きで肥えた牛が少いから、良い牛は伸々安いことでは手に入りません小賣値を上げなくてはやり切れませんと、所が小賣の肉屋さんは斷然反對曰く一度卸方面の申分を聞いたが最後今後雨期に入つて肥育牛が澤山安く買へる時期になつても決して値下げをすることでは無い、我等は消費の身方なんだ、價上げをすれば御客さん方だつてビーフさへ充分食べて滅けないと仲々良く分つたことを言つてゐるでず

此の兩者の間に挾まれてつい立場の有樣から調査を初めてゐる、御役人は何れかと言ふと値上げ反對らしく仲買人が生牛を市場迄持つて來るまでにどんな儲け振りをしてゐるか商人として最幸所を突かれてゐるから大振の所で引き下るのではないかと見られる

政府奬勵に乘出す木炭自動車とは

農家の新財源

如何に研究改良してもガソリン同樣には行き兼ねる、然し此は客車用としての不便だが大して急ぐ必要のないカミオン又は農用トラクトールには大して苦にならない反對に現在ガソリン一立の價が一ミル四百もしてゐるのに最も木炭の高價な聖市でもキロ六百レイス位だから運轉費が遙に安いこと特に內奧地方で木炭の安價な方面での經費は更に低下出來ることゝなり又國產燃料を利用し得る點から見ても此の點經收支が問題となつてゐる際絕對的の長所で農務省方面でも氣化裝置に政府から補助金を交附奬勵することを考慮中とは言はれ、使用木炭は日本では小さく碎いて氣化燒成を運かにしてゐる

マンジオカからこれを澱話にして販賣すれば言ならいざ知らず現在なら如何樣でも買手がある、この殿家の手になつたラスパは一聽聖市のラスパ區にある再乾燥工場で乾燥製粉を行ひ麵麭工場に賣る、これが先頃發表された混合パンとなり市場に出るもので、現在の混合率だけでも一日二萬俵を消費する筈で今後手粉が增產可能となれば最少限度十%――現在の五倍――まで增加する方針だから今後非常に擴い用途を約束された事になる

マンジオカの粉は假別にアルコール、飴、タピオカ、織布用糊、製菓麵料として擴く利用され、製品の仕上が色白くできさへすれば無限の販路を有する、世界的に見れば食料品といふよりむしろ工業原料といふが至當である、既に北米から大量輸入の申込もあり今後この方面への開發が進出する事は實に望ましい、若し組合を組織して進むならば新式機械を備へつけるなら更に有利化すること請合である

時の科學

木炭自動車とは

政府奬勵に乘出す

農家の新財源

獨國日本は勿論ガソリン一滴も生産しない、伯國では木炭車は國家經濟から見て甚だ重要性を帶びて來た、伯國ではガゼニヨと呼んでゐる、其働きは汽の通り、車體の後部に取附けてあるガス發生爐に木炭を入れ下部の點火裝置から火を附け發電池の電力を利用して送風すると木炭は燃燒して一酸化炭素と水素を發生する、此のガスを車體の下にある冷却器に送り冷却後清淨濾した後適當量の空氣を混じて發動機に送入して動力源とする裝置である、現在ではガソリン一立の働きをするために木炭一キロ二百位が必要で發生爐に投入した炭一回分で約六十キロ位を走れる從來のガソリン車と比較すると力が余り出ないため坂道等に掛ると速度がグット落ち又點火後起動迄に五分位掛り急に速度を增すことが困難などが缺點である、此等の缺點は

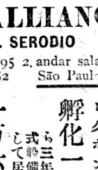

農家便覽

◇

讀洲國政府は大豆と伊國飛行機交換契約成立したとドイツも類似のネゴシオに色氣をみせてゐる、ど處かの國も珈琲と古水上機と交換した

◇

重要輸出品マモナ會議が十一日サントス植物檢查所で開催された、餘輯統一問題論議、

◇

レシフエ入りの日本移民は其後野菜作りに大成功、以外の近隣諸州へ轉出する程度になつた、同州農務長官高々と御自慢、經費等問題かと仰つしやる

◇

昨年亞國の日獨裁培面積十八万町歩生產實に十万噸を算た

社告

今般左記の如く支社員出張仕るべく候間宜しく御高配被下度候

ロンドリナ驛　マリアナ驛
クアタラ驛　パラアスー驛
アシス驛

吉川政次郎
トレスバラス
ロンドリナ驛
ノーバダンチセ驛
ローランヤ驛

茂木源太郎

伯剌西爾時報
ア・プルデンテ支社

尋ね人

中原實男（廿三才）
福岡縣三井郡大堰村

本人又は右の者御存知の方は御手數乍ら左記宛御一報をお願ひします

マリリア驛
アレベンジード植民地
第一E一七

青木政次郎

砒酸鉛及び砒酸石灰

◎……農務省發表

其用途は蝗蟲害殺にある例は蝗蟲、甲虫等が物を囓んで食ふ害虫を目的とする又果物蝙蝠驅除用藥液配合にも使用する

藥効はベラデバリ（ヒ酸酸鋼）よりも藥効は劣るが最近では專ら此藥が安價なこと、葉を害する事のすくれてゐる點から廣く用ひられるに至つた、混合して使用してよいものにボルドー液、ニコチン劑、混合すべからざるものとしては乳劑類、石灰硫黃合劑等

ヒ酸ヒ灰には二種類がある、即ち酸性品と鹽基性品とである

用法

ヒ酸鉛　三〇〇―五〇〇瓦
水　一〇〇立

ヒ酸鉛は水に溶解しない、展着劑としてよいものは麥粉（一〇〇瓦）脫脂乳等（五―一〇瓦）乾燥用法

麥粉又は灰　二〇・K
ヒ酸鉛　一・五K

ヒ酸石灰

前者同樣砒酸鉛共に用ひられるが果物の婦き當絲樹には利用せぬ方が安全　よく藥害を生ずる、若し用ひる場合は或程度の消石灰を混入しなければならない

ボルドー液・ニコチン劑、石灰硫黃合劑と混用支障なし、貯藏は絕對のこと風化するおそれあり

價格はヒ酸鉛より安價有効度重要輸出品マモナ會議が十一日サントス植物檢查所で開催された、餘輯統一問題論議、

◇