伯剌西爾時報
電報掛號 時報
創刊 昭和十三年 伯剌西爾時報社
Director Masahiro Sameshima
Redacção Administração Officina Rua Fagundes, 196 Telefone 2-4970 Caixa Postal H S. Paulo
購讀料（振興一組誌）
一年分 前金 20$000
半年分 前金 12$000
一ヶ月分 前金 2$000
廣告料
Pagina（一頁） 1: 600$000
Columa（一段） 300$000
cm de col.（一糎） 20$000

わが空襲で大動脈斷たれ 武漢防備に支障甚大

蔣狼狽沿線の防空強化に努む

【香港十六日同盟】我が連日に亘る空襲に依つて香港、漢口を結ぶ大動脈たる粵漢、廣九兩鐵道の輸送能率は最近甚だしく阻害されこれがため蔣政權の武漢防衛陣は糧食の補給、西南各省との連絡に多大の支障を來してゐるがこれが對策として漢口は始め奥地諸都市の物價騰貴と武器の不足を來す最大の原因となり、蔣政權の武漢防衛作戰の支障を來すので先づ粵漢線の補充ルートとして水路廣東より桂林經由のルートの開拓を急ぎ桂林―衡陽間鐵道敷設を急ぎつゝあるがこの鐵道は最近工事進捗し、來る十一月には完成の豫定であるといはれる、又蘆に廣東から移轉した大矢工廠の所在地たる柳州と桂林間の自動車道路防衛施設をも強化しつゝある

【上海十六日同盟】十六日正午過ぎ柳州少佐の指揮する海軍大空襲部隊は又もや武漢三鎭の上空に、その雄姿を現はし漢陽及び武昌西南地區軍事施設に爆撃敢行、全機無事歸還した、漢陽では漢陽鐵廠及兵工廠亀山高角砲陣地に對し全部的に爆彈の雨を降らせ大損害を與えた、武昌では武昌陸西部陸軍審判廠、第二師團司令部、その他軍事施設を爆撃壞滅的損害を與えた

【香港十六日同盟】我海軍航空隊は十六日早朝より午後一時に至るまで前後四回に亘つて廣東方面を空襲、廣九鐵路石龍驛、エッ潰鐵路西江口、潭及廣東市を空襲し、殊に石龍にだては軍用ジャンク十四隻を撃沈した外敵軍事施設に多大の損害を與えた

【上海十七日同盟】艦隊報道部發表、昨十六日中支方面に於ける海軍航空隊は武漢大空襲を敢行せる他揚子江兩岸敵陣地を各所に爆撃制壓せり、南支に於ては左記攻撃をなせり

一、銀叢湖南方鎭橋攻撃部隊は前日來の攻撃により奥なたる損害を更に擴大せり
二、潭湖南方鎭橋の一部を爆破し鐵路二ヶ所を切斷せり
三、石龍附近鐵橋を爆撃せる部隊は更に鐵路を爆破せり
四、白雲飛行場攻撃部隊は飛行場滑走路を爆撃せり

海軍大空襲部隊活躍續行

一は漢陽、武昌を爆撃 他は廣東其他を空襲

【南京十六日同盟】膠濟沿線○○にあつた新鋭美田部隊は百三十度の炎熱下高粱畑の中を縫つて討匪行を行ひ蠢動する匪賊を次々に克服し博山、シ川一帶の山嶽地帶に云る一日より十日間に亘り壯烈なる捕匪戰を行つた、即ち八月一日美田部隊は張店南方羅家莊で廟仲海の率ゐる匪團を撃滅し二日シ川に到着、更に石河に進り同地にあるキテ汝匪の匪賊百余を殪し、三十名を捕虜とし、武器彈藥を鹵獲し、次いで博山より山嶽地帶に入り匪賊の頭目李典根據地を覆滅し、二十名の歸順者をらしめ殘匪の掃蕩に當つてゐる、

社說

建設を急ぐ柔劍場道

一

在伯邦人武德會に於て、昨年行事の大きな催しの一つである全伯武道大會は、去る十四日と十五日の兩日に、聖市サンパウロ俱樂部運動館で開催された。出場選士は柔、劍道合せて二百數十名の多きに達し、年を重ねるに從ひ讀賣振りを現しつゝあるが、特に本年の第六回全伯武道大會は、伯國柔劍道聯盟が擧げて擧に當り、從來の催しに見ざる大盛況を呈した。

二

柔劍道も惡い意味から云ふならスポーツの一つに算へられるが、柔劍道は我民族に取り武士道の上から精神修養に故、我民族の發展する處必ず柔劍道の普及なかるべからずである。殊に伯國の如く氣候濕暖にして病氣少く、又武德會組織竟容にして生活に奢侈を感ずるの度少き國に於ては、體位向上と精神修養とに一種特別な運動方法が必要なので吾人は伯國に於る我等の子孫に對し、先づ第一に柔劍道の普及を計れと叫び續けつゝあるのも是れが故なのだ。

三

吾等に叫び續けるだけでなく、柔劍道の普及に當然必要なる道場の建設に就ても及ばずながら力を盡しつゝあるものであるが、未だ成熟せずとも云ふべきか、成りさうにして成らざるを遺憾とするものである。然し伯國の教育の現狀から見て、最早是れ以上に鉾盾し得ざるも强く感ずるが故に聖市急柔劍道々場建設を其道、教育普及會と伯國柔劍道聯盟とに勵告せざるを得ないのだ。

四

而して其の建設案に就ては今から一年半程前に、大正小學校後援會と伯國柔劍道聯盟とが三回に亘り協議を遂げ、總額壹億餘圓及び兄會（普及會の前身）の內諾も得て、大正小學校庭內に、學校用雨天體操場兼柔劍道々場を三十コントス案で建設する事にしたのであつたが、それが後に大正小學校の移管問題から一時中止の姿となり今日に至つたのだ。

五

然し大正小學校の移管問題も順調に片付き、新たに實增した大正小學校敷地總面積の千〇五十坪方メートルの土地は未だ地均しさへせずに遊んでゐるのであるから、總領事館が少し動いて聖市日會を說き教育普及會と談合せしめて建設案を元へ復すなら總て柔劍道聯盟の道場建設案が實現すると思ふのだ。斯くして聖市に柔劍道々場の本部が出來、之が第二世教育問題とピタリ附着して一擧に及ぶなら第二世教育は自ら軌道に嵌つて向上の一路に進むと共に、全伯武道大會の如きも見劣りのする從來の借道場より數はれ、堂々自己建設の武德館にて開催し得るのであるから、本年こそは是非これが實現を望んで止まぬものである。

珈琲界愈よ明朗化へ

新政策の効果徐ろに顯現
市場堅實に漸騰氣運を示す

去る一九二九年後半期に於て暴落の一路を辿つた珈琲界の情勢は遂に今日に及びその間國家としても個人としても實に名狀し得ない程の打擊を蒙りその復活の日の來るを翹望されたことは旱天に雨を望むより更に切なるものがあつたが近頃漸くにしてその待望の曙光がほの〳〵と立ちのぼり初めたかなはち最近珈琲界は極く緩漫ではあるが、堅實なる足どりで歩一歩づゝ上騰の道をたどりつゝあることに悦ばしき氣運を示して來た、しかもその齎らすところの意義は實に重大なるものであることを見逃せない、この好調氣運を誘致したに就いては種々の導因の存するは云ふまでもないが、先づ第一に曩に實施された新珈琲政策の効果が漸次顯現し出したことを實證するものと見なければならない

本日の珈琲市場は實に堅實な條件下に取引開始され七級品十キロ替十三弗中央組合で賣買された數量は五千百九十六俵に達した

難關乘越へ進出する
今年の伯棉は先づ成功

纖維の短小も影響を見ず

既報の如く、本年三月の新棉收穫開始以來今月十五日迄の五ヶ月半の棉花檢付高は二億二千万キロで、前年同期の一億七千万キロに比すれば殆ど五千万キロの增加で、此の調子で行けば、今農年の檢付高は二億五千万キロを突破する事は先づ確實と見て好いが、今年三月公表された七月に確認せられた本農年棉收穫豫想が二億五千万キロだつた事を思ふと、政府の豫想が儀ず可き確實性を持つと云ふ事を認識するものである

今年棉の品質は、遺憾の觀有り、殊に七月末から此の風潮が顯著となつて居るが、然し今の所特に纖氣のする樣な事態は生じて居ない、下級品は需要薄で捌け惡て居るがこれとて今年の北米棉の品質下降が豫想されて居るから今後が出來ない一事實である、こうした點から本年棉の品質は余程惡化するだらうと豫想されてゐたがすでに輸出棉の三分の二は消費者の手にわたつてゐる今日、纖維の長さに就ては昨年と同程度の評價を受けて居り特に憂慮する程の缺點は無かつたわけである、兎に角今年は價格の低落、米棉の如き惡作爲そこ云ふ缺點伴下に置かれながらも、この大增收棉を大した困難なく處理し得たと云ふ事は大きな成功であつたと言ひ得るのである

五ヶ年計畫で
土木交通大改善案

リ交通相目下檢討中

南大河執政官近々上府

南大河からの情報によるとコルデイロ・デ・フワリア執政官はセマーナ・ダ・パトリア記者團をはつた後で行政事務打合せのため、上府の豫定であると傳へられる

ヴ大統領著の
伯國新政策
月末迄には發刊

ヴアルガス大統領がその政治史ゝ發行するであらうとの說は可成以前から傳へられてゐたが、既に厖大な分量であつたが、既に厖大な分量であつたが、既にリオ市のジヨゼ・オリンピア書店に渡してあり、今月廿五日頃には殆んど全部の製本を終へ、八月末迄には全部の發送を終へる豫定であると云はれるが、本書は「伯國新政策」と名題され總頁數千五百頁自由聯盟から政府第一年へ一九三二年革命と北伯、一九三三年の國家實狀と一九三四年の政治實績、故鄕へ再歸混米鍋善—共產黨革命—新國家の五部に別れたヴアルガス大統領の政治生活史である

佛空軍參謀總長の
獨逸訪問の目的

空軍條約締結說は尙早

【伯林十六日ロイ】佛國空軍參謀總長ヴウレミン將軍は本日當市の附近スタアケン飛行場へ午後一時半到着したがゲーリング獨逸空相はミルヒ將軍を代理として飛行場に出迎へせしめた

佛國空軍參謀總長のナチス訪問は一重大事件であるとて獨逸全新聞は何れも大標題で報道して居るがベルリネル・ボアヘセン・ツアイツング紙は將軍の人と成りを讀へ此の紳士は敵手の來訪こそナチスと佛國接近に緊張する所甚大である

と云ひ、ウエストドイツエアベオバハター紙は古い戰手ヴウレミン將軍の來訪こそ獨佛相互理解への努力倍加の好機である、今日は我等の讀隣邦が猜疑心をさつぱり棄てゝ手を必要に一番迫られてゐる時であり、こうした意味からも將軍の來訪を歡迎する

獨逸の大演習で
チ國「對等的動員」
國防最高評議會で決定

【プラーグ十六日UP】チエツコスロバキア國防最高評議會は本日獨逸空前の大演習に對抗し「對等的動員」を決定した、本案が如何なる內容のものであるかは絕對秘密に附されてゐるが軍隊は動員するが、英佛の支持を受け得る平穩的態度を取る意向が如く見られる、本日の評議會は數時間餘に亘り、一般軍事的情勢、經濟問題等に亘つて討議されたもの

豫後備軍人漸次到着
獨逸陸軍大演習
先づ身體調練の爲行進

【伯林十六日UP】獨逸としては歐洲大戰以來はじめてである所の大演習は昨日から開始され、本二日めに於て、更に多數召集をうけた豫備軍人がそれ〳〵指定地に到着し、動員された軍人の數はもう百萬人に近いと見られてゐる、演習開始數日間は軍人の身體をならすために行進のみが行はれると見られてゐるが、今の所特に演習と氣づくような大きな軍隊のうごきは見られない、今年の演習には祕密に附される點が澤山あり、例へば豫後備軍人が何人位召集をうけたかと云ふやうな事は一切陸軍當局からも發表されてゐない、當局では二年の教練をうけたものは規定通り、本演習終了と共に除隊せしめると發表してゐるが、外國武官間では、現在の國際的情勢が解消しない限り、少なくとも十一月ごろ迄は軍裝下に置かれるであらうと見てゐる、現在演習中であるといふことは一番はつきり自覺せしむるものはコロニアにある北米總領事館の前に據付けられた大砲が二十分毎に假想敵に對し發砲してゐる事である、確かな筋から消息によると獨逸はベルギーとの國境近くスツケンガ訪問は一重大事件であるとて獨逸全新聞は何れも大標題で報道して居るがベルリネル・ボアヘセン・ツアイツング紙は將軍の來訪を歡迎する

獨逸側提案の
飛行機と商品交換
格納庫不備で當分延期

【伯林十六日UP】ウエツペリン號の姉妹船として注目されて居る世界的大航空艇LZ—一三〇號は愈々近日中に竣工の豫定である、航空用のヘリウムの供給を北米から拒絕された爲、練習用としては水素を使用する事に決したが、愈々飛客輸送を開始すれば、どうしたガスを使用する樣になるか今の所未定である、關係者が一縷の望をつないで居るのは世界の力の意外に强いのに驚嘆の聲を放つ事であらう、日本軍の戰死防禦には感服した、（戰死防禦とは陣地を死守して敵の進擊を退け、敵をして攻擊を斷念せしめる）あの際大事の際の小事として蘇聯の越境を默認し組合はどうか支那は日本軍しやすしとみて今より一層外國依存の念を深めるだらう、又日本は軍艦の爲に疲弊困憊してゐるから默つてゐるに違ひないとの豫想を裏切り、敢然起つてこれを擊退した露蘇聯は勿論のこと各國も驚いたやうだ、

ツエツペリンの姉妹船
LZ—一三〇號竣工
當分練習用に水素利用

【フルゴ十五日U】本日午後スペイン外國義勇軍引上に關する英佛案に對する國民政府の回答文が、英國代表出先外交官へ傳達されたが、回答文の內容は現在不詳

【フルゴ十六日UP】スペイン國民政府外相は本日午後二時英國出先外交官ハドソン氏に對し英國提案の義勇軍撤退案への回答文を傳達したが、內容は如何なるものであるか未だ不明である

英の義勇軍撤退案に
西班牙國民政府回答
回答文の內容は現在不詳

日廻草（ジラソール）の
栽培を奬める
作り易くして收入が確實だから

ジラソールと云へば墨州で作りはじめたのは漸く昨年からで極新らしい作物である、其の以前は歐洲諸國特に英國では余程以前から此から上等の食用油を製造して居り隣りの亞國は盛んに此を栽培して英國やドイツ、ベルギー、オランダ、北米に迄も輸出してゐる程ちに九三四年度には亞國の日廻草の輸出高は實に二拾万噸に達してゐる、隣國の亞國で盛んに作り輸出してゐるに反して伯國では全然今まで栽培もされず輸出もされて居ない漸く昨年に成つた人は僅か專だが土台石に成つた譯さ

聖州で　初めて作つてみたジラソールは案外作り易くして別に害蟲驅除も必要なく、植付てから三ヶ月の短期で完全に收穫ができる、早く蒔付たい人は九月から始めると十二月頃までには金になる事ができる、亦十二月—一月に植付ければ三、四月頃には實に見事な收穫物になる、四月からでも霜の來るまでに倘一回栽培しても大丈夫に取れる何れほどの收穫があるかと言へば地味と手入に關係してアルケルから昨年の同じ實績からして五、〇〇〇瓩から八、〇〇〇瓩迄として平均六千瓩內外と見たらよからう

栽培法は大体からミリオを蒔くと思ふて間隔手入をしたらよい、種子は深さ大略四、五センチに入れコーバに三四粒入れる一アルケールに種子二十瓩を要する管理法としては除草土寄せは苗ミリオと同樣であるが唯違ふのは此は種子が發芽して三四寸までに發育した時に一本だけを殘して他は拔き取る即ち一本立にするのである

收穫法　收穫も云ふべきで、大きい花盤の內にある種子が熟した時に又物で花盤部を切取つてこれを米の採收法はジラソールの種子が熟した以前即ち種子の內部は白い乳狀をしつた時を見計らい、先づ太い莖を高い所から下方に押曲げて花盤と莖との接續部分を又物で切り離す、大體は莖ふべきで、略六十—八十センチの所から莖を又物で斜に切落す、勿論の儘に押し刺すのである、斯して十日はテレーロの上で打つて種子を落下採收する、第二法はジラソールの種子が熟した以前即ち種子の內部は白い乳狀をしつた時を見計らい、先づ太い莖を高い所から下方に押曲げて花盤と莖との接續部分を又物で切り離す、大體は莖ふべきで、略六十—八十センチの所から莖を又物で斜に切落す、勿論の儘に押し刺すのである、斯して十日はテレーロの上で打つて種子を落下採收する、第二法はジラソールの種子が熟した以前即ち種子の內部は白い乳狀をしつた時を見計らい、先づ太い莖を高い所から下方に押曲げて花盤と莖との接續部分を又物で切り離す、大體は莖ふべきで、略六十—八十センチの所から莖を又物で斜に切落す、勿論の儘に押し刺すのである、斯して十日

栽培上の注意としては必ず種子は一定の純粹のものを撰ぶ事が大切で種々の種類の混合したものは決して蘇付くべきでない、販賣する時に非常に價格に關係して販賣した種子は亞國系のもので（先進はロシア種で）アルゼンチン種として各地に配布してある優良種である、相當一販路培者の最も考慮する點は何より發表する如く一粒一粒が揃つて發芽率の良好なる事である、相當一販路培者の最も考慮する點は何より發表する如く一粒一粒が揃つて發芽率の良好なる事である、

傷兵保護院

傷兵保護院では東京、名古屋仙台、福岡など全國六ヶ所に支部を設け事務の円滑をはかる事になつた

一、職業の指導
一、職業の斡旋

松岡總裁時局談

松岡滿鐵總裁は滿ソ國境の視察、鐵道の被害調査を終へ、十七日大連に到着大和ホテルに投宿したが、氏は語る

東部國境を視察して來た滿ソ國境が、今後再び紛糾することがあつても國民は軍部に信賴し安心してゐて貰ひたい

事變公債賣出し

數回に亘り賣出した事變公債は全部賣切れとなつたので、今回總額四億圓（內容稍も支那事變公債と略稍賣出す旨十七日發表された、それに依ると從來最低額一口廿五圓だつたのを一口十圓に引下、一般大衆にも購入し得るやうになつた

一、賣出し期間八月廿一日より九月廿日までの一ヶ月
一、賣場、全國各郵便局
一、總額四億圓の內十四億三百万円

防空展覽會

內務省では防空思想普及の爲來る十九日より廿九日迄十日間日本橋三越樓上に防空展覽會を開催

警報、通信、報道、防彈、防火、救護などの狀態を手にとるやうに一見して判るやうにし、殊に一般家庭の防空に重點を置いてある、尙この展覽會は漸次全國各都市で開く筈である

ミシンは……

國產インペリアール

純日本式ふとん綿

打直し時期になりました

此度皆樣の御勸めに從ひ古綿打直しを致す事になりましたから何卒御用命の程伏して御願申上げます、尙御結婚用の御蒲團も御好みに應じて御調製仕ります

打直賃キロ二ミル五百レース

聖市コンデ・ド・ピニヤール街七九旭旅館前

町嚊迅速　小畑又吉　小畑製綿所

YAMASHITA LINE

山下汽船株式會社

發着廣告

極東・紐育・南米航路　毎月一回
使用船壹萬噸型新造優秀貨物船
日本聞連絡航路　隻航——日本、カリフオルニア、バルチモーレ、フイラデルフイア、紐育、伯瑞、リオ・デ・ラプラタ

日本行　ブラヂル　リヨ丸　山彦丸　サントス着豫定　八月廿三日
　　山霧丸　九月廿四日
　　山月丸　十月廿四日

復航　リオ・デ・ラプラタ、伯國、ロス・アンヂエルス、サンフランシスコ、日本へ

日本行　山風丸　サントス發泊中
　　山彦丸　予定　九月十一日
　　山霧丸　同　十月九日

詳細は左記各社代理店へ　サントス市
JOHNSON LINE AGENCIES
Praça da Republica 22 Telephone 4094 e 5107 Santos
又は聖市代理店の左記へ
L. FIGUEIREDO & CIA.
Rua Libero Badaró, 92 - Phone 2-7135 - São Paulo

父惣右衛門儀豫而病氣聖市にて加療中の處百方手を盡せしも藥石効なく八月十二日午前七時三十分遂に永眠翌十三日午前九時聖市アラサ共同墓地へ埋葬仕り候間此段生前辱知諸賢へ謹告申上候

追而送葬の際は御多忙中態々御會葬被下且又多大なる御香奠を賜り有難く御禮申上候

實は一々拜趨の上御禮申上可き處乍略儀紙上を以て御禮申上候

昭和十三年八月十四日

長男　安江良郎
妻　ちかゑ
弟　末吉
義弟　篠原定美
妹　ゆき子
親戚總代後　朝
　山下時夫
友人總代松岡春太郎
　久保若松
　中村忠吉

物の動員令下經濟參謀の辯

ブリキの端も彈丸に
目標は「輝く勝利」
母國の奥様方は大奮闘

戰時下一億の同胞よ、覺悟はよいか！「凡百の施策を戰爭目的の實現に集中せん」と帝國政府が抗日支那の徹底的潰滅を期し東洋永遠の平和を望んで長期持久戰の戰時經濟體制を確立し戰時日本の國民が行くべき道を斷乎として示された今だ、國民精神總動員と物資總動員計畫—といまこそ物心一如の大道が明示されたのだ打棄てゐれた十項目の物資需給の歷史的な大方策を現實に運用する商工省の臨時物資調整局はかくいよ〳〵"經濟戰の參謀本部"としての面目を發揮、一億國民のうへに來配を振ふことになつた、この調整局長池田藏相を扶け實際上の參謀長として六部十六課を叱咤して銃後に號令する村瀨"物資調整局次長に「參謀長」の聲をきく—

一口にいへば"民をして知らしむべし倚らしむべからず"といふ氣持、それが物資總動員計畫の全貌を發表した政府の眞意でせう、戰爭に勝つといふことのほか今の日本は何も考へてはならない、その大目的のためには銃後の國民は物資の統制によつて生ずる多少の不便は忍んでもらはねばならないのです……」

小柄で"參謀長"といふにはあまりに濃厚な村瀨さんは肥掛椅子の端に腰を下して新體制する牧師のやうに嘴手を組合せた、戰時體制强化へ全國民の協力を祈らうとするのか「もはや"倚らしむべし知らしむべからず"の方針が一擲された以上國民も官吏も迷ふことなく官民一致協力して戰爭に勝つといふ唯一つの目的にむかつて邁らに邁進しませう、私たち物資調整局もいよ〳〵眞劍に頑張ります、國民の皆さんも消費節約に、貯蓄に、あるひは廢品の回收にあらん限り、努力をおしまないで頂きたい、使用制限を一層强化される羊毛や、皮類、揮發油などは家庭の需要も多いものですが、家庭の婦人もよく心して無駄な消費をやめてほしいと思ひます」

村瀨さんはもう一度ソッと兩手を組んだ、この優しい手に今日本の物資統制の匙が握られてゐるのだ、その微妙な匙加減一つで軍需資材の供給が確保され國防經濟の基礎が不動となる、この手にふられる采配に從つて國民上下擧げて足並を揃へようではないか！

十六ミリ

◇馬も肥るといはれる初春肥つた人には悲戀、細い人には幸福が訪れて來た、寒さをすぎて今日、昨日は白服も飛びでるといふ馬鹿陽氣

◇過ぎし全伯武道大會で天晴れ賞を獲得した人は柔道で樋口二段、和才三段劍道は笠井二段、と秋知二段

◇"僕がパラナに行つても事務出張所が出來るのではない"と言つてクリチーバへ向つた齋藤副領事へ十六日付で外務省からクリチーバ市總領事館出張所へリベロン・プレート副領事、齋藤武雄氏に兼任を命ずると辭令があつた

◇坂根總領事の管內視察旅行が十六日から開始されてゐるプログラムは既報の通り

◇ダーネ・コンセソンから全伯武道大會見物かたく入植者の物色に出擊してゐたパロン富岡は十家族を豫期通り決めて昨日サントスから舟で歸省の途についた

◇齋藤副領事へ十六日付で外務省から"勇士"が一個あまさずはけたので月末迄に千個はできるとの命令があつた

◇坂根總領事の管內視察旅行が十六日から開始されてゐるプログラムは既報の通り

少年戰士の鬪志燃え
賴母し！"次に來る時代"
第六支部兒童陸上競技大會

リグキの六校百余名で年齡九時百米突豫選をもつて競技は開始され夕刻戰ひの幕を閉じた

△百米突　志波（アリアンサ）
△二百米突　佐野（アリアンサ）
△ボール投　高橋（アラサツーバ）
△三段跳　鍋（アラサツーバ）
△走巾跳　大戶（アリアンサ）
△棒高　河下（アラサツーバ）
△走高跳　河下（アラサツーバ）

戀人の愚痴から"强盜志願"
開業第一日直ちに御用
スザノ奥原田商店の傭人

去る十五日午前一時十五分の眞夜中中央線スザノ奥十キロの地點に商店を經營する原田敬太氏息實三氏の門を叩いた同店に二年前から働いてゐる衛國人店員アネーヂオ・オリベイラはピストルを以つて實三氏の頭部に向け一發を發射した、幸ひ彈丸は逸くて濟んだが驚く所にアネーヂオが醒がへつたのでパンを喰べさせてくれと眞夜中家を訪れた、二、三日前にも六十三ミルが消えてゐたのでアネーヂオに日をつけてゐた時でもあり用心してゐたら戀人からの手紙々私に見せた、手紙には"私たちは十年も戀人同志なのにどうして結婚出來ないのでせう、それはあなたにお金が無いからです"等と書かれてゐたが、ラムプの光で讀んでゐた私にいきなりピストルを擬いて放つた、身をヒヨイと交したので一命はまぬかれたがなほ犯人は青年會、日本人會の活動で"パルメーラ十二キロの地點で捕縛されスザノ警察に留置、今日モチ檢察へ送局される筈である、原田氏の長男は九州醫大で勉學中過日病の爲に亡くなり哀難錯きと云ふ所

高崎商勝つ
平安4—2大分
全國中等野球大會

高崎11—4下關
平安4—2大分

明日の組合せは淺野中學對平安中學、敦賀中學對下關商業

徐州漸次明朗化す

【徐州十五日同盟】徐州陷落以後三ケ月避難支那人も皇軍の恩威を感じて、其大半が歸還したので輝く新政府の上に日華親善の實を擧んものと十五日夜蘇字紙幣發新報が創刊され徐州を中心とする地方文化啓發の第一スタートをきつた

日清汽船會社融資を受く

【東京十六日同盟】興銀では在支商社の復興資金貸出しに關し日清汽船、山東興業、青島紡織三社よりの申し込みに對し過般來大藏省と折衝中であつたが九百二十万円山東興業に六百五十万円の各復興資金貸出を決定した青島紡織に對しては同社の復興資金計畫書に就き目下大藏省で査定中で近く決定を見る筈

日本人記者の眼に映じた"黃色い街"の斷層面
クスぐつたい賞め言葉

以下は伯人記者の見た聖市邦人街の斷層面である
彼は云ふ"比處では伯國人は異邦人の眼に"一軒に五家族の"TC・の街は果して如何に映じたか……？"黃色い戀覺、視覺、味覺上所に極端々々の集團を形成しつゝある、例へばニッポン人はポンレチイロ區に、ドイツ人はヴィラマリアナ區に、伊太利人、スペイン人はブラスにシリア人は三月廿五日街にとエラ、コンデ・ド・ピニヤール、コンセレイロ・フルター ド、ゴンデ・デ・サルゼーダス、エスワダンテ・サンタルジア街方面に擴がる日本人部落である、此處に來て觀察者を驚かすものは實に此の一番が日本人一色に塗潰されてゐることである、これ等の街路では日本人以外の通行人に會ふのは珍らしいくらゐだ、商店、教會、會社、藥屋、醫師本屋、宿屋などみんな例の異樣な文字の看板を羅列してゐる、何んな日でどんな時間に來たつてこの邊は日本人ばかりで、聖市でも一番狹く樹を張つた外國人キストと云ふことが出來やう、聖市やら周圍の風景などだけがブラジルに在ることを思はせる唯一のものである、時には日本女などが何だか蒸然とした佛くさい戶口に働いてゐるのも見かけられる、日本人の協力性の强いへ（一寸くすぐつたいれ）强いへ（一寸くすぐつたいれ）强い事はあまり大きくもない、此の日本人部落に幾つもの消費生產產業組合のあることは

峠の女性

(61)

山中峯太郎作
木原芳樹画

東京へ(二)

ピストル

何としてもやうもない女中は、後の廊下に、荒い足音を聞いて振りかへると、

「あゝッ！　若旦那さま！　まゝありましたッ！」

と、聲をふるはせて立上つた。

鐵の棒を握りしめて、精次は待ちきれずに、女中の後かち上つて來た。女中の聲を聞くと、

「そこだな！　豐彦は！」

と、叫ぶと同時に、廊下を走つてきた。

「あゝッ、來て下さい！　誰か來てェ！」

と、女中は叫ぶと同時に廊下を逃つて走つた。

猛然と走つて來た精次は、そこの障子をガラリと開いた。

うす暗い部屋の中に……夜具の上に、突ッ立つてゐるのは豐彦だつた。

「うぬ！……」

精次は中へ踏み入つた。

「……」

青ざめてゐる豐彦は、精次を見すえると、床の間へよろめいて行つた。

「豐彦！」

と精次は、恨みに唸いで

「うぬは、よくもお靜を、……お靜を！」

と吐く息に、そのまゝ言葉が切れた。

豐彦も唸いだ。

「ま、まちがひだ！　何か、まちがひだッ！」

「何をッ！……」

「まて！　まちがひだ！」

よろめきながら、豐彦は遮ひ棚へ手を伸ばした。

精次は鐵の棒を振り上た。

「お靜は、……貴様のために死んだのだぞ、豐彦ッ！」

「えゝッ？」

「殺した貴様に！」

豐彦と同時に精次は豐彦へ鐵の棒を振りおろした。

それよりも早く豐彦は、遮ひ棚にある護身用の短銃をつかんでゐた。

呪ひと恨みの鐵の棒を振りおろした精次は、瞬間に、眼を閉ぢた豐彦を見た。

同時に轟然たる響きを聞いた。

右肩にピシリと石を投げられたやうな衝撃の感じとともに、

「あゝッ！」

叫ぶ精次の鐵の棒は空を打つた。そのまゝよろ〳〵と身を廻すと、踏み止まらうとして精次は斜に倒れた。

そこに廊下に足音がして、老人の松井と巡査が飛びこんで來た。

「どうしたッ？」

「豐彦さまッ！……」

豐彦は床柱をつかんだまゝ短銃を右手にさげて、呆然と立つてゐた。飛こんできた巡査と松井を見ると、崩れるやうに下に座つた。

「うぬッ！」

右肩を押へて精次は跳ね起きた。

「靜かにしろ！」

巡査が精次の右肩をつかんだ。

「こいつです！　此奴です！」

と松井は巡査に、オロ〳〵と叫びながら、豐彦の部へ行つた。

「……松井！」

と、豐彦は血の氣のない唇をふるはせながら、短銃を卓に投げだした。

「こら、靜かにせんか！　反抗するかッ！」

と、巡査は精次を後から押さへてゐた。その右手に、精次の肩から、なま〳〵しい血がしたたり流れた。

精次は齒を噛みしめて、豐彦の憫に、舌が喘つてゐた。

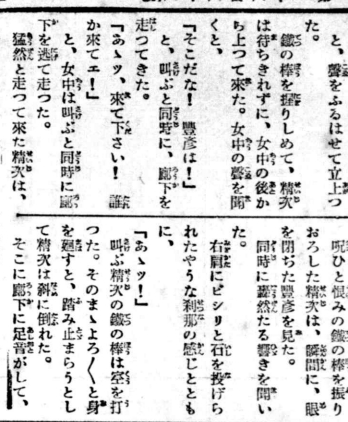

バリカン以外製造禁止時代

男は丸坊主に

鐵瓶なして我慢しよう

木魚でも考慮させることになるが代用品の利かないのは理容器具だ、理髪屋さんは今後バリカン以外は鋏も剃刀もアイロンも買へなくなつて男は全部丸坊主の青々シヤとなり女は例のパーマネントの機械が出來なくなるから例の唸しい「雀の巢」の讃論も自然解消だ戰時下のお酒落御度はかくて根本から決定的となるわけである、蓄音器はあつてもレコードがなくなり、魚を繞くには金網を使はずに竹ぐしでといふことになる、釀造用鐵瓶は昔ながらの吉野杉となるが、サイダー、ラムネの方はどうなるか

しかし　これ等すべて戰時國民の甘受すべき試練であるかくて永々禁止になる品目は平和時代の夢として醫サ）を土產に歸朝した此の材木は中、南米に產する桐キルの三分の一も輕いと言ふ世界一輕い木で飛行機材料、救命具、浮、冷藏庫等に使用され一立方尺十圓と言ふ經濟的な木で三年前からバラオ島に植ゑたものが直徑二尺餘の大木になつたので植林事業に專念、南拓の經營に使用されるので貴重な珍木です、今後航空でどし〳〵輸送されて來ます、南洋諸島に植つけられてゐます、此の木は輕いのみならず防蟲の力が强く凡ゆるものに最も有望な材木です、此の木は輕いのみならず防蟲の力が强く凡ゆるものに最も有望な材木です、此方に產するものとして南洋

東洋一第二丸ビル

シン氣樓に早變り

首なしデパートも出現

高層ビル、ホテル、デパート等の新築增築計畫が、雨後の筍のやうに續出、はやくも工事に着手したものもあつたが、長期戰下銹後の資材節減のため折柄商工省から鐵材使用の新築增築待つたの制限は俄然嚴重を加へ、梅雨にたゝかれ、立ぐされの（殘骸）をさらす大厦續出をはじめビルの中腹からチヨン切られた首なしデパートや地下だけの所謂向きビルが發生するといふ、"ビル襤褸"の珍風景の數々が描き出されることになつたまづ大物では大藏省一萬五千五百十坪の鐵筋が鎭ぴゐ樣にコンクリートで包む工事を七、八月ごろまでに終つた後は工事とり止めとなるために蜘蛛の巢を張つた化物屋敷が帝都の眞只中に出現する、オリンピック目ざして押し寄せる客をめ當に增築中の各デパートは銀座に鼎を唱へる松屋の地下二階、地上、八階を筆頭に銀座、上野の兩松坂屋、日本橋高島屋、三越、新宿伊勢丹、澁谷東橫デパート等すでにそれ〳〵工事を開始してゐるが、大體一部建築をゆるして五割の制限をうける事に內定して居り、地下のトチカ・デパートや八階を四階に縮めたデパート等が續出する一方三菱地所部が東京驛前に建築中の丸ビルを淺く東洋一の第二丸ビルは基礎工事を終つたまゝ

新に卅種類

鉄鐵製の機具

新たに製造を禁止された品目を見ると

△本立（ブックエンドを含む）△シャンデリア△机△卓子△寢臺△シヤッター用器△郵便受箱△ラヂエーター△ガスストーブ△電氣ストーブ△鐵瓶△五德△卓上呼鈴△名刺傳票差し△納織、染色又は整理用機械器具△製造用機械器具（針布製造用機械器具を除く）△紡織用機械器具（綿子又は耐火煉瓦製造用機械器具を除く）△刷毛△刷子又は製本用機械器具△理容用機械器具（バリカンを除く）

更に物品及部分品を造る機械諸釘以外の鐵釘△金網△葉子△清凉又は酒飲料△香水△石鹼△蓄音器レコードセルロイドと同製品△紙と紙製品（パライタペーパー等特殊紙を除く）△刷毛△刷子△組と麻製の綱、繩、網△帽子△燐寸△金屬箱△萬年筆△クレヨン

戰時下「新生活の設計」に加へられた鐵瓶が、傳統の技術をほこる南部鐵瓶の工人たちのすでに半數は軍需工業に轉じてゐるといはれ、この禁止で殘る工人たちも國營の職業紹介所で轉業ときまつたから結局その

各家庭

にあるものが骨董美術品的存在を保つことになつたわけである、卓上呼鈴の禁止は廻轉椅子にふんぞるエライお役人や重役殿に

支那相手の武器會社

騙されて滿面！

ロンドン、パリに國際詐欺團

他力本願の支那政權が武器の輸入に躍起となつてゐる事實につけ込んで、ヨーロッパの國際詐欺團がロンドンとパリの支那大使館の名をかたり英佛その他の武器供給會社から莫大な金をせしめてゐた事が暴露した

これをいち早く嗅ぎつけた倫敦デイリ。（ラルド紙の報するところによると詐欺の張本人は英國某貴族の息子で、ロンドン支那大使館任狀と稱する秘密文書を持廻り、ヨーロッパにはびこる武器製造會社の外交員を脅附け支那からの注文の御にコミッション前拂ひ甘い汁を吸つてゐたもので最近パリの支那大使館をも卷き添えにし武器會社の注文取りがうるさく大使館につきまつはりはじめたところから、支那側もそれと感づきロンドンではスコットランド・ヤード、パリではジュッテ（それ〳〵の警視廳）へ調査方を賴み込むに至つたものである、痛い目に遭つた武器會社の名や詐取された金額は發表されてゐないが、その總國と金額の大きなものであることは、六月二日ロンドン支那大使館が全ヨーロッパの武器供給會社團體に對し、右英國貴族の持廻る書類は僞物である旨の警告を發したことによつても明である

キルクより輕い

南洋の珍木

土產に今井學士歸朝

六月廿六日午後一時サイパンから機濱の郵船サイパン丸で南洋諸島の植林狀況研究中趣輕材木を視見した南洋拓殖觸託今井繭學士が珍木（バルサ）を土產に歸朝した

此の材木は中、南米に產する桐キルの三分の一も輕いと言ふ世界一輕い木で飛行機材料、救命具、浮、冷藏庫等に使用され一立方尺十圓と言ふ經濟的な木で三年前からバラオ島に植ゑた

人手を借りぬ自働

受信器を發明

S・O・Sに大きな福音

自働的に讀取り、無急信號ならば急遽出機の信號用リレーが時計式に循環運動を起し一秒毎に衝撃電流（インパルス）を發するこれをインパルス用リレーが捕へ記錄用リレーに傳へ、自働的に電氣がきれべルが鳴る、又呼出、S・O・S信號の擴音も同機ベルに依つて受信者に知らせる、共に自働錄音裝置內の卷取紙に印刷される仕かけになつて居り、經驗混線をしない特長がある

荒鷲奇蹟の生還

凄絶 死闘の三時間

敵彈に身を晒し

群るジャンクへ應戰 (二)

やがて遙陸岸近くに續集してゐたジヤンクが次々と帆をあげて徐々に動きだした、そして五十米突位離れた所まで來てこちらのやうすをさぐつてゐるやうであつた愛機の上で二人は万一に備へて應戰の用意をしてゐた

間もなく猛然たる機銃を發射した、さては「武裝ジヤンク」であつたのか、愛機の二、三米突前方に盛んに水煙が立つ、ピユーン〳〵と頭上をかすめ、愛機の胴体をブス〳〵と貫く彈もある「ナニオ生意氣な、ジヤンク奴」と怒髮天を衝き、さあ來いと應戰した、がだが何一つ障礙物のない波上、愛機は波にゆられて足掛が悪くともすれば二人は海中に落さうになる、機銃は貫くに從ひたらしく怒り興走した「ジヤンク」軍はまた數を倍加して今度は四十數隻が包圍体形をとつて三方から進んできた、戰ひは機先を制するに如かずと今度はこちらから射ちだした「ジヤンク」群右端の指揮船らしいのが先端に小さな吹流しのやうなものをつけた棒を左右に振つて合圖をすると總ち三方の艦群から亂射亂撃を開始した、水煙は無數に立ち飛行機は十數發の敵彈を浴びて蜂の巢のやうになり肥都は見ろ〳〵中に玉碎されてしまつた、かうなると人間は却つて落付いて來る、こちらも前回の戰法で射つて〳〵、うちまくつた、銃身が燒けて手で握れなくなり積弁を海水に浸して銃身を冷しながら應戰を續けた、だが殘彈もはや殘り少なくなつた幸ひなことには、天裕か神助かそれとも敵の射撃がよ〳〵下手なのか、身邊をかすめる敵彈は一發も命中しない、この間こちらは相當敵を倒してゐる

この時

不思議にも西方に當つてゐた飛行機の爆音が聞えてきた、遙に勇ましい我〇〇〇機が北上するのが見えた

この飛行機の爆音が徐々程遠ろしいと聞えて、忽ち「ジヤンク」群は四散してしまつた、二人はほつとしてわれにかへると急に眠氣を催して來た、だが今ねむれば最期だとお互に瞬まし合ひつゝ大きな聲を張上げて軍歌を歌つたがそれもやがかれて長くは續かなかつた、もう不時着してから三時間になる

愈々警戒を固めた、今遙却した「ジヤンク」共が更に兵力を增して來襲することは必定「ヨーシッ！」その時射つ射つて射ちまくつて最後の一發と共に潔く敵の藥鞄と消えよう、二人は悲壯なる決意をして遙りをかた付け重要書類を處分し

敵彈で

裂けた愛機の胴體を破つて中に入りいま迄の經過をあらまし書つゞり最後に天皇陛下萬歲と連名で書記して、もう何も思ひ殘すことはない死して護國の鬼となる我々の本望だ、そして再び生れ變つて敵を討たう「もう四時すぎだが、あと一時間待つことにしよう、五時迄が我々の生死だ」と二人は相談した

俄然海の眞中に二人きりの靜寂を破つて飛行機の爆音が聞えて來た、音はだん〳〵大きくなる、あゝなつかしい我〇〇機だ、たちまち頭上に來て一旋回、二旋回、おゝ機上から戰友が手をふつてゐるではないか次いで無事に着水して我々に近づいて來る、感激に堪兼ねた時思はず熱い涙が我等二人の頬を傳はつてながれた

（中略）

人間は

運命に依つて左右されるのだ、だがその運命を開拓して行くのは一に精神力だヨシ？さらば今日得た數々の尊い教訓を活用して愈よ一死報國を誓ひ命のあらんかぎり勇戰奮闘しようと

（中止）

入婿で騙る帝大副手

博士の令嬢破鏡に泣く

英語教師の父も取調べ

インテリーの結婚詐欺父は英語教師、息は帝大の副手、父が息子の養子緣組をしては多額の結納金をふところに入れ、人の娘を破鏡に泣かせてゐたと云ふのである

大阪府島末吉橋警學博士橋丸芳一長女美子さん（二六年）……いづれも假名……は三月十日府下巢北郡鳥町鐵山三太（五十四年）の長男某帝大內科副手仙吉と養子緣組をし橋丸家から

結納金三千圓

と支度金三百圓を送つたがいよ〳〵學式の段取りになつて鐵山家にもらはれた、しかし結納金も返さず、要領を得ぬので新町署では數日前鐵山親子を連行、三太を留置し仙吉を參考人として取調べてゐる

父三太は高校に學んだが素行不良のため學途選擇し渡米苦學して英語中等教員資格を得、昨春まで女學校の英語教授をしてゐたが、失職、大阪市內で英語學校を開いてゐた事もあつた、仙吉は中學四年より高校に入り昭和十一年帝大醫學部を卒業した秀才で前途を嘱望されてゐる青年學徒であるが三太は昨春新聞廣告に「資産家」にもらはれた、帝大卒醫學士云々」と養子希望の廣告を掲げ、昨年五月泉北郡高濱寺町醫博日台龍一長女かよ子と緣談整ひ結納金五千圓、婚禮費用其他三千五百圓の

豪華結婚を

して仙吉は日台家に入婿した、しかし仙吉は電撃狼藉の末新婚一ヶ月で實家を飛びだし三太は結

豆警官帝都へ

警視廳を見物

交通整理や道案內などの少年たちの自治と情操教育の一助にと日本で初て千葉縣船橋市にうまれた「少年警察隊」一豆警官十名が六月廿六日午前十一時川崎驛着、川口署指揮の下に引率されて帝都を訪れ擧居を遊拜後警視廳を見學した

此の豆警官は十二歲から十五歲までの小學生、靑新の入つたカーキー服に學ズボンを穿き襲を肩からかけた姿はなか〳〵スマートなもの、特別警備隊員の案內で廳內も見學して廻つたが此の日は日曜とて警察參考館や各署がしまつてゐて肝腎な所は見られなかつたが警視廳ご自慢の指令通信室、消防通信室、特別警備隊の出動演習などを見せられて"ふ事晴らしいたア"の連發、大喜びで引上げて行つた

被害者の博士語る

「鐵山父子の行爲は明らかに詐欺罪で當家の被つた有形無形の損害、遲惑は申す迄もなく發に娘の受た精神的打擊を考へると親として腹が立つてなりません、有爲の靑年でありながらこんな不心得は誠になげかはしい次第です」

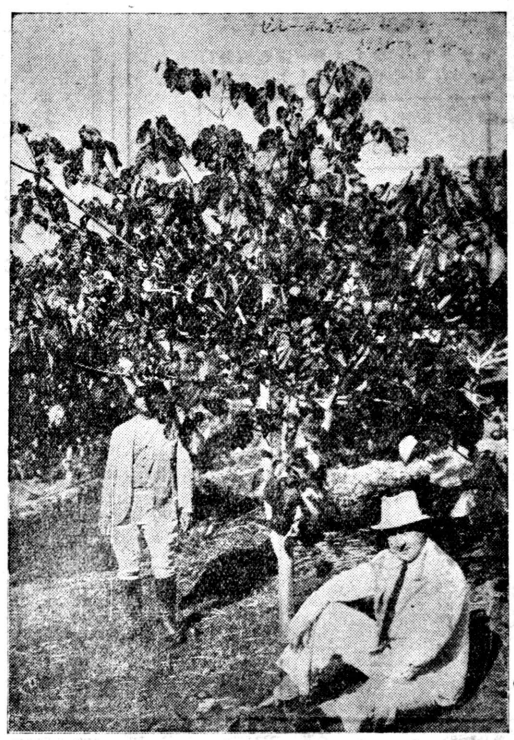

ゼシー石鹼會社重役ミラニー氏（多產系支那油桐の樹蔭に憩ふ）

多產系の

支那油桐（ツンゲ）

を栽培せよ

此の油桐の植付を奬めても實際に此の油桐の實から取る桐油の用途を知らないと新しい植物である丈誰でも躊躇するのは當然である、工業文化發達の今日全世界の人間の使用器物、機械家屋凡そ目に觸れるもので此の支那桐油で被覆されないものは殆ど存在しないと言ふても決して嘘ではない

第一、家具、美しいペルニス、ペンキで裝飾されて然も床迄も桐油入れて製られたグラシヤを塗つて居る

第二、住宅の內壁、戶前、金物、マド、天井板、皆亦ペンキが使用されてゐる

第三、家の外部を見れば看板、戶、マド皆亦ペンキが使用されてゐる

第四、市中を步むと電車汽車を初めとして自動車は近代美しく輝く塗方が流行される、此が爲に米國の自動車會社の一位のゼネラルモーター會社は年々三百萬ドルの支那桐油を消費してゐる

第五、鹽水の海中に浮ぶ汽船軍艦は防水と酸化を防ぐ爲には唯一の支那桐油のペンキペルニスを無限に消費する

第六、飛行機は防水腐蝕を防ぐ爲に桐油入のペンキを以て被覆される

第七、金物は勿論軍器大砲に至る迄ペンキを使用しないものはない

第八、雨水防布として近代は盛んに桐油塗の雨カツパント帽子が使用される

實に防水所謂防腐の理由で乾燥油たる支那桐油が廣く廣く無限に使用されつゝある事が誰にも判る筈である

消費用途が斯く無限である此に反して栽培適地が制限されてゐるから生產過剩の心配は少ない、躊躇せずに植付けたら善いと吾人の奬める一つの理由茲にある

注意——寫眞說明　支那油桐の樹蔭に坐し居られるのはゼシー石鹼會社の重役ミラニー氏で同會社の桐畑の何れの樹にも寫眞で見る樣に結實がありました（今年三月撮）　支那油桐種子キロ二十五錢、十キロ以上特價二割引

注意——栽培に關しては問合次第御通知す

ゼシー石鹼會社農場產多產系油桐種子

日本人一手販賣　**時報商事部**

Caixa Postal, H - São Paulo

取次販賣所

リンス市　時報支社

プ・プルデンテ市

マリリア市

ポンペア　近藤種子店