伯剌西爾時報
Director-Masahiro Samesima
Proprietario-Seisaku Kuroish
日刊伯剌西爾時報社
廣告料 壹ヶ月—參ミル 半ヶ年—拾六ミル 壹ヶ年—參拾ミル
發行所 一九六 郵函—H 電話七—四六七〇

豪雨降りしく中空で 敵五十機と一大決戦

敵の十九機屠り我全機悠々歸還

我彈は百發百中 全く愉快な命中率 歸還の勇士戰果を語る

【東京二十七日同盟】二十六日我海軍機の渡洋爆撃に参加した勇士たちは、この日午後三時過ぎ、霧雨降りしきる中を、悠々として帰還した。彼等は、この日の戦果について、異口同音に、「全く愉快な命中率だった」と語っている。

海の荒鷲群南昌空爆

陸軍機も南昌を奇襲

一對十の大空中戰展開

敵の九機を紅蓮の焔へ

【南京廿六日同盟】四月廿九日我海軍の荒鷲群による漢口大空襲以来二ケ月振りの廿六日正午過ぎ我海の精鋭○○機は編隊陣も鮮かに○○基地を出發した、然し目指す南昌は地上四千米に達する大密雲下に埋ってゐた、雲層と梅雨を蹴つて南昌大空襲は敢行された、廿六日正午過ぎ我海の精鋭○○機は編隊陣も鮮かに○○基地を出發した、然し目指す南昌は地上四千米に達する大密雲下に埋ってゐた、雲層を蹴つて爆撃機群約五十機は逸早く上昇健氣にも追撃の態勢を整えて来た、かくて墨を流したような密雲と降りしきる豪雨の中空で期せずして我海の荒鷲軍と遭遇、空中戦史に稀な五百米の大空中戦が開始された、此空中戦闘に於て列機を離れた相生大尉の率ひる三機は敵E十五型廿四機中に突込み敵指揮機外五機を瞬く間に撃墜したが殘り十六機は算を亂し層雲中に逸走した、一方吉富大尉はすかさず敵の一機を狙ふ敵十六機を雲間に追ひつめて見事其十三機を撃墜した、機は上層に出で我○○機を狙ふ敵十六機を雲間に追ひつめて見事其十三機を撃墜した群に止めを刺した我○○機群に代って○○部隊は南昌舊飛行場と大格納庫を新設した爆彈の雨を降らせて格納庫、滑走路及び地上に在つた敵の新鋭重爆撃機数機を木葉微塵に長時間に亘る空襲を終へ然も全機無事○○基地に歸還したのであつたこの戦闘に於て敵戦闘機を撃墜にすること計十九機、彼我の技術の相違以つて知られる

【南京廿六日同盟】二十六日午前十時陸軍航空隊鶴田靜三大尉（福岡縣）遠山登久英（廣島縣）佐野清德、吉井千桂（福岡縣）各曹長搭乗の四機は長驅敵空軍根據地南昌を奇襲、同地飛行場に待期中の敵機に對し攻撃を敢行した、その際同飛行場にあつたソ聯製E十五及びE十六型機四十機は我を小勢と侮つて猛然大舉反撃し來りこゝに一對十といふ世界空中戦史上未曾有の壯絶な大空中戦が展開された、我四機はこれに對し層雲を巧みに利しつゝ群がる敵機を銃彈の餌食とし、或は體當りをもつて奮戦敵十數機を紅蓮の焔と化せしめて完全に地上に叩きつけた

【南京廿六日同盟】好天候に惠まれわが陸軍飛行隊は二十六日朝來○○基地を出發し安徽省江北戦線一帶の上空を飛翔して終日地上部隊の戦闘に協力した、就中○○部隊は潛山奪回を企圖せる後續敵の牽ひる敵個師の大軍を潛山西北約二十キロの玩副街附近で捕へ猛烈なる大打撃を加へ、又他の一隊は玩副街東南方十キロ鳥巢窩を南下中の敵大部隊にたいし爆彈を浴びせ、いづれもを敵を危地に陥れ甚大な損害を與へた

江北戰線一帶では 地上部隊に協力爆撃

【安慶廿七日發同盟電】二十四日朝揚子江岸劉家宅に敵の不意を襲ふて一兵も損せずみ事揚子江岸の敵前上陸を終つたわが高橋部隊は引續き百度の梅雨あがりの炎暑をおかし敵を猛撃つひに廿六日午後五時武漢三鎮の第一線要塞馬當鎮を占領した

武漢三鎮の第一線 要塞馬當鎮を占領

武漢三鎮防備に狂奔 第一線部隊續々後退

【南京二十五日同盟】黄河の堤防を決壊せしめた支那軍は この機に乘じ漢口防備強化に全力を注ぎつゝある、即ち兵

介石は武漢三鎮の守りは國府興敗の分れるところとなし、揚子江其他湖水沼澤等の天險の要塞地を利用し、又黄河の決壊を最大限に利用しつゝ第一線部隊を漢口附近の要所に續々集結、防禦陣の

武漢三鎮の守りは 水と運命

湖北平原大湖水と化す

【上海廿六日同盟】防衛施設の急場や市民避難に關する漢口西方一帯の平原は既に漢口西方一帯の平原は既に漢口西方一帯の平原は既に

社說

急がねばならぬ漢口攻略

一　國民政府第二の國府漢口は我が海陸軍精鋭に依り刻一刻と陥落期が短縮されてゐる。擧軍が第一の國府たる南京を攻略しての後は、我が政府は南介石を總裁とせる國民黨を軍閥壓制の部面に徹落し、國民政府を否認して、支那に新たな政權樹立を期待するに至つたものであるが、此の日本の態度に狼狽せる者は獨り國民政府だけでなく、其の背後に糸を曳く英國が狼狽し出したのに、吾々は大なる注意を拂はねばならない。

二　然らば英國は如何なることを爲したかと云ふに、英國は新駐支カー大使を通じ、佛と力を合せて支那國民政府に活を入れたのであるが、此の注射液「活」に依り瀕死の狀態に陷つた國民政府は張を擡げ漢口を第二の牙城として抗日傳の態勢に乘出すに至つたのだそれでなくてさへ復活を計らねばならぬ國民政府は英の極東政策持續から日本の大勝利、ろ海、津浦の開線は全く此の勝利に依り皇軍の手に歸し、新政權たる臨時政權と維新政權との合流が更に其の歩を進めたのであるから、玆に英國は又しても狼狽を繰返さざるを得なくなつたのだ。

三　其の結果として國民政府は例の欺瞞宣傳に總を擧げ、徐州戰で最後の決戰を行ひ、全勝を得なくとも日本軍を北と中とに中斷して長期戰に引ずり込み、日本を經濟的に困憊たらしめんと、內に民衆を欺き、外に列國を欺いたのだ。併し欺瞞は何れの日にか剝るものにて、徐州戰は神速即決で日本軍の大勝利、ろ海、津浦の開線は全く此の勝利に依り皇軍の手に歸し、新政權たる臨時政權と維新政權との合流が更に其の歩を進めたのであるから、玆に英國は又しても狼狽を繰返さざるを得なくなつたのだ。

四　然し英國は、饒度狼狽を繰返へしても、最後の行詰りに到つては、しない限り聞迄ふた極東政策を捨て得ないことを覺つた日本は、支那を滅し、東洋を攪亂する者は英國であるとして、今後は英國の極東政策を日當てに突進することになつたのであるが、それには漢口を成るべく速かに攻略することが必要なのだ。無論將介石、漢口を略取せられば雲南の崑明に牙城を移して此所を第三の國府とするであらうし、崑明は佛領インド支那に接近するだけに、英國の番犬役を勤める佛國が更に此の上國民政府に援助を與ふること明瞭だが、もう斯くなると日本も「押し」の一手で押すところまで押すの外はないのだ。

五　それに付けても、漢口を攻略すると云ふことは、日本に取つて極めて必要なのだ。何ぜならば、漢口は將介石に取つては事實上の最後の牙城であるから、英佛で表面に現出して日本に戰を挑まぬ限り、此所を日本軍に取れると云ふことは、將介石の援蔣ルートの先きの外交で互ひに伊ふ意味するからなのだ。即ち將介石が漢口を失つて從來通りに重慶に居據つても、最早や以前の如く英佛を利用することは出來ないからだ。故に吾人は皇軍の神速に依り漢口攻略の一日も速かならんことを切望すると共に、其の後英の態度が如何に變るかを見んとするものである。

西班牙人民戰線政府　獨伊都市空爆を宣言

慌てた英佛、鎭撫に大童

【巴里廿五日廿五日U】パルセロナ市のスペイン共和政府は去る廿日、同市駐在獨國大使ヘ君よドイツ軍に伊太利機が共和政府統治地帶の自由都市空爆を即時中止しないならば共和政府も復讐手段として獨伊都市空爆の準備あり

と通告したといはれる、西國專門家の意見　よれば獨逸都市空爆は困難だが伊太利領土を空襲することは比較的容易だと見られてゐる

【倫敦廿五日U】西國共和政府の獨伊都市空襲通告に對し英國政府はかうした空爆を行つた擧合直ちに伊太利がの猛烈な復讐を覺悟せねばならず、それに對し英國がも反對する理由をもち得ないからさうした計畫は廢棄するやうに

との警告に發したといわれる尤も一部では、共和政府のこの通告は西國動亂に對し第三國のより强力なる干涉を求めて革命政府を壓制せんとする共和府のトリックで、而してこのトリックはある程度まで成功したとみてゐる

【巴里廿五日U】當市駐剳西班牙共和政府大使は西國政府が英佛ハリファックス外相へ獨伊都市空爆の通告をなしたとの說は事實無根なりと公式に否定した

【巴里廿五日U】本日伊太利外相はこの案は佛國としても贊成できない所であり、もつと冷靜になつて檢討しようと提案したが、英國政府も同樣共和政府の爆撃案には反對だと返事したと云はれる

【ワシントン廿五日U】次期米大統領選擧戰に備へルーズベルト大統領は「ニューディール大改革案」の宣傳戰を開始したル大統領はニューディール政策を斷念せしめるべく策動する異見派、切崩し派を攻撃した後、國民は先づ第一に上層階級の「正直」を要求し、第二に「下層階級」の「必要」を重視し、その生活改善を考慮すべきことを要求してゐると述べ、更に此の要求は思考と言論の自由を以て實施されなければならない、なぜならばそれなしには民主主義は存在し得ないからであるといひ、次に切崩し派の運動に對しては新たな政策は南北戰爭の時リンコルンに戰爭を中止せしめ以て平和を求めやうと努めまでに提出することゝなつた

【伯林廿五日U】確かな筋

次期大統領選擧戰に備へル大統領ニューデールの大改革案

現不況は勞資鬪爭の責任

見によると現在の不況は多少政府の失策による點あることも認めるが大部分は勞資鬪爭のおふざけ責任である

紐育萬博ヴ大統領を招待　實現するか？

豫算をもつて目下伯國館建造中であるが、万國博覽會總裁は過日ヴアルガス大統領のもとへ、萬博覽會開會式參列を懇願してきたと云はれる、ヴ大統領の訪米說は今まで噂になつたこともあり或は實現するのではないかともみられてゐる

フランコ軍の空襲續く

（ラカンテ二十五日同盟）ユンカー機より成るフランコ軍の飛行部隊は二十五日正午頃もや人民戰線軍の要衝アリカン市を空襲同市の東部地區に爆彈の雨を降らし建物多數を破壞死者十二名、負傷者五十名を出した

米の新海軍擴張と造船施設と沿岸防備の强化

總額二千七百八十八萬余弗

【ワシントン廿五日同盟】米政府は新海軍擴張法の成立に伴ひ海軍造船所の擴充並に沿岸防備强化に關し速かに實施する爲め海軍當局は海軍造船所竝に沿岸防備擴充費として總額二千七百八十八萬三千弗を支出するに決定した旨發表した右支出中沿岸防備强化費の內譯は次の通り

サンチエゴ軍港防備擴充費三百六十四万五千弗
シヤトル飛行場廿万弗
ピュージエットサウンド軍需材料倉庫十二万五千弗、サンクレメンテ海軍訓練根據地廿一万六千弗
サンピエドロ海軍航空隊根據地廿五萬一千弗

ソ聯肅淸の槍玉に艦隊代議員擧げらる

【モスクワ廿五日同盟】スターリン政權の肅清工作は依然各地に於て峻烈を極めてゐるが廿五日海軍人民委員部機關紙クラスヌイ・フロット紙の發表によれば黑海艦隊ソビエット代議員メツツエンチエフ・バルチック艦隊ソビエット代議員バイレツキードニエプル江上艦隊政治員ザイチエフの三氏は懲戒處分を受けた一方カレリア自治共和國共產黨大會は書記長イワノフを解消の槍玉に擧げ同樣カザスタン自治共和國人民委員會議長イザエフも罷免されたといはれる

パ國の再調停案ボ國斷乎拒絕す

チヤコ平和會議難航續く

【ブエノス廿五日H】チヤコ平和會議に於けるパラグワイ國の再調停案をボリビア國は承認し難しと"拒絕したしかしなんとか解決點を見いだすべく、調停國がわでは更に會議を續行するはづである

【ブエノス廿五日UP】本日のチヤコ平和會議の全體的調停は非常なる苦心、努力を要し多大なる困難後、やつと來週水曜日に新らしい集會を行よ決議に成功したと云はれる、パラグワイ國がわの執拗なる主張固持で、ボリビア代表は本會議即時中斷の意向であると傳へられる

【ブエノス廿五日UP】パラグアイ國の再調停案の承認不可能からチヤコ平和會議は再び前途暗澹としてしまつたが調停國がわではパ國はがで本再調停案をもつて最後的なものとしてゐない丈に調停國の努力により苦境打開の余地ありとの見地から更に交涉をつづけることゝなつた

ノ線延長費五千コントの　クレジト登錄

會計院ではノロエステ線のボトエスペランサ——コルバー間延長費として五千コントのクレヂト登錄を命じた

累計珈琲廢棄數既に六千二百萬俵

珈琲院の發表に依ると六月上十五日までの累計珈琲廢棄數は四十四万三千三百七俵で、六月十五日までの累計珈琲廢棄數は六千百六十三万七千八百九十一俵に達してゐる

フ伯國勞相瑞西大統領と會見

瑞伯經濟問題を檢討

【蘇府廿五日H】當市開催スイス首都ベルンを訪問、モータ國際勞働會議に議長に選任され司會したワルデマル・ファルコン伯國勞働相は本日スイス大統領に會見、長時間にわたり兩國間の經濟問題につき意見を交換した

具體化の近き混成パン製造案

小麥粉通商課準備中

【倫敦廿五日H】獨逸政府の猶太人排斥令適用は猶太人系英國人には除外されることになると思はれる、これは英國がわの正式外交折衝により"猶太人系英國人は公式に國內に居住するものでない"との見地から獨逸政府が同意したものである、除外請願書を本月末までに提出することゝなつた

【倫敦廿五日U】獨逸政府の猶太人排斥令適用は猶太人系英國人には除外されることになると思はれる、これは英國がわの正式外交折衝により"猶太人系英國人は公式に國內に居住するものでない"との見地から獨逸政府が同意したものである、除外請願書を本月末までに提出することゝなつた

【伯林廿五日U】確かな筋

小麥粉通商課長ゴンサベスデ・レイタス氏は混成パン問題につき、去月中に同課課長で獨逸なく猶太人系英國人に關する具體案を討議、內閣粉と輸入粉との混成歩合を決定するとの說を發表した、氏の言によると小麥粉通商課ではすでに全部のマジョカ、ミリヨその他パン製造に從事する粉の製造工場の統計事務を開始するとともに各國製品見本の命令をだしてあり該見本檢討後、混用に最も理想的な混合歩合を選擇し各工場へ割當てゐる生產數量を決定し一ヶ月間以內に混成パン案を具體化する豫定である

國際捕鯨會議協定正式調印終了

コンミニユケ發表

【倫敦二十四日同盟】國際捕鯨協定に二十四日參加各國代表間に正式調印を了したが日本代表は協定には調印せず只調印式に立ち會つたのみであつて調印終了後新協定の內容に關し左の如きコンミニツケが發表された

南極に於る捕鯨業の一年禁止案に就ては協定の成立をみるに至らなかつたが參加各國代表は次の諸點に關し意見の一致を見た

一、參加各國政府に對し捕鯨一ヶ年禁止案の研究を要請する

二、南極のグラハム島及ロス海の間に捕鯨禁止區域を設定する

三、北極の公海に於る捕鯨は一切禁止する

ミシンは……國產インペリアール

吾輩は金である　剩つて困り無くて困る國々（上）　兎角は金が仇の世の中

今日では吾輩の"過剩"が問題といへば、こゝ數年前までこの國も皆、吾輩がダブついてゐるわけではない、日本のやうに增產に顏起となつてゐる國もあれば、ドイツのやうに少くて足掻の搔えかつた國もあり、英、米等に米國のようにありますぎて難儀してゐる國もある、次に聯盟會員會の豫想數字と吾が國の實際產額とを比べてみよう（單位百萬オンス）

	金委員會豫想	實際
年度	員會豫想	實際
產額	員會豫想	實際

逐年減少

して行くといふのだつた、ところがどうして吾輩の仲間にはそんな階級はない、吾輩は世界何處へ行つても吾輩である、どうしてこんな厚遇ができたか人間樣學界の謎ださうな、南阿についてはロシヤで今に世界一番になるう、ところで金委員會の豫想にづれはこの"赤いロシヤ"に思はぬ增產が行はれた爲であつたロシアは元は世界指折の產金國だつたが革命後產額がバツタリ減少してその後また持直して第一次五ヶ年計畫第一年の一九二八年には百万オンスにまで滑ぎつけた、それが第一次、二次の五ヶ年計畫を終つて昨年は六億の六百万オンスに近い產額をみたのである、無理もない、この國はあの廣大な地域の西から東にかけて無盡藏ともいふべき"黃金の帶"を橫たつてゐるのである、そこに採掘に從事する勞働者の數も增加し、從つて產金額も增加するのは當然の話である、ロシヤの金產額は一九三〇年以後の世界金產額の過半數を占めてゐるなんか問題にせず

秋晴れの下遂に切つた!!
邦人最高記錄十一秒
火を吐く全伯大會前哨戰

荒爾たり
木村選手

再び廻り來つた、スポーツシーズン、第五回陸上競技大會でノロエステ軍に惜敗してから一星霜、會稽の恥を雪がんものと切齒、今漸く迎えた雪辱の第一歩、全伯大會豫選パウリスタ線陸上競技大會は去る廿六日パウリスタ青年聯盟綜合運動場に於いて開催された第八回の此の登場場に必勝を期して集つた選手百六十九名、滿を持した六チームの精銳は號砲一發ズドンと擧がつた競技開始の合圖からドツと榮冠目指して驀進した

珈琲の綠にクッキリと浮んだ白線が朝日に映えた午前八時半、昨年の覇者綠陣チームを先頭にした各チームは場内を一周、小出總裁の開會の挨拶に次で綠陣チーム島田主將から優勝旗の返還があり村田審判長の注意島田選手の宣誓が終つて、觀衆四千の凝視裡にスポーツ、パウリスタの熱戰は展開された、昨年の王者綠陣再覇成らず、ポンペイア、ヴエラ・クルース、マリリア、東部マリリアに後れてその總得點はわずかに十七點、次のごとき成績でパウリスタ大會の幕は閉ぢられた

ポンペイア	二六點
ヴエラ・クルース	二四
マリリア	二二
東部マリリア	一八
綠陣チーム	一七
アペンカ	六
ノーボクラビンニョ	二

◆百米決勝
一、木村(マ)十一秒
(邦人新記錄)
二、島田(綠)十一秒三
三、平井(ポ)
此の日木村力走亦力走、老雄島田を制して遂に在伯邦人最高記錄を確立、島田破れたりとも之れ又自己の保持する十一秒三を記錄した

◆二百米決勝
一、木村(マ)二三秒七
(全伯新記錄)
二、池田(東)二四秒
三、平井(ポ)
一年間の鍛磨成り木村、嶄の

◆四百米決勝
一、池田(東)五四秒二
二、田中(マ)
三、上田(綠)

◆八百米決勝
一、田中(マ)
二分一二秒八
二、稻村(ヴ)
三、上田(ヴ)

◆千五百米決勝
一、三島(ポ)
四分四五秒四
二、森(ノ)
三、玉田(ヴ)

◆五千米決勝
一、三田(ポ)
一七分四九秒四
二、玉田(ヴ)
三、本間
三七分五三秒八

◆一万米決勝
一、三田(ポ)

◆千六百米繼走
一、東部マリリア
三分五八秒九
二、マリリア
三、綠陣

◆百十米障碍
一、山本(マ)二〇秒二
二、吉崎(綠)

島田擧選に十七秒六を相手も失格

◆槍投決勝
一、牧野兄(ポ)四八米八七
二、村崎(マ)四二、七五
三、F藤(ヴ)四二、一三

◆走高跳決勝
一、久保(東)一米六五
二、松下(ヴ)一、六五
三、清水(ヴ)一、六五

◆走幅跳決勝
一、島田(綠)六、九
二、森澤(綠)五、六八
三、平井(ポ)

此の日木村力走亦力走、老雄島田を制して遂に在伯邦人最高記錄を確立、島田破れたりとも之れ又自己の保持する十一秒三を記錄した

◆二百米決勝
一、木村(マ)二三秒七
(全伯新記錄)
二、池田(東)二四秒
三、平井(ポ)
一年間の鍛磨成り木村、嶄の

◆千五百米決勝
一、池森(ヴ)三米二五
二、井上(ス)二、九〇
三、木下(イ)二、九〇

◆槍投
一、池森(ヴ)四三米二五
二、篠原(ヴ)四二、五九
三、瀧川(モ)三九、二〇

◆円盤投
一、丸山(ヴ)二八米七〇
二、濱崎(ジ)二八、五五
三、清水(イ)二六、六六

◆走幅跳決勝
一、牧野兄(ポ)四八米八七
二、村崎(マ)四二、七五
三、F藤(ヴ)四二、一三

◆走高跳決勝
一、久保(東)一米六五
二、松下(ヴ)一、六五
三、清水(ヴ)一、六五

◆團體競技
一、牧野兄(ポ)三五米突三
二、牧野弟(ポ)三二米突二
三、岩戸(綠)二九米突二〇

◆槍丸投
一、牧野兄(ポ)一一米突六
二、木村(マ)一〇米突三三
三、岩戸(綠)九米突八六

◆棒高跳
一、清水(ヴ)三米突二〇
二、山本(ヴ)三米突二〇
三、森澤(綠)三米突一〇

なほ當日ともに開催された小學校對抗リレーには次の二校が優勝した
女子二百米突繼走
ヴアード校
男子八百米突繼走
アルトカンガンキ校

◆走幅跳決勝
一、島田(綠)六米九
二、森澤(綠)五米六八
三、牧野兄(ポ)

松原選手活躍
邦人最高記錄樹立

今大會に始めて出場したベラクルースの松原少年(一七)は三段跳で一躍驅澤選手の保持せる十三米突五の邦人最高記錄を破り十三米突五五を マルカして新記錄を樹立した

◆三段跳
一、松原(ヴ)一三、米五五(邦人最高記錄)
二、神村(マ)一二米突七〇

時代の定九郎
"その金待つた"!!
まだ懷ろ勘定さへつかないうちに
ビックリ仰天!幸運兒達

當り籤!ボンとたゞ込んだ二千コントスの幸運に美望を買つた當籤者達がまだ二千コントスのふところ勘定もすまないうちに「その金待つた!」と飛び込んで山崎街道は定九郎の場をきめこんだのがナントそのロタリア當り札を賣りつけた一外人だつた、その次第は……

既報、サンジョンのロテリア二千コントスの當籤札は幸運を攫まうとして黒の色の金待つた"と横槍を入れてきたとんだ伯國製の定九郎が出現したと云ふわけはもと〳〵この運命の紙片は定九郎——マツシ町に住む伯人——の所有だつたのである、それを譲り受けたのが邦人の安齋さん

安齋さんこの札を御後生大事にしまひこんで置けばよかつたものを神樣に見放されたら仕方がないものでこれを又もや他の邦人、池田津村天野その他二人の邦人に賣つきまつたのである、かくして數日稀代の幸運兒と誠に同情すべき人物が生まれた池田天野さんたちがさあ"銀衣歸郷しやうと喜び騒ぐのをみて人々は羨望にかられたのが最も羨望にかられたのは安齋さんだつたに違ひない、所がこれで總てが終ればよかつたのにその苦虫を噛つぶしたやうな安齋さんの面前へ

先述の定九郎が現れて「おまへにやつた札を返せ」と云ふのである、定九郎は曰く、「あの札は故に渡したが代金はもらつてゐない、代金をもらはぬ以上、あの札は俺のもの……」と爆彈聲明?を喰はせた

喰はせられた安齋さんも驚いたが、銀衣歸郷組間更も驚いたこんな風に目下スッタモンダの最中である、戸惑した福の神は一体誰に"ロ說き"落されるか山間の小驛は伯製定九郎劇で湧きかへるやうな人氣である

當籤り二千コントコ

種目毎に記錄更新
優勝旗はモヂからサント、アンドレへ
第六回中央線陸競大會

昨年の大會でモヂ軍が優勝した中央線陸上競技大會は第六回を迎へて一昨日曜午前八時半からモヂ産組運動場でサント・アンドレ、イタケーラ、スザノ、ジャカレ、モヂの五チームが爭覇を競ふとともに記錄の更新へ一路驀進した、出場選手總百八名、入場式後競技は陸上の百米突から開始され應援絶叫の裡に午後四時五ふん千六百米突繼走で終りを告げたが總て昨年の覇者モヂ青年聯盟は苦面一年遂に名を爲し たサント・アンドレ青年會に脆くも破れた、八百、走り幅走高にと一種目〳〵に記錄は更新され殊して全參加チームの進歩の後は來る全伯大會前にして百日されるものがあり各種目の成績は次の通りであつた

【百米突】
一 裴田(モ)一二秒二
二 尾島(サ)
三 神保(ジ)

【八百米突】
一 佐藤(サ)二、一〇
二 高村(イ)
三 米村(サ)

【四百米突】
一 岡田(モ)五五秒八
二 藤原(サ)
三 武田(サ)

【千五百米突】
一 山岸(ジ)四分三六
二 米重(サ)
三 福岡(モ)(ス)

【五千米突】
一 佐藤(サ)一七分一四
二 福岡(ス)一七分一七
三 山岸(ジ)
【四百米突繼走】
一 イタケーラ 四八秒五
二 モヂ・ダス・クノーゼス
三 サントアンドレ
四 ジャカレー
五 スザノ

【千六百米突繼走】
一 サント・アンドレ
三分四九秒
二 モヂ・ダス・クルーゼス
三 イタケーラ
四 ジャカレー
五 スザノ

【走幅跳】
一 松本(ス)六米突一一・五
二 神保(ジ)五米九五
三 木下(イ)五米九〇

【走高跳】
一 木下(ス)一米六一
二 清水(イ)一米六一
三 松本(ス)一米五五

【棒高跳】
一 池森(サ)三米二五
二 井上(ス)二、九〇
三 木下(イ)二、九〇

【槍投】
一 池森(サ)四三米二五
二 篠原(サ)四二、五九
三 瀧川(モ)三九、二〇

【円盤投】
一 丸山(サ)二八米七〇
二 濱崎(ジ)二八、五五
三 清水(イ)二六、六六

【綱引】
一 サント・アンドレ 一〇三
二 イタケーラ 四九
三 スザノ 四九
四 ジャカレ 六八

【リレー競走】
一 サント・アンドレ 一分五九秒
二 モヂ・ダス・クルーゼス
三 イタケーラ
四 ジャカレー
五 スザノ

【障碍競走】
一 池森(サ)一分一四秒
二 井上(ス)
三 木下(イ)

【棒高跳】
一 池森(サ)三米二五
二 井上(ス)二、九〇
三 木下(イ)二、九〇

【槍投】
一 池森(サ)四三米二五
二 篠原(サ)四二、五九
三 瀧川(モ)三九、二〇

【円盤投】
一 丸山(サ)二八米七〇
二 濱崎(ジ)二八、五五
三 清水(イ)二六、六六

全伯の王者
その名ぞ!ビリグヤ
全伯少年野球終る

"健康"の大施惠らかにかざして集ひ來れる俊剛八つ、同業日伯紳士主催全伯少年野球大會第二日目準決勝試合は一昨日聖市スタン球揚に於て數千の觀衆擧を圍繞する盛況裡にトレスパラスを鎗袖一解21—5の大差をもつてしりぞけた昨大會の覇者パストス勢こそ破つた實戰の雄ビリグヤ日伯學園戰によつて午前八時四十五分開始された(ビリグヤ先攻)

ピ 0 0 0 3 0 2 0 5
パ 0 0 2 0 1 0 0 3

グヤ堂々安打を集中して三點を報ひ形勢逆轉すればパストス奮起更にこれに追ひすがるなどシーソーゲームをつゞけ勝敗何れとも決しかれたが六回走者を壘に置いての森山兄の右翼越し本壘打は總てを滿塁、ビ軍に凱歌擧がる、流石に古强者間志の試戰だけに試合内容にも讚るべきもの多々あつた

リ 0 0 0 0 0 0 2 1
プ 0 0 0 0 0 0 0 0—3

リンス對プルデンテ戰は午前十一時リンス先攻で開始リンス軍の逸り立つ打棒も大會隨一の稱ある プ軍西投手の豪球に面しては炸裂する機會も到らずむなしく六回まで無得點森部の左中間をやぶる二壘打に走者をむかへる絶好の機會も實に歯がゆき形勢であつた然しナイン個々の技倆を比較すればリンス軍に格段の優越さが認められこの團結も順當なものと云へるさるにてもビ軍の善闘は充ぶんに讚へらるべきものがあり來る大會の活躍にもめがけず徐々に反擊態度に出で六回の一擧マットン驛に住む伯

決=勝=戰

ピ 2 0 0 0 0 1 2 5
リ 9 0 0 0 4 0 0 4

ビ軍勢頭り猛打をあびせ早くも二點先取、リンス軍の前途暗澹たるものが豫想されたが以後中川投手漸次立なほり背後の好守にも助けられてビ軍の鋭棒を交してなかゝの好投、一方ビ軍は一回の二點に氣を安んじてか打棒稍鈍の觀あり

五回、リンス軍の攻撃は實にこの間隙を衝いて敢行されたと云つてもよい

然しこれでひるむビ軍ではない、底知れぬ實力は二點の實リードを喰はした球史最も古く多年覇權を望んで望み得なかつたビリグヤ軍の"菜"ある最初の優勝である"ウッチヤリー"を

峠の女性 (24)

山中峯太郎作
木原芳樹畫

有緣無緣(一)

相談

「あらいやだ！コンクリートなんかにしたら衛生にわるいわよ。だから檜木屋さんにだめだわ！」

「へえ？衛生にで？」

「頭にひびくぢやないの！だめねえ、ホ、ホ」

「な、なるほど、これアどうもお嬢さまの仰しやいますとほりで、へい、それではコンクリートは斷然でへいえ」

と、倉さんは御隱居さまの方をチラリと見た。

「あたしが行つて見るわよ」

と、輝子はスリッパのまゝで廊の芝生へ飛おりた、そして、テニスコートの方へスタ〳〵と歩きだした。

「あゝ、お前さんだけ殘つておくれ」

と、御隱居さまが松吉を呼とめた。

みんなは輝子についてコートの方へ行つた。松吉だけが鉢卷をにぎりしめて殘つた。

「今さきの話だがね、女の子と男の子の……」

と言ふ御隱居さまの後へ、おみつが大きな椅子を押してきた。

「へえ、あれは、その、お恥かしいことでございますが」

と、松吉は幾度も頭をさげながら口ごもつた。

「え？あれがお前さんの？」

「へい、實は二人ともわたくしの子供でございまして、へえ」

「フウム、さうか、お前さんのこどもか！」

と言ふと御隱居さまの聲が戰に力を籠てグッと上から松吉を見つめた。

それに氣をおされて松吉はまた頭を下げると、鉢卷で額の冷汗を拭つた。

輝子のソプラノがコートの上でひびいた。

「ずつとラインの外までかためなくちやだめなのよ！今度ひびが入つたらきかなくつてよ！」

御隱居は大きな椅子へゆつたりと體をおろした。そして松吉に尋ねた。

「すると、あの二人の子は幾つと幾つだね？齢は？」

「へえ、今年十七と、十一でございまして……」

松吉は、膝りに揉み手をした、自ぶんの子供が馬の糞を拾つてた。それがいかにも恥かしいのだつた。

—今日歸つたら、お靜と信三にもうあんなことを止めさせやう。稼さへ來てまでおれが恥をかく。と、思ふと、眼の前の御隱居に比べて比べようもない貧乏な自ぶんの全く一人前にもならない、自ぶんの力なさ、腕のなさがしみ〴〵と松吉の胸にしみた。額に冷汗がにじんだ。

松吉のつやのない顏を、御隱居はジッと瞰めながらなほも尋ねるのだつた。

「十七と十一か、と云ふと中にまだ、幾人るかね？」

「へえ二人、男が……」

「それはよい子持だ」

「へえ、實はのましたけれどもそれが卽に死まーまでに二人とも」

と松吉はうなだれた。

「亡くなつた？それは氣の毒な、で今は、あの二人だけかい？」

「へえ……」

「ところで、お前さんはこの土地の人なのかい？」

「いえ、さうではございませんので」

「どこだね？」

「この際の者ではございますが、卽分、へえ……」

「ふゝよろしい。身の上を聞かうといふんぢやない」

「へえ……」

「國際の者なら、それでよしとして、實は一つおまへさんに相談があるのだが」

農業

大黄河流域と果樹(一)

人文農業の發祥地

桃、葡萄は黄河から

東洋人文化發祥地、黄河流域は農業に於ても同じく發祥地であつて農家に深い關係のある多數の作物が同地方に其起原を持つてゐる

右の中現在では栽培技術、改良方法等も外國へ移行したものが多數であるが果物に就いて見ると現在に於ても今尙相當我等の注意を引くものが少くない以下少しく支那產の果物を調べて見る

(桃)

西洋園藝書を見るとペルシャ原產となつてゐるが原產地は實際には支那北部である、卽ち黄河上流陝西省、甘肅省方面の七百米から二千米に及ぶ高原地帶に自生してゐる、此の果樹が支那人の觀賞と共に栽培が四方に普及したものであつて、桃の字は極古い時代から支那の文獻に現れて居て桃の字は果物の代表文字とさへなつてゐる、此果樹を

バストス特輯

れい明以前

土地購入迄

昭和二年海外移住組合法が實施せられるや專務理事故梅谷光貞氏竝に青柳郁太郎氏は同年十二月着直ちに移住地購入の先決問題に着手した時のサンパウロ駐在總領事も組合法實施と共にその目的遂行の爲に盡粹し移住地選定に關しても多大の努力を拂ひ愈々實地踏査に際しては當時總領事館勤務中なりし現バストス移住地支配人畑中仙次郎氏及同仁會衞生技師現チエテ移住地支配人古關德彌氏に命じ昭和三年一月よりその選定に當らしめたのである、バストスは十數年前測量せるのみにて其の實際を知らず、たゞ一葉の地面を賴りに伊太利人に案内せられ三日間に亘つて踏査したる結果、將來ランシャリヤ驛に道路を開鑿すれば四十キロメートル內外となる事

二、珈琲を主作物とする標高四百五十米突以上が過半を占むる事

三、地味中以上甚だしくむらなく十アルケールを一區として分譲するに適當なる地勢及河川を有する事

四、健康地にして確實なる事等を認めこれを報告し、遂に昭和三年六月十八日地主とサンパウロベカ公證役場に於て賣買登記を完了しバストス移住地は生まれたのである

移住地の發展と産組の躍進を切望

産組專務理事　溝部幾太

バストス移住地開拓十周年記念に當りまして當產業組合の過去を回顧み將來を考へて見たいと思ふのであります

當產業組合は昭和六年二月十日入植第五年度に組合員百十七名に依て初て創立總會を擧行いたしましたが當時產業組合として實すべき事業は大部分はブラ拓で取扱つてゐましたので移住地は生まれたのであります

受けて來て勝實部の移管を受けて一年と事業も擴張し組合員も增加し本年度は當移住地主要作物たる棉花の加工工場たる製綿工場も組合の自足を以て運轉するといふ處まで漕ぎつけたのであります、然しこの間には大なる曉路にも數度乘り上げましたが其都度發動だにもせず一年毎に却つて實力を增し組合事業分量も增加して來たのであります、是れ偏に組合員諸氏の理解と協力の賜と確信する次第であります、殊に本年度は總ての事業も順調に進んでゐますので組合の基礎も愈々强固なる事と信ずるのであります、然し本年度は實棉相場が非常に下落したことゝ米作が大凶作であつたので組合員個人の經濟狀態が惡くなつたので今後金融上については一段の努力をいたさねばならぬ年であります又過去の產業施設をみましてもブラ拓の產業施設は漸次わが產業組合に其經營を移管せられてゐるので今後是れらの產業施設の移管といふ事も近き將來と思ふのであります今後組合員一致協力、益々强化を圖り產業施設は申すに及ばず公益施設をも讓渡を受移住地を打つて一丸とする强力產業組合を組織して組合員の福利を增進すると共に移住地の發展を期したいと思ふ次第であります

茲に十周年を一期として將來の躍進組合の爲所謂の一歩を申述べまして組合員諸氏の御協力を乞ふとゝもに關係者各位の御助力を切望する次第であります

諸施設の完備を誇る 理想鄕バストス移住地

榮譽を擔ふ兒童二千名

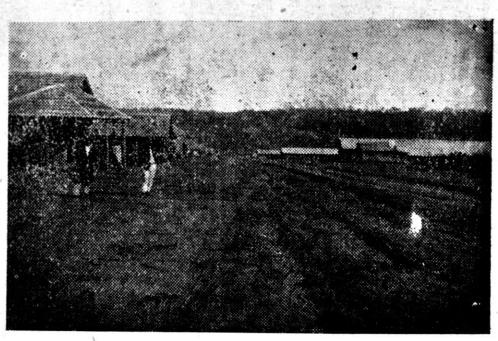

寫眞は開拓當初（一九二九年）の市街地

明日の

斯くて昭和四年、鬱蒼たる千古の密林に第一回入植六拾

寫眞は グロリア區前田幸一氏の珈琲園

バストス音頭

一、バストス良いとこ　薔薇まさる
日は朝善　自治の村

二、白銀あふれて　農家は富んで
棉のとりいれ　力綱

三、ブラジル國產　珈琲榮り
珊瑚みのれば　笑ひ顏

四、黃金波打つ　みいりの秋に
歌もはずんで　刈る稻穗

五、農働ひの家族は　二百を數へ
獲れる生繭が　十俵万

六、晝は學舍に　夜は柔劍に
文と武に立つ　第二世

七、吾等の市街地　商家と工場
輝く電燈　テレホーネ

八、五風十雨で　和平んだ里は
藥要らずに　家圍く

九、大和民草　樹てたる偉業
その名バストス　雛の娘

十、そろたそろた
踊りの娘
手振り足どりみなそろた

自慢したいのは 青年の社會奉仕氣分

自慢したいのは十年間の青年團の社會奉仕に對する熱意と實績であります、仕事ぶんでやつた事は數へ切れない程あります、例へば野球狂にひきづられて團を野球團のごとく導いたり競技狂、相撲狂、音樂狂、寄附論者、社會奉仕論者其他に干渉されて一方的に驅られて破綻に導くことのないやうにする事です、團員それ〴〵の趣味によつて團が左右するやうな極端な團長ぶりであつてはなりません（寫眞はバストス聯合青年團長中村誠氏）

つた政治、經濟、教育、衞生等あらゆる行政機關の尖兵となつて血みどろの働きをしたのであると思つて居ります

◆

些か誇りとしたいのは十二キロの半徑內に居住する同胞青年四百卅六名が集まつて十二支部を擁するバストス聯合青年團を形つくつてゐる事であります、從つてよそに見る如く何十キロかの範圍から集まつたものでないだけ團の纏まりがついて支部の行ふ行事が他に比して數倍してゐることであります

◆

悲しい事は中に不心得な者がありまして行事遂行のため集會をうるさがつて時々退團者のあることであります

◆

嬉しい事は家長さんが絕對支持の態度をとつて下さる爲、內氣な青年團員が明かに行動してゐる事であります

◆

殘念乍ら經濟團体でない青年團體でありますから大きい行事を行ふための資金に困難してゐますので思ふ通の仕事ができない事を白狀申します

◆

青年を指導する上に必要な事は青年の心理を察ひ知ることで有りまして團の長たる者は例へば野球狂にひきづられて團を野球團のごとく導いたり競技狂、相撲狂、音樂狂、寄附論者、社會奉仕論者其他に干渉されて一方的に驅らして破綻に導くことのないやうにする事です

終りに私はバストスをして今日あらしめた事務所、自治會其他の指導者の勞苦に心からなる感謝の意を表し、バストス永遠の發展を祈つてやまぬ

職業別

葉書	一	會社	二
醫師竝齒醫	七	葬儀屋	一
鉄炭業	二	ホテル	十四
味噌醬油製造	二	郵便電話局	一
雜貨商	九	豆腐屋	二
食料品	十二	果物商	二
藥子パン	十一	アイスクリーム	一
飮食酒場	八	ガソリン店	六
肉屋	三	家具商	五
魚屋	三	文具商	二
牛乳屋	四	自動車修繕	三
珈琲製粉所	四	牛馬車業	一八
遊興所	六	運搬業	六五
撞球	六	指物大工	四
寫眞業	一	時計店	一
呉服屋	三	ブリキ屋	五
製材所	一	理髮商	十六
精細工場	三	金屬工業	二
煉瓦工場	一	洋服裁縫	一八
織物工場	二	洗濯屋	二
自動車代理店	一	印刷所	一
シネマ館	一	製氷所	二
貸自動車	二	飮料水製造	二
ミシン代理店	二	發電所	一
エスタソン出張所	二		
外人入植者	一七二		
市街地在住	二五八		八八七
職員	五〇		一三七五
從業員	五八		一四〇一
契約コロノ	三一八		一七二四
其他	三五七		
計（家族數）	一六四一		
人員數	九七六三		

教育

ビツショロテリア　八
井戸堀業　七　倶樂部　二
野菜屋　四　家具製作　一

は流石に完備したもので田中、山岸兩先生を始め數名の先生が熱心に數稜を執り生徒數六百餘名に達する各區に一校宛、計九校ある

	第一	第二	第三	第四	第五	第六	第七	第八
日敎 男生	一五一	一四二	一三二	一一一	一一一	一一一	一一一	一一一
日敎 女生	一五二	一四四	一三三	一四五	五七	五四	五八	四二
伯敎 男生	二六	二四	二三	一五一	五七	五四	六六	四五
伯敎 女生	二六	二四	二三	一五二	五八	四八	三三	四五
日本語敎師	一	一	一	一	一	一	一	一
日本語敎師	十三	七	七	七	七	七	七	七
男生徒	二二	二二	二二	二二	二二	二二	二二	二二
女生徒	二四	二四	二四	二四	二四	二四	二四	二四
エスペランサ	一	三九	三六					

第二段階に入るに當り 充分の覺悟と準備が必要

田中穰

踏んで來道がどんなであつたか回顧する事に依りいろんな出來事を思ひ浮べて反省することが多々あると思ふが、更に十周年記念を記念として今後第二段階に突進するに當り充分の覺悟と準備を要すると思ふ

折角十年も育てゝ貰つた移住者は親の手からポツ〳〵離れいつまでも乳呑兒でゐる事は將來の爲でもあるまいだから「若いバストス」の意氣を養つてこれから荒波に向つて船出する氣持の自覺と覺悟とを促したいのである

バストス移住地 永遠の發展を祈る

南里淳

私がバストスに赴任したのは昭和七年の二月で、それから十一年の七月まで滿五ケ年半バストスに住んだ、當時は丁度創業時代の生みの惱みを切り拔けた後の臨機時代であつたので隨ぶん苦しい思ひもした代りに懷しい思ひ出も多い、今、十周記念に當つて往時を追憶すれば萬感胸に迫つて感慨の新たなるを覺ゆるバストスは現在貌の上では一應完成したかにみゆる、然し政治的な經濟的な其完成は將來に殘された問題であらう、植民事業が僅か十年か二十年で成るものとは私には思へないからである、少くとも子孫の爲に平和と幸福をもたらさんためには並大抵の努力では實現不可能だと信ずる、人を入れる事業に完成した、然しまだ之を落ち着かせる事業更に之に命を吹込むべき事業が殘されてゐる、その爲には日伯人全在者の協力と融和が必要であり、常に大局に即した理想への努力が高調されねばなるまい

終りに私はバストスをして今日あらしめた事務所、自治會其他の指導者の勞苦に心からなる感謝の意を表し、バストス永遠の發展を祈つてやまぬ

祝入植十周年
伯剌西爾時報社

祝入植十周年
松本高信
移住地事務所

祝入植十周年
バストス移住地
脇山甚作

祝入植十周年
バストス
工藝株式會社
昭和十三年五月一日創立
社長　佐藤福太郎
專務理事　上田平吉
常務理事　山中三治（工場主任）
會計　谷口章

祝入植十周年
バストス
支配人
畑中仙次郎

祝入植十周年
中村誠
移住地事務所

祝入植十周年
榎常孝
ホテル・セントラル

祝入植十周年
笹田正數
バストス病院

祝入植十周年
佐藤福太郎
バストス製材所

祝入植十周年
ソルベツテリア山川
山川吉次郎
山川の水の流れの清ければ
ソベツテ飮みの人ぞ賑ふ

祝入植十周年
バストス
煉瓦工場
郵函一五二

祝入植十周年
バストス移住地
天狗倶樂部
監督　園田新
記錄係　本田正雄
同　小林貢
中熊又男
西村英一
八重樫庄吾
瀨戸渡
吉住吾
坂本博
千田留五郎
長谷川正雄
加藤唯茂
千田正一
山中陽之助
上田敏夫
上條寬

特輯　バ・ストス

産組精神躍如!!
難關も逐に顔負け
磐石バストス産業組合

バストス産業組合が創立されたのは移住地の開植に遲れてのち五年、昭和八年二月十九日のこと、それから五星霜今では盤石としてゐるバストス産組にも創立二、三年間といふものはあり勝ちの勢力爭ひで風波が絶えなかつたのだが遂に難關を乘りきつて現在のバストス産組をつくりあげた人に脇山善作氏と溝部幾太氏の二人がある、脇山氏は理事長として溝部氏は專務理事としてます〳〵バストス産組精神は漲如たるものがある現在の組合員は八百名、事業としては製米製麻、精撰精絹、購買、販賣、農產販賣、農產物倉庫などゐるが、職員一同と組合員の融和は他の產組が手本とすべき幾多の誇りを有してゐる

——バストス製糸工場——
今に見てゐろ郡是も糞喰へだ
——娘盛りの女工さん卅名——

今にみてゐろ郡是だつて貰かしてみせるんだ……と其張りきりかたは新興バストスを一人で背負つてゐるみたいなバストス製糸工場、製糸工場主は吉浦秀次郎氏、現在の繰取引高は年四万五千余キロ、これをつむぎだす爲に使用してゐる釜の數は卅八個、女工數は前記の通り卅名、それにプラテーロが娘さんに不足してゐないと云ふことがわかる、オット失禮（閑話休題）ブラ拓直營の此のバストス製糸工場主は吉浦秀次郎氏、現在の繰取引高は年四万五千余キロになつてゐてくる量は五千キロ、これをつむぎだす爲に使用してゐる釜の數は卅八個、女工數は前記の通り卅名、それに對して男子の數はなんと少い、居ないとあゝなんとうらやましいことよ……

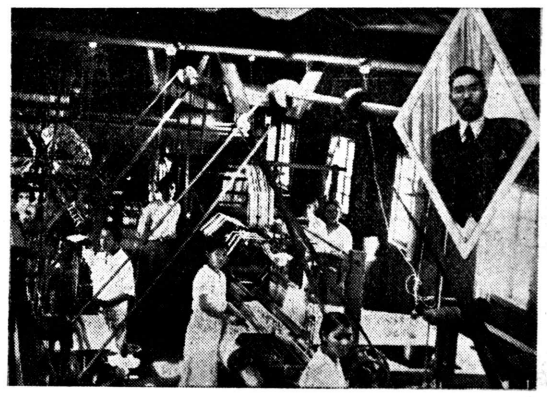

織物も日本式に
村井 吉田 絹織物工場

バストス移住地の異色に數がある、去年中の繭生產高は七万キロに比べると殆ど倍の増收を示してゐると云ふからバストスが絹の都として持て囃されるのも尤もなことだと肯ける、此處に昭和九年十一月創立された村井吉田共營絹織物工場は村井氏考案の日本式紡績機械七臺を備へつけてチャン〳〵あの綺麗な繭絲、平地羽二重、京羽二重、それにパレス、絹洋服地を織つてはるばる市をはじめ各都市にゐる娘さんを喜ばせてゐるが、このほか外國旗、國旗、校旗、優勝旗も注文に應じて製作してゐる今働いてゐるのは日本人六名に伯國人四名で寫眞は工場の一部

現在はタマンコ
未來は藝術品一般

バストス工業株式會社……といふ看板がバストス市街地にかゝげられたのは昭和十三年五月一日社長は佐藤福太郎氏、專務上田平吉氏、常務山中三治氏、將來はあらゆる工藝品を製造する抱負を以て現在は先づ手始めにとタマンコを製造中、なほ社長佐藤福太郎氏はバストスきつての人望家である

古賀善二郎氏

昭和八年ファアッーラ區に入植した古賀善二郎氏は市街地が漸次都會としての形体を備へてくるに早くも着眼・在住者の慰安の爲にもと昭和十年八月シネマ常設館を新設、ふんだんに名畫を在住者の爲に提供してゐる

人物素描

畑中仙次郎氏

昭和二年バストスの地に日本人として第一歩を印したのは實に畑中仙次郎氏であつた爾來移住地支配人として終始一貫移住地發展の爲に礎石を築き今日のバストスを築き上げた功勞者である

人の間に應じて曰く

建設に費した拾年は終つた今後拾年が移住地を大成さすべき拾年であると共に氏の覺悟を知ると共にバストス將來の榮を寢知し得る

松本高信氏

開校時の第一小學校長として第二世薫育に勵い奉仕の生活を續けた氏はその溫厚篤實な性格をかはれ移住事務所に入り、畑中支配人につかへて移住地發展に盡して入植祭當日、自治會より感狀を送られたのも宜なるかなである

脇山甚作氏

脇山さんが居なかつたら今日の平和なバストスは出來たかどう判らない……陸軍退役大佐で佐賀縣出身、典型的な薩隅武士でどんな面倒な事件が起ても脇山さんが出馬して一言口をきけばピタリと鎭まつてしまふ程である氏はバストスの至寶であるのみならず「聖人」の脇山さんでもある

溝部幾太氏

現在產業組合理事長として多忙な日を送つてゐる

あれでバストス產組も御多分に洩れず數年前迄は大荒れに荒れたものである、こんな最中に引つぱり出され專務理事に祭上げられた氏にとつてこれからが「產組と心中」の生活が始まつたのである

薄暗い產組事務所の一室に終日一心にペンを走らせてゐる彼の眞劍な姿を見る時に人々は多大な感動にとらはれずにはおかれないであらう

產組あつてこの溝部さん、溝部さんあつてこの產組かも知れない、溝部さんはまだ四拾そこ〳〵の働き盛り、これからの產組にこれからが益々必要な人である

石橋農具研究所
經營者 石橋長兒氏

市街地にて稻及び雜穀用のプランタ機、マンジョカ各種加工機械製造に從事してゐる石橋長兒氏經營の「石橋農具研究所」は昭和十年五月の開業爾來、優秀卓拔な氏の製作品は好評嘖々、日增に目ざましい發展をとげつゝある

石橋氏は三重縣出身、昭和十年四月渡伯、バストスに入植の日夜寢食を忘れて農具の改良に意を注ぎ今日の石橋式農具とも稱すべき獨特の農具を產みだした努力家である

優秀新型
精撰機の据付も完了
マキナ ジヤポネーザ

佐藤喜作、後藤利一兩氏の共同で昭和十二年二月創立されたマキナ・ジヤポネーザは最近

躍進バストスの誇
田中ダンスホール

昨年末雄進バストスにふさはしい高級社交場として一階建當初は高級バーといふ眼目で工事を進めたのであつたが同地の殺人的ダンス熱と田中樓氏夫妻の「オマンマよりダンスが好き」の趣味と相俟つて遂に「女と相撲を取る場所」に使用さるゝに至つたのである、同建物は八米突—十九米突、經費九十二コントス、鐵筋コンクリート二階建の豪華版である、店主田中樓氏は山口縣豐津郡の出身、商店の他に乘合自動車を經營、商工組合長として活躍してゐる

一日の精米能力白米八十俵に及ぶ優秀新型トナー精米機を購入、大いに能率をあげてゐる

珈琲精撰機はマキナブラソンでリンポ百俵は確かたといふこれ又非常な優秀機であると

山川吉次郎氏

山川吉次郎氏は昭和八年の入植である、市街地に於てソベッテリアを開店トン〳〵拍子にこれが當つて本田好氏と共營で給油所を開きこの方も漸次好調の一路を辿つてゐる

親切、清潔
四ツ家旅館

池田正雄氏の經營する池田旅館は萬全のサーヴイスが旅客の好感を得て益々發展の一路をたどり、さる五月新館を增築定評のあるおいしいお料理と氣の利いたサーヴイスで客に接してゐる

池田旅館 電話三〇番 郵函一八三番

祝入植十周年
旅館開業廣告
バストス市街地
四ツ家旅館
郵函三三二　電話三二
料亭美登利より轉業不相變御引立を乞ふ
店主　四ツ家長次郎

祝入植十周年
岡本勳
バストス市街地
郵函一八

祝入植十周年
田中商店
田中穰
バストス市街地
内外雜貨卸小賣
テキサコ・ガゾリーナ代理店
棉花仲買、乘合自動車部

祝入植十周年
大阪屋旅館
山中三治
バストス市街地
ソロカバナ線ランシヤリヤ驛

祝入植十周年
ホテル・バストス
藏力千秋
ソロカバナ線ランシヤリヤ驛

祝入植十周年
下津一郎
バストス市街地

祝入植十周年
產業組合會館
バストス市街地

祝入植十周年
奥田民藏
バストス市街地

祝入植十周年
石橋農具研究所
ブランタ機棉及雜穀用
マンジョカ各種加工機械製造
バストス

祝入植十周年
八重樫庄吾
バストス市街地

祝入植十周年
村井 吉田 共營絹織物工場
吉田與三吉
村井利三郎
外從業員一同
郵函八五

祝入植十週年
珈琲精選業
精米業
マキナ ジヤポネーザ
佐藤喜作
後藤利一
郵函六十二

祝入植十週年
バストスで
御泊りは池田へ
清酒な新館で定評の有る
美味しい御料理
氣の利いたサービス
食堂
バール
鮮魚
池田ホテル
電話三〇
郵函一八三

祝入植十周年
バストス產業組合