DIARIO NOTICIAS DO BRASIL
No. 1.553 S. Paulo 31 de Março de 1938
Director-Masahiro Samesima Proprietario-Seisaku Kuroishi
Redacção e Administracção Rua Fagundes 196
Caixa Postal H - Telephone 7-4670

伯剌西爾時報

發行所 聖市ファグンデス街…「郵函H」…六七〇
伯剌西爾時報社
購讀料 壹ケ月―參ミル 半ケ年―拾六ミル 壹ケ年―參拾ミル

棉花相場

【棉花前寄】オチ四月、二二五、二五〇、二七五、四八〇、五二五 六四〇

【大阪卅日同盟】棉花寄六四三、九一七、六八七、八八七

六全大會開會式は擧げたが
本會議は延期か
出席代表數不足を理由に

【香港卅日同盟】重慶電の報ずる所に據ると六全大會は廿九日午前九時半より豫定の如く重慶に於て開會式を擧行し、中央執行委員、各地代表、中央黨部員及び各機關當局者等出席し、國民政府主席林森並びに蔣介石の開會の辭があつたが、本會議は引續き漢口に於て擧行される筈である、尙ほ支那側情報に據れば本會議の開會は出席代表數の不足を理由として數日間延期される模樣であるが會議對策並びに議案審議の方針につき討議が進められてゐる、目下參集してゐる代表數は大凡百五十人と言はれ會議の性質が從來の全國代表大會とは著しく相異するので、本會議開會までには相當時日を要するものと見られる

東朝紙の警告
王氏狙撃の不祥事件は
蔣政權斷末魔の反映
北、中兩支政府要人に對し
緊張と警戒の教訓

【東京卅日同盟】卅日の東京朝日新聞は"王克敏の危機"と題して左の如く論じてゐる

北支臨時政府の治下に於ては政府組織以來未だ嘗て血腥いテロ事件の發生を見なかつたのであるが圖らずも去二十八日夕刻臨時政府の大立物たる行政委員長王克敏氏が北京街上に於て藍衣社か共產分子と推定される兇漢の一團に依り狙撃された不詳事件が起つた、しかし王氏は微傷だも受けなかつたことは寔に不幸中の幸ひであつた、テロ敢行の兇漢團は蔣介石政權の密命を受けて最近北京に潛入し兇行の機會を內々狙つてゐたものであらう、目のあたりに見る臨時政府の充實發展ぶりに激發されて決行を急がんとして居るところに中支政權設置の報が更に強い刺戟となり遂に一氣可成に暗殺計畫を逞うするに到つたものであらう、このことは蔣介石政權の沒落潰滅のあがきを如實に裏書きするものでその斷末魔の苦惱が加はれば加はる程自暴自棄な兇暴な手段を發揮せんとする危險性を增すであらう、特に中支方面に於てはテロ行爲が跡絕たへず未だに無氣味な空氣が漲つてゐるのである、北京の不詳事件は幸ひに全然失敗に終つたが同時にこれは北支政權の人達に對する緊張と警戒の教訓であるのみならずそれでなくとも抗日派一味が常に兇力をのんでつけ狙つてゐるやうな中支に於ては新政權を担任することゝなつた閣僚にとつて一層強い刺戟であり教訓であらねばならぬ

今次の狙撃事件に鑑み
北京治安當局緊張
四當局連絡し徹底的大搜査中

【北京二十九日同盟】北京の治安に任ずる日本憲兵隊、領事館、警察、支那憲兵隊、市公署警察局の四當局は王行政委員長襲撃事件に鑑み將來明朗北支建設を防害する如き一切の企圖を絕滅すべく益々緊密なる連繫を保つ爲二十九日代表者會同、各種の打合せを行つた尙襲擊犯人に就いては四當局連絡の上徹底的大搜査が行はれてをり一方各要人の身邊も一層警戒を嚴重にすることゝなつた

台兒莊城の半分を占領
引續き激戰中

【濟南卅日同盟】廿七日朝台兒莊城の東北を占據した我軍は頑敵の逆襲を擊破しつゝ廿九日城內半分を占領、引續き激戰を展開中

三合莊の敵を夜襲
敵死體五百を遺棄
武器車馬を鹵獲す

【慈陽廿九日同盟】廿八日夜〇〇部隊は郭里集北方三里の三合莊の敵を夜襲これを殲滅した、敵の遺棄死体五百、他に多數の武器及車馬を鹵獲した

今度は上海で伊國總領事に
手りう彈を投げつく
▽……各國出先當局側重視す

【上海廿九日同盟】防共協定によつて日本と特別の關係にある伊太利總領事館に手榴彈が投ぜられた事は抗日分子が新たな策動に乘り出したにあらずやと見られ著しく注目されてゐる、尙今回の事件は上海に於て第三國公館に對する最初の事件であるため各國出先當局ではこれを重視してゐるが伊太利領事館當局はこれを外交上の事件として取扱ひ總てを工部局に一任する方針を決定した模樣である

上海英字紙重役
行方不明となる
租界警察必死の搜査

【上海卅日同盟】當地英字紙ノースチャイナ・デーリーニュース社重役にして共同租界工部局參事會副會長英人ハロルドポーター氏は前週末より行衞不明となり、租界工部局警察必死の搜査にも拘らず未だに判明しない

北中兩支政府の合併
三ケ月後に實現豫想

【北京廿九日同盟】臨時政府と維新政府との政策統合問題に就いては四月中に兩政府首腦間に具體的協議が進められる筈であるが合併の時期は大體三ケ月後と豫想されてゐる

伊太利經濟使節團來朝の上
日滿伊通商協定を締結
エ團長は特命全權大使の資格

【羅馬廿九日同盟】日滿兩國訪問の伊太利經濟使節團は愈々四月八日ナポリ港出帆のコンテ、ベルデ號で壯途に上ることゝなつた、一行は五月二日上海着直ちに當地で日本船に乘り換へ五月八日頃東京入りの豫定であるが同使節團の訪日を機として懸案の日伊通商交涉が再開されることゝなつた、既に伊太利政府は經濟使節團長エトレ・ユンテイ氏を特命全權大使に任命し伊太利國王よりの特別信任狀を携行させ使節團は伊太利を代表する經濟外交團として日本との折衝に當るが使節團の日本滯在中に、日滿伊通商協定が設立すればコンテイ代表が伊太利政府を代表して協定に調印することゝならう

伊太利も軍備擴充費に
尨大豫算計上方針
ムツソリニ首相意向を闡明す

【ローマ廿九日同盟】ムツソリニ首相は廿九日上院に於て軍備擴充に關する演說を行ふことゝなつた同演說でムツソリニ首相は最近列國の軍擴趨勢に對應し如何なる攻擊をも擊退し得る强大な伊太利國軍を整備する爲一九三八、三九年度に於て尨大な軍事豫算を計上する意嚮を闡明する筈である、更に最近伊太利新聞によつて盛んに攻擊されてゐる佛國のスペイン內亂援助策につき警告を發するとも云はれてゐる

廣東、福州、衡州を
海軍航空部隊空襲
各飛行場、鐵路等を爆擊す

【上海卅日同盟】艦隊報道部發表 海軍航空部隊は廿九日午前午後に亘り廣東一帶を空襲し粵漢鐵路軍事關係各部署を爆擊せり

【上海三十日同盟】艦隊報道部發表 海軍航空部隊は二十九日午前後に亘り廣東市一帶附近を空襲し軍事關係各種を爆擊せり

一、粵漢鐵路各重要地點汽關車
一、軍需品搭載貨車十輛鐵橋等
一、自動車道路橋梁
一、軍需品搭載ジヤンク數隻

【上海卅日同盟】海軍航空隊は卅日早朝より福建省福州飛行場を猛爆、他の一隊は浙江省衡州飛行場を襲擊し多大の效果を收めた

總攻擊愈よ迫り
徐州市內は大混亂

【紐育廿九日同盟】紐育ヘラルド・トリビユー紙特派員は廿七日徐州に到着したが戰雲漸く濃き徐州の情況を親しく目擊して廿九日次の如く通信を同紙に寄せてゐる

徐州は日本軍の總攻擊を目前に大混亂を來し多數の避難民を運ぶ貨車ばかりの列車が數本運轉され隴海線を西方へ逃れて行つた、しかし未だ徐州の町には多數の住民が殘つてをり市街を右往左往してゐる、支那人の旅館はすべて軍用に供せられ市中は鉄兜をかぶつた支那兵で滿たされて物々しい情景を呈してゐる

外務省通商局に增課
支那に重點をおいて各課を改組

【東京卅日同盟】外務省では通商機構擴充の見地から十三年度より通商局に二課を增設することになつたが、これを機會に各課の現在の地域的分擔即ち亞細亞及び歐洲(第一課)中南北亞米利加(第二課)南洋及び濠洲(第三課)を支那に重點を置いて改良することになり、大体左の如く內定來る七月一日より實施する筈である

支那(第一課)英帝國(第二課)中南北米(第三課)英本國を除く歐洲諸國(第四課)爲替事務(第五課)總務課 現在通り

尙今回の二課增設に伴ひ勅任事務官を一名增員し、二名とすることになつたが、これと共に將來通商局を更に擴大して外務省の外局とし、各勅任事務官の下に部を設けて二部制とする案が考慮されてゐる

北支開發の具體方針は
開發會社設立の上
資金の大部分は內地に仰ぐ

【東京卅日同盟】北支派遣軍最高顧問平生釟三郎氏は最近における北支經濟狀勢並に今後の經濟開發の根本方針を協議決定すべき北支經濟委員會及び日華經濟協議會委員の顏觸れはすでに決定し、北支開發會社の設立を待つていよ〱開發の具體的方策を立てることになつてをり、尤も開發會社の關係事業以外のもの、金融農業部門に就ては目下着々仕事をすすめてゐる、開發會社は近く設立委員を設けることになるが委員長に誰が就任するか未定である、今回成立した北支臨時政府に合流することになるのではあるが、經濟開發は北支と中支とは旣定通り別個の會社でやつて行くことになろう、北支開發會社が愈々設立されゝば鐵道交通、電力等の部門を擔當するそれ〱の子會社が開發會社の綜合的統制下に生れることになる、その內製鐵事業については目下日鐵が中心となつて北京…石景…熔鐵爐を活かすことに…を定めすでに日鐵から多くの人を送つてゐるこれ等は近く成立する製鐵會社の仕事に包含することになろう、なんといつても北支の開發事業は莫大な資金を必要とし、例へば大同炭坑を充分に開發利用し得るようにする爲の鐵道港灣の設備資金だけで專門家の話によると五億六千萬圓を要する見込みであるといふこれ等巨額の資金は機械その他物資の形で外國とクレヂットを結ぶことか必要で歐洲の某國から旣に申し込みを受けてゐるのもあるがやはり資金の大部分は內地に仰がねばなるまい

チェッコ國內
小數民族問題で沸騰
ホツザ內閣重大難局に直面す

【プラーグ廿九日同盟】チエッコスロバキア國內のドイツ少數民族問題が重大化しつゝある折柄(ヘンライの率ひるズーデッテン獨逸人の完全な自治並に總選擧を要求して左の如く述べた

チエッコ國民は少數民族問題の解決にはドイツ人の信賴を必要とすることを知つてゐる、然しながらドイツ人の信賴を得んとするには先づ憲法始め諸法律が忠實に實行せられねばならぬ、ズーデッテンドイツ民族は少數民族問題解決の第一條件として總選擧を即時實行することを要求する、一方スロバキア民族黨領將ブデイはスロバキア人の自治擴大を要求する聲明を讀上ればウオルフ議員はポーランド少數民族の結黨を宣言する等少數民族問題を繞り下院は混亂しホツザ內閣は重大難局に直面する事となつた

反スターリンの聲を聽く
短波秘密放送
人民政府を建設せよ
私有財產制度を復活せよ

怪しい電波

【リガ(ラトビア)廿九日同盟】相次ぐ反革命陰謀の發覺によつてソビエット國內の不安が喧傳される折柄最近モスコーと覺しき所から每夜短波秘密放送が行はれリガに於てもこれが明瞭に聽取出來るのでセンセイションを起してゐる、その怪放送は開放社同盟なる反ソ組織により行はれてゐるもので露西露語で我開放社同盟はスターリン政權を打倒して人民政府を建設し農業問題の解決を計ると共に私有財產制度を復活せんとする反スターリン的放送を爲し我々は凡ゆる障碍を押切つて飽くまでこのラヂオ放送を續ける意嚮である旨放送してゐるといはれる

カムチヤツカ
ア火山噴火
廿九年來の大暴れ

【モスクワ廿九日同盟】カムチヤツカ半嶋のペドロパバロウスクから東方約六キロの活火山アバチエンスキー山(二千七百六十米突)は最近十二ケ年に亘りしば〱噴火をつづけてゐたが廿八日突如噴火を行つた、噴火はまだ續いてゐるが今回のは廿九年來大もので附近住民は戰々兢々としてゐる

英國大主力艦建造は
八月頃起工の豫定
追加豫算は七月初旬議會提出

【ロンドン卅日同盟】英米佛三國海軍專門家會議は廿九日いよ〱エスカレーター條項を援用するに決したが英國政府は三ケ月の協議期間滿了を待つて七月初旬海軍追加豫算を議會へ提出し大主力艦の建造費を要求するものと見られる然し議會が直ちに休會となる前大主力艦の起工が行はれることを恐れ海軍省筋では例外的な事態に鑑み必要の場合三ケ月の協議期間を短縮するよう特に協議するかも知れないと言つてゐる、英國は現在再軍備計畫に基き造艦能力を總動員して百五十隻の建艦を行つてゐるが七月までには五十隻が大部分完成するので海軍は大主力艦を八月頃には起工する樣希望してゐる

莫干山治維會
維新政府に參加

【杭州廿九日同盟】廿八日莫干山治安維持會より顧問波冀浦氏(日本帝大卒業、米國總領事をしたことがある)以下各階級代表者卅餘名武康に來り中華民國維新政府成立を祝し同維持會も欣然これに參加する旨表明した

東京市十三年度
總豫算決定
市始つて以來の尨大金額

【東京卅日同盟】東京市の十三年度總豫算三億六千六百五十七萬圓は廿九日の市會で原案通り可決された、右はオリムピック、萬國博の擧國的行事を控へただけに市始まつて以來の尨大豫算で新規事業中主なるものは萬國博道路建設費一千九十萬円、オリムピック道路建設費一千萬円、同大會施設費六百萬円、國際飛行場建設費一千二百萬円等である、よつて東京市では愈々四月から紀元二千六百年記念事業部の新設と相俟つて總務課にオリムピック關係事業を統轄し全面的な東京大會開催準備に拍車をかけることゝなつた

ソ聯人民委員會議で 北方水路局の怠慢を摘發
同局長シュミット博士處罰されん

【モスクワ廿九日同盟】ソビエット人民委員會議は廿八日北方水路局長シュミット博士を中心とする北方水路局の昨年度業績を審議したが其結果北方水路局の事業遂行狀態が頗る不滿足である事實を發見、次の重大決定を行つた

昨年度の北方水路局の活動は全體的に極めて不滿足なものであることを發見した、右は決して突發的性質のものではなく北方水路局の怠慢と誤謬とによつて招來された許すべからざる事態である、右は明らかに北方水路局部内に於ける反革命分子の計畫的な陰謀と看做し得るが北方水路局代表は四月十五日までに一切の始末報告書を提出すべし

右決議は特に局長シュミット博士の名を擧てゐないがシュミット博士は結局業務怠慢の廉で何等かの處分を受けるのではないかと見られる

世界不安定の折柄 新協約を結ばず
英外相上院で答辯

【倫敦廿九日UP】本日上院の討議席上ハリファックス外相は議員の質問に答へ英國對外方針に就き大要左のごとく述べた

英國は從來の諸條約を再確認しその責任はどこまでも負ふものである、併し現今の不安定な時の協約は英國民として他國のために戰禍に卷きこまれしむるやうな結果になるから新協約は締結しない意思である、スペイン不干涉問題に對しても英國は該委員會の活動を薄弱ならしめる理由を少しも認めないから常にこれを支持協力してきてゐる、現在の重大出來事の解決には直ちに國際聯盟を召集するがいゝ直ちに該機關は活動をはじめるであらう唯昨今聯盟は屈辱と衰退を示すような事しか決定出來ない現狀にある云々

石油問題をめぐり 米の對墨態度硬化
善隣政策も一時停止せん

【華府廿九日同盟】ソキシコ政府の外國石油會社財產接收に對する米國政府の態度は漸次硬化を示し、廿九日には遂に對メキシコ抗議通牒となつて現れたが、石油問題が圓滿解決を見る迄は米國政府はル大統領の所謂善隣政策の一時停止も亦やむなしとの强硬意見が有力となりつゝある模樣である、米國政府某高官は廿九日UP記者に對し次の如き强硬な見解を披瀝した

メキシコ銀の買入れ中止並に銀買入れの引き下げは米國政府のメキシコに對する强硬態度の單に一斑を示すに過ぎない、メキシコ政府が急速に其の態度を改めぬ限り、亞米利加、メキシコ關係に更に各種の變化が起るであらう

政治、經濟方面から 米政府墨國を壓迫
波瀾を生む石油問題

【ワシントン廿九日UP】北米はメキシコに對する政治經濟的協力を中止した、確かな筋からの消息に依れば北米の此の態度は墨國の外國石油會社强制接收に對する報復手段の第一步で本問題に對する滿足的解決を與へない限り北米は墨國へ同態度を取り續けるものと信ぜられる、未だ公表はされて居ないが米政府は墨國政府へ本問題が解決される迄北米はメキシコに對し經濟的工作は一切停止する旨通告したと云はれる、同樣通告が昨日ハル國務長官と會見した墨國内北米石油會社代表の許へも爲されたと云はれるが現在の所本問題の兩國折衝は絕對祕密裡に行はれて居り、何の程度に迄進捗して居るか不明であるが若し協調點に達し得られなかつた場合北米は本問題に對する北米の位置を明瞭にする爲聲明を發表するものと見られる

【メキシコ廿九日UP】外國石油會社强制接收問題を米政府は外交工作に依り友情的解決を計らんと試みつゝあると傳へられる

ファッシヨ國へは石油を賣らず
墨國大統領言明

【華府廿九日H】墨國官邊側からの情報によると日獨伊三ファッショ國は第三者を介して墨國石油買入を政府へ申込んだと云はれる、該三國は今回墨國政府のとつた英米外國石油會社の强制接收を以て墨國政府は石油を所藏し、墨國には石油輸送船が無い爲これの運搬配給を引受ける條件を附し外國へ販賣する意思なりと早呑込したるものゝ如くであるがカルデナ大統領はファッシス…の國から石油買入申込には應じないと發表したと

獨逸水上機新記錄
四十三時間で伯國着
航程八千四百キロ米 ストツパニーの記錄を破る

イタリー飛行家ストツパニーが樹立した水上飛行機世界長距離記錄を打破すべく、さる廿七日ボーツマスのウエストフワーレン航空母艦上を南米向け出發した獨逸水上機DOI一八は廿八日伯國に達し午後六時五十分フエルナンドノロンニヤ島通過次でナタル七時十二分、レシフエ九時通過、翌廿九日午前六時五分バイア州カラベラスに到着した、該機は出發前着陸地を決定せず燃料油を使用し盡した所で着陸する豫定で飛行を開始したものでカラベラスに到着したのもガソリンが無くなつたためで、飛行々程八千四百キロを四十三時間で突破し目的どほりストツパニーの記錄を打破り世界記錄を樹立した、該機はガソリンの補充を待つて卅日リオに到着次で亞國ブエノス市に向ふと見られる

赤化容疑で解雇勞働者へ
七十コントの賠償金

ミナス州のモーロ・ヴエリヨの金鑛會社では二年前共產黨員であるとの名目で十七名の勞働者を解雇したが彼らは共產黨員で無かつたことが判明し勞相は勞働者達へ七十コントの賠償金支拂ひを命じ會社も是を承諾した

葡國記念祭を機に ヴ大統領訪問か
商業會議所率先協力

【リズボン二十九日H】葡萄牙國全新聞は宣傳局からの報道として葡國王朝建設、獨立再興記念祭の折ヴアルガス大統領が當國を訪問するとの報道を大々的に爲してゐる、リズボア會議所長は葡伯通商上の緊密關係を說き該會議所ではヴアルガス大統領招待に可及的協力をなす旨發表した

米の獨墺亡命客援助に 國際委員會設立案
中南米諸國大半贊意表示

【ワシントン廿九日UP】ナチスの彈壓から逃れて國外へ去る墺獨亡命政客援助の"國際委員會設立案"は該案提唱國たる北米政府から當市駐在大公使館を通じて伯國始め其他の南米諸國へ贊否の諸問が發せられたが右に對する前述諸國の返事は一致して"協力贊成"を表示したものであるといはれる

秘露は該委員會に代表を送り亡命政客を援助することを滿足に思ふが只彼らがペルーの移民令に從ふことを唯一の附帶條件とすると云ひ、ウルガイも移民條令を適用即時協力の準備ありとの返事を送つたが目下米政府は亞國の協力承諾要請中だと傳へられる

【ワシントン廿九日】米國々務省は北米の獨墺亡命政客援助國際委員會設立案に對しフランス、ベルギー、伯國、ドミニカ共和國、サンサルバドール共和國、ハイチ、メキシコ、ペルー、ウルガイは何れも贊成的返事を與へたと發表した

苦情續出の新消費稅 愈々明日から實施
藏相重要團體代表と會見

新消費稅法には各方面から苦情百出で藏相も各方面關係者と會談中であつたが二十九日にもリオ、聖市の重要商工業團体代表と會見種々新稅法に就き意見の交換を行つたが結局豫定通り四月一日から實施されることに決し翌卅日更に代表者を引見諒解を求むる所あつた

リオ市の物價對策
近郊農業奬勵に決す

リオ市内務局長ソアーレス氏は生活必需品價引下げ問題を熱心に研究し關係者とも種々會見した結果近郊の農業奬勵が最も良法であることを發見し組織立つた農業奬勵を行ふ爲目下近郊農業者調査を行つてゐる

獨墺亡命客庇護策に 伊太利米國へ抗議す

【羅馬二十八日】權威ある筋からの報道に依るとチアノ外相は當市駐在米國大使にルーズベルト大統領の獨墺亡命政客庇護案に對し嚴重抗議を申込んだと云はれる、伊太利がかゝる態度をとつたのは若し該案が可決される時獨逸を侮辱する結果になる事を憂慮した爲であると當市消息通は見てゐる

汎米平和會議延期說は噓報
開會は十二月九日

【リマ廿九日H】本年當市で開催される可き害の第八回汎米會議は延期される如き風說傳はりつゝあつたが右は絕對事實無根にして秘露國政府は汎米聯合の同意を得て本年十二月九日から開會す可くすでに必要準備に取かゝつて居ると當國外務省一官吏から發表さ…

白耳義政府 エチオピア併合正式承認

【羅馬廿九日同盟】最近駐伊ベルギー大使テルユービ・ド・ダンテルゲーム博士は廿九日午前伊太利國王エマヌエル三世に對し信任狀を捧呈したが右信任狀には伊太利國王並にエチオピヤ皇帝と記載してありベルギー政府は此を以て伊太利のエチオピヤ併合を正式承認した

ミシンは 國產イムペリアール

栽培して有望な 支那麻
(Rame chine Grass)

繊維植物の中で「支那麻」位長くて而も細い優良品は他に其の類を見ない。短くして見れば一寸兎の毛かと思はれる程微細な纖維が此のラミーから取れるそして是れが紡織界に珍重され、種々の糸に、布に、段通に利用されるのは世人の能く知れる處である。棉の纖維に比して數倍丈夫で上等な夏向の服地なぞが作られる。

原產地は知らないが最も古く栽培されてゐるのは南部支那で、日本では台灣が盛んである、支那から歐米に此が莫大に輸出されるので支那麻 Chine grass と英國で呼ばれてゐる

▲適地——ラミーは南部支那や台灣の樣な暑い氣候を好む植物で聖州の奥地には何處にでも能く發育する。聖州農務課の試作場のアラクアラ及びバウルでは豫想以上の好成績を擧げてゐる。棉と異り此は非常に腐植土壤で燐酸分に富んだ地を好む殊に栽培地は日光の能くあたる所でなければならないラミーは光線と熱さを必要とするからである。

▲繁植法——此には四つの方法がある。第一は種子を蒔付けて三—四ケ月後に苗を移植する法。第二は成長した株の根を掘り取り此を短く切り丁度マンジョカを植える樣にする法。第三は成長せるラミーの枝を切り此を苗として土中に挿入する法。第四は成長せる枝を折曲げて土中に入れ其處から根が發生した時に母木より切離して根付の苗を作る法がある。

聖州では政府の試驗場以外に日本人ではラミーの成長やるものを持つて居らむ今日では種子からして繁殖を計るの外はない。聖州農務課の纖維局で日本人が殊にラミーの栽培と製作に適すると見て、茲に特に時報商事部に種子の配布を一任された

ラミーの種子は至つて小粒で輕いもので一寸煙草の種子に似てゐる五瓦もあれば半アルケール位は植える丈の苗が取れる。此を蒔付ける事は煙草の種子の苗床を作ると同樣に丁寧に整地し種子に砂を混ぜて蒔付くる。雨水や强い日光の爲に阻害のない樣に充分に注意が必要とする。兎に角少しの苗が取れて成木が出來れば其からは前述の三つの方法で自由に繁殖が出來る一反歩の成長したラミーは一ケ年後には三十倍の三町步の畑に擴張が出來ると謂ふてゐる。

▲栽培法——ラミーは腐植壤土を好むから成可く低地を撰び苗を移植する前に充分に深く耕耘する必要がある。アラードを縱橫に通すがよい移植は降雨さいあれば年中何時でも行ふて差支えがない。植付間隔は一米突四方に一本の割合で一域には二萬四千本が植え付けられる。植付後の手入は丁度桑畑と同樣に除草するのと殊に必要なのは時には馬でカルピデーラ、クルチバドルを通す事である。棉の樣に害虫も根切虫もない唯蟻害丈は豫防の必要がある。

▲採收——ラミーは苗を植付けてから六七ケ月で高さ一米一米半以上に發育する。其の株の枝の下部が褐色に成つた時は採收時で此を切り取ればよい。早い方が遲れて刈取るよりも纖維が優良だと言れ、ラミーの成熟するのを待つて刈取る可きでない事に注意す可しだ刈取るのは桑の枝を下部より切るのと同樣で至つて單純とする。植てから一ケ年迄のものでは乃ち初年度には一回又は二回の刈取か出來る。第二ケ年目には三回。第三年目は三回も取れる。第四年生よりは每年四回の採收が行え得る。其切取られる枝の重量を計算すれば大略——一ヘクタール（日本一町步に當り）

第一年目——　三〇、〇〇〇キロ
第二年目——　六〇、〇〇〇キロ
第三年目——一〇〇、〇〇〇キロ
第四年以上一三〇、〇〇〇キロ

斯く移植して四年目からはアルファファ畑の樣に四回も刈取りが出來、然も多年生で一度植付ければ追肥さい施せば二十年、三十年も堪える奴で、然も棉の樣に害虫のない事は大いに注目す可きで年中堪えず收入を計り得る農家の副作物として理想的のものと奬めるのは此の點である。

▲ラミーの粗製麻製造——刈取つた枝から最も簡單に粗製の纖維を取る事が此のラミーの栽培の最終點だ、聖州には未だ此の栽培が無から、伯國技師でも此の點は知つてゐない。支那南部や台灣の此の栽培地方に居つた人は知つてゐる可く唯茲に他より聞いた丈を述べる事にする。刈取つた枝から外部の薄皮を剝離する爲に床板にエンセラーダする時に使用する。鐵屑（パリア）を用ひる、或は臺所の皿鍋を洗ふに用ひる鐵屑製のエスポンジヤ・デマリヤを利用すれば容易に剝離が出來る。此が終つたら小刀で枝の下部の切目から纖維に成る皮を離して引張れば下端より先端迄能く剝…るものである。此の剝した皮を水の中に幾日か浸して此を厚板の上に洗濯女が打つ樣に打付ければ能く清水か流水で洗ふてから此を日光で乾燥させれば外見薄褐色の粗製麻が出來上る。

一アルケールからの粗製ラミーの生產高は

第一年生（一回—二回刈取）七五〇—一、五〇〇キロ
第二年生二回刈取三、〇〇キロ
第三年生三回刈取七、五〇〇キロ
第四年生三四回刈取八—八、五〇〇キロ

此の粗製ラミーは刈取つた枝の重量の殆ど半分に相當する丈のものが製產される。

此の粗製ラミーが紡織工場に販賣され其處で種々の織物の原料たる美しい糸に精製される。近い將來に當聖州から歐米に輸出されるのは此の粗製ラミーである。

▲粗製ラミーの價格——ラミー纖維を精製する織物工場は伯國では聖州丈に在る伊國資本のモエンニヨ・サンテスタ會社は織物機はあるが自分でラミーの栽培が出來ないので中止して居る。此の他にはタウバテー町に在る織物會社はパラナイーバ沿岸地に廣大の栽培を行ひつゝ織物を製造する大計畫中である。其れで現在では此の粗製ラミーは國内で販賣されるよりも歐米に輸出される事を豫想して栽培す可きである。幸ひ歐米各國は盛んに南清より此を輸入してゐる

最近の伊太利の市場では此の粗製ラミー（支那產）はK4½リラー概算して伯國貨幣でK四ミル二百レース相場となる。運賃輸出稅等商人手數料など聖市渡しの相場は二ミル五百位と見積ればよい。一アルケールの畑よりして然れば初年度で二コントス五百內外。二年度では七、五百第三年度には一八、〇〇〇ミル第四年からは實に二十コントスの莫大なる收入となるタウバテーの織維會社では今度滿洲からラミーの織維製作機を輸入したように聞く。一台十九コントとかで今後の栽培の結果で一植民地の植民が共同して栽培織維造機を据付ければ棉作やカフエ作りの副業として有利確實ではあるまいか。序に言ひたい事は此のラミーの葉は非常に滋養分に富み蠶が好んで食ふて桑葉の代用ともなり、亦鷄も好んで食ふ養蠶家や養鷄家は必ず植ある必要がある。何ほラミーに對して日本や支那で栽培や粗製ラミー製作につき經驗のある方は此の際當商事部に教示して貰ひたい。一方ラミーに就て不明の點は當部に問合して頂けば出來るだけは御報道することにする。

時報商事部
C. Postal H S. Paulo

新種子（大量入荷）
▼多少に不拘御用命下さい………
これで不安はきれいに解消
みんなで蒔きませう海輿の種子を
蒔いた野菜の實のりよさ
直輸入元 アルマゼン海輿
Caixa Postal, 1602 - S. Paulo

社告 支社新設ご主任の更迭

謹啓 各位益々御清祥奉大賀候 陳者弊社是れまでリンス支社をしてノロエステ線、變更線、パ延長線の三線を掛持たさしめ居候らひしも三線共近來非常なる發展にて弊社の業務も手廻はり兼ね候處より今般更にマリリア市に「マリリア支社」を新設し主任にお馴染の岸節美を据えパ延長線一帶御在住同胞諸彥の御便宜に供すると同時に「リンス支社」主任を中村滿志に更めノロエステ線並に變更線一帶御在住同胞諸彥の御引立に預る事に致候間何分共宜しく御愛護御鞭撻の程偏に奉懇願候 敬具

一九三八年三月
伯刺西爾時報社

ノロエステ線
同變更線
パ延長線
同胞各位

棉花下落の原因は 消費市場の不活潑から
"トラスト組織説は認めず"と 棉輸出業者間で責任回避

過日聖市アウトモベル・クルブへ棉作業者らが朝食に集合した席上聖州には棉輸出業者のトラストがあり棉價の引下を計つてゐるから州執政官の許へ抗議書を提出すべしだとの話が出たとの報道は棉作者に大衝動をあたへてゐるが右につき聖市商品取引所でも事實無根だと否定して棉輸出業者組合の副組合長テオドロ・ペレリー氏も次の如く語つてゐる

棉輸出業者のトラストなんて想像だけでそんなものは出きてゐやしない、棉價が下つたのは海外棉市場の動搖の反映で決して我々に罪があるわけぢやない、我々は棉を輸出して精々一%か一%半の利を稼いでゐるだけだ今日（廿九日）だつて紐育棉市場では十八ポイントから下落したがこれは皆政治經濟的原因に依るものだ、歐洲諸國はドシ〱棉を買ひこんでストックを一ぱいこしらへてもう棉は要らないと云つてゐる日本だつて見給へ、棉取引に金を出したがらなくなつた、消費市場が不活潑だから値段が下落したんだぞれを僕たち輸出業者の責任にするなんてとんだお門違ひだ、しかし僕の見る所では棉價はこれ以上下らない、輸出商人はアローバ當り十一ミル二百しか拂つてゐないと云つてるがこれは嘘で平均十四ミルは出してゐる、カムピーナスでは十五ミルも出してゐるほどである云々

皇紀二千六百年祭

全世界六十ケ國を招致する 日本萬國博覽會
特派使節を派遣して準備 丸山、甘利兩氏が中南米班

【東京卅日同盟】世界六十ケ國に參加を招請した日本萬國博覽會では特派使節を派遣して親しく世の贊同を得ることになり、財界の藤原銀次郎氏も自ら使節として乘り出す可く準備中で四班を組織派遣するに卅日決定を見た

一、北米班（出發期未定）會長藤原銀次郎と事務次長松永直吉米國、加奈陀、メキシコ方面に向ふ

一、歐洲班（四月十二日出發）有吉忠一と榎本雄孝が歐洲各國を歷訪して招請に當る

一、亞細亞及び太平洋班（四月十一日出發）山脇春樹、川淵の兩氏がシャム、印度、濠洲方面に向かふ

一、中南米班（四月十四日出發）丸山鶴吉、甘利增治の兩氏が中南米各國に向ふ

總領事旅の拾遺集から 贈られた歌集を前に 返句を捻る歌人嵯峨

歌人坂根嵯峨が總領事の肩書で管內視察に向つて發見した旅の副產物……去十四日にパラグワスー驛に着いた坂根總領事は同地の文化植民地から招かれて歡迎會に臨んだが流石歌人の出產地として名高いパラグワスー近邊、此の中に含まれた文化植民地も俳人、歌人が集まつてゐて青年會にも文藝部が置かれてあるが歌詠み總領事を迎へて前記文藝部では歡迎歌集を編んで總領事のお土產とした、數十首の中から數首を拔くと

橋爪蟻母子

草の實や小さき命穗につけて

日輪に看守られ居り汗のわれ

井口　一輪

棉芽摘む畠の廣さや雲の峰

栗原志智郎

月昇る枯草小道ひとり行く

貫井　三樹

よき聲の主はと見るや月の窓

小澤　將男

藤に來て汗の鉢卷はづしけり

高橋　玉水

晩學の身に秋の灯の淡き搖れ

和歌　木下綠陰

窓邊より流るる月のさやけさにラムプ吹き消しものを思へり

以上の句が目につくが歌人嵯峨返句を一捻りするのに苦勞をしてゐる

海外銃後の守りは固し 在米同胞婦人會 皇軍慰問に代表者を送る

【東京卅日同盟】北米合衆國南カリフォルニア州同胞婦人會代表の四人の女性がカリフォルニア在留邦人の祖國を愛する赤心を代表して皇軍慰問、傷病兵見舞の爲來訪する、カリフォルニア在留邦人は我が練習艦隊や特務艦が米國西海岸を訪問する度に熱誠な歡迎を寄せてゐたが、今事變勃發と同時に率先して飛行機獻納、慰問袋、恤兵金或は出征軍人慰問等にあらゆる方法を以て、海外銃後の守りに努力して來たが、赤誠をもつて今回右婦人會が其の代表を內地及び戰地に派遣することになつたもので一行は四月一日秩父丸で橫濱入港の筈である

東京大會を死守した 加納オリムピック部隊凱旋
正しき認識の鼓吹に街頭進出へ

【東京卅日同盟】東京大會を死守して見事その重任を果した加納主席以下永井、中塚三代表並に各隨員は來月廿九日晴の凱旋をするが組織委員會は一行の歸朝を契機として今回のカイロ總會の眞相並にこれに關聯してオリムピックに對する正しき認識を一般に知らしめオリムピックを以て單なるお祭り騷ぎとする謬見を一掃すべく初の公開歸朝報告會を開催直接國民に訴へるべき街頭進出の先鞭をつけることゝなつた

旱天に慈雨
珈琲業者の苦境救濟に 債務支拂猶豫令近く發布

苦境下に呻吟してゐる珈琲農業者救助策檢討のためにコスタ藏相はジャイメ・ゲーデス珈琲院總裁とわざ〱來聖して珈琲關係者と懇談したほどであつたがその後もしば〱藏相總裁、珈琲栽培者、仲買人代表等間に會見が行はれた結果、中央政府の新珈琲政策の全体的實現上の困難排除應急對策のため卅年間の珈琲栽培者債務支拂猶豫令を發布に決した目下サントス市場代表ロリア・テレス、フェルナンド・ノゲイラ兩氏も參加して藏相の指揮下に同令を起草中であると云はれる、なほ長年月支拂ひ不能で利子だけでも莫大な額にたつしてゐる珈琲栽培者の凍結債務に對しても聯邦政府で伯銀を通じて金融方法を講ずることになる模樣であるが何れここ二週間以內に確實なとが判明すると思はれる

十六ミリ

△リオ丸で家族一同歸國の途に就く海興東後氏は聖市を午後二時半の汽車で下港する

△リオ市近郊に計畫された蔬菜植民地サンタ・クルースはフェルナンド・コスタ農相の命でいよ〱植民者の入る家を造ることとなつた、これでリオ市民は新鮮な野菜を今までより安く食べられようといふもの

△この募集に應じたコチヤ產組からは十五家族の鹿兒島縣人が入植することになつた、まだ〱野菜の先生が名乘をあげる見込だと

△さる三月十八日にモヂヤナ線ウベラバ市で起た二人組强盜の同市日會副會長小川音藏氏射殺事件は日本人總出の犯人捜査でさる廿五日午前七時にミナス州ポンテアルト附近で犯人は二人とも逮捕された

躍進マリリヤの 農產博覽會 四日に開く
日本館も用意万端を整ふ ネット執政官が司式して

躍進マリリアの農產物博覽會は愈々月曜日から開催されるが當日の開會式には特にネット聖州執政官が各長官を帶同して出席するほか聖市々長、第三軍管區司令官等も臨席する、執政官一行は月曜日午前八時半ヴアスプ會社の飛行機でマリリアに向ひ十時同市着慈善病院のミツサに臨席後アルメイダ大佐の耕地で朝食をとり午後三時から博覽會開會式を司式して同市に一泊翌日衞生局出張所の始工式等に臨席、午前十時半再び空路歸途につき聖市へは十二時十五分に着く豫定であるが、博覽會場內に設けられた日本館にはブラ拓バストス移住地を始めとして機械器具のカーザ・山下、東山代理店沖商會、瀨木商會、管山商店、岡本商店、阿鷹商店、それに聖市からはわかもと一手販賣元のミツワ商會がわかもとを陳列する

見よ此の盛況
日本を慕ふ留學生の增加で 學友會館增築騷ぎ
ブラジルからは一名だけど 各國人を合せれば八十三名

【東京卅日同盟】日本の學術に憧れて各國から慕ひ來る留學生の數は事變以來一齊ひに引上してしまつた支那學生とは無關係に最近次第に增加する淀橋の學友會館は既に滿員一部は收容しきれず早くも增築移轉をしなければといふ外務省文化事業部の朗かな頭痛の種となつてゐる、事變勃發後來朝した各國學生はアフガニスタン六名を初めとしビルマ二名、伊太利、ポーランド、ブラジル各一名の計十二名で、去二月から一ケ月間は智利サンチアゴ太學の視察團が來朝してをり又近くアルゼンチンから留學生二名の來朝が決定してゐる、更に今回はブラジル學生見學團の來朝があるといふわけで戰勝國日本の姿は各國の若き學徒の憧憬の的となつてゐるのだ

ピネイロス 夜間校始業式
四月三日午後七時から

開校式を擧行したピネイロス區大正小學校分校の夜學校は來る四月三日（日曜日）の午後七時から始業式を開催する

ラヂオ

【卅一日】今議會を通過した增稅案が明一日より實施されることになつた同增稅は交通稅入場稅など七十四種目の廣範圍に亘るものである

【卅一日】事變公債三億五千万圓が本日より發賣された、なほ十三年度において發賣されると豫想される公債は十五萬八千六百万円との事である

教普會へ 新刊圖書到着

普及會巡回圖書の昭和十二年度第四回分は過日のサントス丸で送られ來兒童文庫が六箱、青年文庫が九箱といふ大量で普及會では整理に忙殺されてゐる、尚同時に日本語讀本の卷一が六千冊、卷二が四千冊が送られて來てゐる

重要商品相場
〔三月卅一日賣値〕

◇カフエー（十キロ）
サントス（四級品）一八、六〇〇

◇フエジョン（六十基俵）
（新上）三六、〇〇〇
ムール
コレス 三五、〇〇〇

◇ミーリョ（六十基俵）
アマレリンニョ 一七、七〇〇
アマレロン 一六、七〇〇

◇アロース（六十基俵）
アゲリナ（特上）八九、〇〇〇
同（上）八三、〇〇〇
同 七八、〇〇〇

◇小麥粉（四十四基俵）
プリメーロ 五二、〇〇〇
セグンダ 五〇、〇〇〇

◇アスカール（六十基俵）
ブランコ（上）六六、〇〇〇
レドンド（州產）五八、〇〇〇

◇バンニヤ（六十基）
リオグランデ產 二四〇、〇〇〇
エスタード產 二四〇、〇〇〇

◇バナナ（一打房）一二、〇〇〇

◇カンピオ【リブレ】

對米 一七、七〇〇
對日 五、一七〇

蔬菜相場
〔三月卅一日コチア產 卸部〕

トマテ特上（一箱）三二針より 四六針まで
レポーリヨ（一袋）六針より 十針まで
ピメントン（一箱）三針より 六針まで
バーチ（同）五針より 八針まで
エルビーリヤ（同）八針より 一四針まで
茄子 八針より 十三針まで
人參（二打）一、〇〇〇より 二、〇〇〇まで
ベピーノ（同）五針より 十六針まで

バタチニャ（六十基俵）
アマレーラ 最上 三二針
一級 二六針
二級 十八針
三級 十四針
ブランカ 最上 上品薄ニテ建値ナシ
一級 同
二級 同
三級 同

鷄卵 一打（三針八百より四針五百まで）

日本人夫婦者を希む

野菜園の手入れし下さる夫婦者代りに家水道は無料提供

詳細御希望の方は左記宛葡語にて申込まれたし

Assignante Caixa Postal, 2465
São Paulo ポ語にて叮嚀返事

御禮

去る十八日當日本人會副會長小川音藏氏不逞外人カマラダ二人の爲め射殺され當地在住同胞奮然として立ち八方犯人搜索中のところ各位の盡力に依り二十五日午前七時ミナス州ポンテアルト附近にて逮捕され誠に感謝の念に不堪被害者近親並に當日本人會一同厚く深謝仕り候

先づは取敢ず紙上を以て御禮申上度如斯御座候

ウベラバ市 日本人會

各位

日本病院 第一回看護婦見習生募集

◆募集人員 二十五名

◆募集期日及志願方法

昭和十三年五月十日までに志願書（履歷書、在外公館身分証明書及寫眞を添付のこと）を本會宛に送付すること

◆志願者の資格

一、年齡滿十五歲以上滿十九歲以下の未婚の女子

二、尋常小學校又はグルーポ・エスコラール卒業以上の課程を修業し又は之と同等の學力を有するものにして邦語・伯語に通ずるもの

◆採用試驗學科及期日

一、試驗學科 算術、日本國語、伯國語、口答試問

二、試驗期日及試驗場所 昭和十三年五月下旬頃採用試驗を行ふ豫定なり、日時及試驗場所等決定の上は本會より志願者へ通知す 尚在聖市邦字新聞に廣告す

▼右試驗に合格し見習生として採用の上は相當の給料を支給し尚は卒業の上は日本病院看護婦として勤務せしむ

▼看護婦養成規程、願書書式、其の他詳細は本會へ問合せありたし

昭和十三年三月

在ブラジル日本人同仁會

所在地 R. Silveira Martins, 72 S. Paulo Caixa Postal, 2976 - Tel. 2-5700

A Equitativa dos Estados Unidos do Brasil

Sociedade Nacional de Seguros de vida

ア・エキタチーバは常に吾等の生命保險として創立四十年の歷史を有し確實たるは天下の定評であります

生命傷害保險は先づ吾等のア・エキタチーバ保險會社に

本店 リオ・デ・ジャネイロ市アベニーダ・リオ・ブランコ一二五

分店 サンパウロ市プラツサ・ダ・セー四六

其の他呼寄歸化、專賣特許營業法律事務扱

日本人部總代理人 計理士 手塚爲泰

バウル市 アザリアス・レイテ街二一四一 電話 一五〇

實說 忠臣藏

(結上演映畫化) 悟道軒圓玉 中 一龍齋 講書

第八席

吉良上野介義央は四千二百石を領し、高家としては所領も多く、殊に德川家の一門とて威嚴もあり従四位下少將、堂々たる國司大名と同様の官位もある。其上大茶人、従つて和歌に堪能、其他有職故實にも精通してゐる。伜は上杉の殿様で十五萬石を領する諸侯、何の不滿もあるまいと思へど此の人の性質頗る貪慾、それがために今日も剛慾者の標本になつて居る。

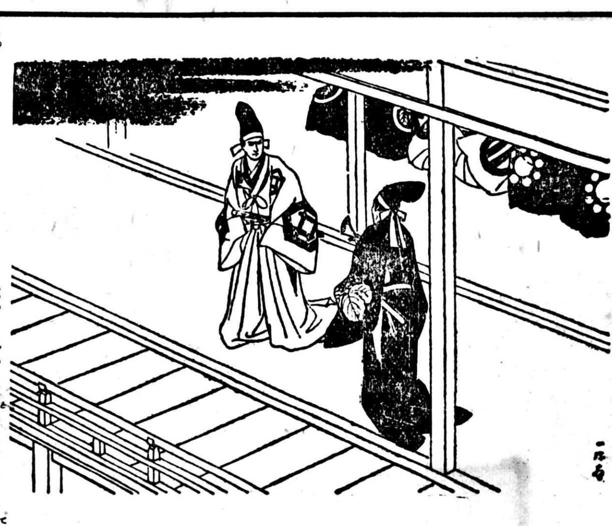

元祿の十二年に石州津和野の城主四萬三千石龜井能登守が御勅使饗應の御役を申つけられた、それは毎年三月年頭の嘉儀として御勅使が下向致す、それを御馳走いたす役を饗應使と申す、大層費用が要る、其上堂上方の待遇については古來よりの作法がある、それを吉良上野介の指揮に依つて勤める、所謂進物と名づけて賄賂を贈る、大きな菓子折の中に金を入れて置く、それを受取ると吉良は親切に作法を教へる、賄賂が少いと何を問はれても、自分老年の事とて失念いたしたなぞと言ふ、性質の悪い爺があつたものです。

さて龜井能登守から贈りし品は清酒一駄に鰹節一連其外菓子折、上野介は用人の粕谷平馬と共に先づこ菓子折の中を見る、何れも干菓子で其菓子が動かぬやうに間にハデが入つてゐる、此のハデは食べるものではない、菓子の並べた形のくづれぬやうにと用ゐた物、此のハデの間にいつでも金が入つてゐる。ところが龜井から贈られたこの菓子折には黄金煎餅は一枚も無い、ハデ不思議と折はさかしまにしたが、五錢の白銅も出なかつた。

上野介はハッタと怒り、不埒なり能登、無禮なり能登と言つたが、これから能登守を苛める、手違ひのみする、本年二十六歳に成る血氣の能登守、脇差の柄に手をかけた事も再三あつたれど、家を思ひ身を思ひ、ぢつと堪へたが、諸役人列席の前にて能登殿は石州津和野の城主にて四萬三千石を領する諸侯に在すが、堂上方の作法には更に通ぜず、實以て不埒の至り、斯る無學無識にて此の大役を勤められるは身の程を知らぬ、殊に大紋烏帽子の禮装はいたし居るが、先づは田舎侍もつ猴にして冠するものとは能登殿のことでござらうと、斯う吉良が言つた。

此の時能登守の心中は燃ゆるが如く、おのれ上野、眞二つと思つたが此の場も堪へて新し橋の邸に戻り、人拂の上、江戸家老の多湖外記を呼、「外記、其の方に申聞ける事があるが必ず諫めるな」「それは何事にござりますか」「吉良上野介事、予に屢々辛く當り、堂上方饗應に就いて、再三再四手違ひのみ致し、殊に今日諸役人列席の前にて予を田舎侍と申し、もつ猴にして冠するものだと申した。最早勘忍いたす事相成らん、明日登城いたして吉良に出會いなしたる節斬つて捨る、外記、諫めるナ、武士道の手前棄て置くことは成らぬ、又吉良を斬らば家名は斷絶、次に家臣共はさぞかし困難いたすことゝは存ずるが、只今も申する如く武士道を守る者として彼を助け置くことは成らぬ、斯る主人に仕へしは其方どもの不幸と諦め、諫めるな、予は固く決心いたしたぞ」

と言つたが、外記はこれを聞いて、此は御家の一大事と大に驚いた。

これは凄い

萬有石油論 都會の排泄物で石油を作る

ありとあらゆる都會の排泄物から液体燃料、石油原油を採るといふ「萬有石油論」の發明者がある

東京市水道局技師柴田三郎氏（完年）で昨年十二月特許を出願して許可を得、目下東大應用化學科主任教授田中芳雄博士指導のもとに博士論文を執筆その

……完成……を急いでゐる、元來下水の汚泥は何う處分するかは世界共通の悩みだが東京市では同技師が數年にわたつて研究の結果世界獨特の方法として汚泥から發生する熱量を利用して石油原油の抽出に成功した

即ち汚泥を生物化學的に極度に腐らせると全然別物となり臭さもきたなさもなく石油の原料となるものを含みこれに多量の熱を加へて操作すれば原油となるわけである、この燈油分を分解するとガソリン一七・五パーセント、石油二七・五パーセント、殘り重油四五・五パーセント、殘りは肥料として必要な硫酸アンモニヤがとれる、現在三河島汚水處分場で着々工業化の準備を進めてゐるが同場の一日の下水は十五萬噸、汚泥は一千噸でこの汚泥から一年間に三千五百噸の石油原料がとれ、副産物として硫酸アンモニヤ年額一千噸、最後に殘る骨灰類似の炭は脱色脱臭劑に使用出來るこの理論を推してゆけば厨芥や屎尿を處分しても同様の結果を得られ現在各都市を悩ませる厨芥處分にも

……光明……を投げるわけで地球上のあらゆる有機物を生物化學的に處理すれば液体燃料は得られることゝなり從つて全國都市の下水に實施すれば約廿万噸の石油がとれるわけで昭和十年商工省の調査によれば原料油國内生産額は年卅八万噸、輸入百卅三万噸であるから重油問題に畫期的な改革をもたらすものとして注目されてゐる

柴田技師談 「私の發明はなんら珍奇なものでなく學理上可能なることを發明したまでゞす、誰でも下水汚泥處分を化學的に検討すれば終末物として石油を得るに違ひありません、今後の問題は工業化の點で燃料は汚泥から發生するガスを使用するので

……費用……はかゝりませんが操作の機械の費用を合理化したいと思ひます

荒稼ぎ五十萬圓 鐵飢饉に躍る泥棒

國際港大阪に横行する鐵海賊の掃滅ついになる——鐵飢饉の非常時局を利用して一攫千金の荒稼ぎをする鐵海賊が昨年七月來大阪港を中心に木津安治川尻無川や阪神沿線沿岸の工業地帯を股にかけ白晝堂々遠洋貨物船に團平船を横づけにして一度に數千貫も盗む大仕掛なものだから、夜間小型發動機船などで鐵材置場の岸壁からこつそり積んで逃げるコソ泥式まで千差万別、番人に發見されると短刀やハンマーを振りかざす强盗に早變りするギャングぶりに大阪府刑事課强行犯係では十一月中旬來天野係長指揮の下に國富搜査主任、藤森、黒川兩部長刑事らが同港水上署を搜査本部として刑事隊十班を布いた結果、九日までに實に千百九十二名を逮捕、うち二百三十八名は有罪公判に附されてをり、なほも鐵海賊殘黨追及の手を伸ばして居る、被害にかゝつた鐵の數量は採算百餘萬貫五十万圓と言ふ驚異的數字を示しいづれも市内二十數名の地金商、古物商に賣捌いてゐた彼らの手口は——

大規模組 では沖廻りの屑鐵行商人の親分百二十名ばかりが遠洋貨物船の荷役を扱ふタリーマン貨物係逸見雅雄三十二年ら七名と結託して鐵を積んだ船が入港すると他の積取船に混つてその船に横づけして、まだ船艙に鐵が殘つてゐるのに「何番ハッチ積取り終り」と船長に報告し、船艙掃除と稱して荷粉買ひ親分指揮の十數名が乗り込み鐵に砂をぶつかけてゴミらしく装つて盗み出してゐた大きい所では郵船チャーター喜福丸の五千貫を始め内外船五百隻が數千貫から一万貫も被害にかゝつてゐる

小規模組 書間船夫や沖賣りに化けて夜間海や川へ乗り出し鐵置場に漕ぎつけては數百貫から千貫目標に盗むのだからこの被害件數は非常に多く番人も手がつけられぬ

三年前の夏木津川尻で番人の徳山某が鐵泥棒に慘殺された實例があり、番人がこの海賊船を發見しても反對に「命が惜しけりやスッコンでろ」とおどかされるのは生やさしい方である

豆ニュース

天主公教會の美擧

本郷區上富士前天主公教會役員西川まりえさんは同會員田中耕太郎博士峰子さん等とはかり同會内に上海避難民救護事業會を組織し上海のカトリック宣教師ジャキノー師と連絡をとり全國の教徒に呼びかけ古着類を集め戰火に追はれて酷寒に悩む支那民衆に贈ることになつた

お正月の陸軍病院

牛込第一陸軍病院ではお正月の松の内は白衣の勇士自作自演の演藝大會を催すことになり、各病室では今から猛練習中、中でも第五外科上海戰の勇士木内竹雄一等兵は「徳島小天狗」の浪曲高座名を早くも披露、後藤清治上等兵「上海」境祐治上等兵「北支」は兩戰線を代表して仲よくハーモニカ合奏をするのが人氣を呼んでゐる

牛塚前市長以下の慰勞金本極り

東京市會の醜い内部事情からのびくになつてゐた前東京市長牛塚虎太郎氏ほか三助役の慰勞金は廿九日の市會で牛塚氏八万圓、大久保氏二万圓、中野氏一萬八千四百圓、近氏五萬四千圓といふことに決定

事變トーキー上獻

京都知恩院門跡久我信成尼公は去一月廿八日芝増上寺で行つた支那事變戰病歿者慰靈法要のトーキーフイルムを廿九日皇太后陛下に獻上した

霧のゴミ減る

ロンドンの霧は科學的に見てだいぶ衛生的になつてきた、そのわけは大氣中のゴミが昔は一平方マイルにつき年四百十五噸だつたが昨年は二百五十噸に半減してゐるからである

カイゼル歸國か

ドイツ廢帝カイゼル・ウイルヘルム二世、或はドイツへ歸國するかも知れない、といふ報につきナチス政府はこれを否定してゐない

女に適當せぬ

短距離競走、フェンシング、ボート、水泳などは女子のスポーツとして適當なものではない、といふことを國際聯盟保險委員會の「保險運動調査報告書」が確言してゐる

非常時お雛様

新らしきおヒナ様御紹介、時節柄鐵兜に看護婦ビナなどはいかが？

メゼイ博士を歡迎

國際文化振興會では二月十八日午後三時から事務所に來朝中の日洪協會副會長メゼイ博士を迎へ井上幾太郎大將、田中館愛橘博士、三井高陽男、樺山愛輔伯ら出席交歡會を催し、洪國の文化映畫「ブダペスト」を觀賞、寫眞、彫刻の陳列を見物した

歐洲で聽く我が電波

日本放送協會では毎日午前四時半から午後十一時半まで强力電波により世界各地向けの海外放送を行ひ在外同胞から本國の情勢や音樂を聞く唯一の繋線として感謝されてゐるが、二月十八日スイスの天羽公使から日本放送協會の小森會長宛「……日本から當地への海外放送は在留邦人間に非常な好評を博し毎夜九時から七時（スイス時間）までの放送を一同樂しんで待わびをる次第に御座候。聽取狀況は目下ニュースより音樂の方が稍良好に候へども御參考までに小生の子供が毎夜作成した聽取狀況を御送付申上候……」といふ手紙が屆いた

尋人

本籍 宮城縣柴田郡富岡村
寶田卯三郎（二十六歳）
渡伯 昭和貳年三月

右の者母國父より重要通信あり居所乞通知、尚本人居所御承知の方は御通知下され度謝禮として伯貨貳百ミル贈呈致します

通知先 モヂアナ線ペドレグーリヨ驛 郵函十八番
金山けさよ

Y. KINJO
CIRURGIÃO DENTISTA
Rua Christovam Colombo No. 3
2o. andar sala 14 S. PAULO Tel. 2-8058
齒科醫
金城山戸
聖市ルア・クリストヴアン・コロンボ 三番 階二 號四 電話二…八〇五八

社告

謹啓 各位益々御多祥之段奉賀候
陳者今般本社外交員中川忠吉儀を御地へ出張致させ候間何分の御配慮を賜り度御願申上候 敬白
伯剌西爾時報社
アララクワラ線 ドラデンセ線 サンパウロ—ゴヤス線 パウリスタ本線 各位

山下汽船 極東、紐育 南米航路

發着廣告

南北太平洋、太西洋沿岸各地日本間連絡航路

往航——日本、カリフオルニア、パルチモーレ、フイラデルフイア、紐育、伯國、リオ・ダ・ラプラタ リオ・ダ・ラプラタ行

日本ヨリ

ワペ丸	サントス着（予定）	四月十一日
山月丸	同	四月廿六日
山浦丸	同	五月十八日

復航——リオ・ダ・ラプラタ、伯國、ロス・アンジエルス、サンフランシスコ 日本へ カリフオルニア及日本行

日本へ

ヤマヅキ丸	サントス發（予定）	五月十八日
山浦丸	同	六月 五日頃
山里丸	同	六月 卅日

詳細は左記弊社代理店へ サントス市 JOHNSON LINE AGENCIES Praça da Republica, 22 Telephone 4041 : 5107 Santos
又聖市代理店の左記へ L. FIGUEIREDO & CIA. Rua Libero Badaró, 92 - Phone 2-7135 - São Paulo

TERRA NA ZONA DA MATTA
—COLONIZAÇÃO PINHEIRO—

○ピニエーロ植民地分割賣出し

一、場所 パウリスタ豫定線上奥地に殘されたる肥沃地帶、バストス町より八十キロ米ソロカバナ線サント・アナスタシオ驛より廿キロ米、ヴンセラウ驛より三十キロ米各々自動車道路貫通し交通至便なり
一、地主 ピニエーロ植民會社（ピニエーロ有限責任アグラリア・クリンゼル）
一、總面積 二万壹千アルケーレス（内二千五百アルケーレス賣却濟み）
一、地味 テーラ・マサツペ
一、地價 三百釺より五百釺まで、但し三ケ年分割拂
外に植民地内パラナエイ市街地宅地月賦販賣乗合自動車の便有り御視察歡迎
◎ピニエーロ植民地隣接地帶分割賣出しもあります、地價百五十釺より二百釺位まで地權境界線共確實
◎詳細は直接又は手紙にて御照會下さい
ソロカバナ線ランシヤリア驛バストス 郵函三五
ピニエーロ植民地事務所、ソロカバナ線管區總代理人 植田連
土木技師 黒河源治
代理人 々 桑田知一

元カンピーナス眼科醫ドトール モアシール・クーニャ、ドトール 今田病院前い角より三軒目 皆五十メートル以内
御旅館 相原
滞留客には特別割引致します
ノロエステ リンス市オスピタル街

Pharmacia Japoneza
內外優良藥品
日本藥局
小出虎雄
マリリア市サンルイス街七四
電話一二七番

カーザ東山
CASA TOZAN, LTDA.
Praça Mauá 25 - Caixa Postal, 911 - Santos
Phones. 2105 e 2106 - End. Teleg. "TOZAN"

東山銀行部
伯貨定期預金壹ヶ年六分

サンパウロ事務所
Rua Florencio de Abreu, 74/76 - Tels. 3-1141, 3-1142, 3-1143
取次所 Rua Conde do Pinhal, 120 Tel. 2-3706
End. Teleg. "TOZAN" Caixa Postal, 528 - São Paulo

リンス事務所
Av. Voluntario Rosalino Silva, 147 - Caixa Postal, 11 - Lins
Phone. 240 End. Teleg. "TOZAN"