TRI-SEMANARIO
Nº. 1337 S. PAULO, 21 de MAIO de 1937
NOTICIAS DO BRASIL
Director-Masahiro Samesima Proprietario-Seisaku Kuroishi
REDACÇÃO E ADMINISTRAÇÃO
Rua FAGUNDES, 173 - TEL. 7 45 70

伯剌西爾時報
發行所 聖市ファグンデス街一七三番地 電話七―四五七〇
伯剌西爾時報社發行（本紙一週三回）
定價 壹ヶ月―參圓 半ヶ年―拾六圓 壹ヶ年―參拾圓

倒閣本部設置其他申合せ
林内閣粉砕を期す
政民共同戰線成り
兩黨實行委員初會議

【東京十九日】現内閣の反對運動を具體的に協議すべき政民兩黨實行委員の初會議は十九日午前十一時半から帝國ホテルに開催された、民政黨から小泉幹事長、永井、櫻内、小川、賴母木、冨田、俵、大麻太田、小山の各委員、政友會より松野幹事長、河村、東、濱田、老宮、岡田、安藤、上原、砂田、金光の各委員出席、先づ小泉、松野兩幹事長よりそれ〳〵政民兩黨を代表し國民の總意を代表して一刻も速やかに擧國一致の内閣の創立を待望する見地から兩黨一致、協同歩調を取り緊密な連絡をとつて我國憲政のため邁進すべき決意を披瀝した、これより歡談に入り左の如き申合せをなした、其の具體案としては倒閣本部を設置すること、兩黨の代表委員中より更に實行小委員を擧げる事に決定申合せ現下の時局を打開し國運の進展を計るには憲政の本義を闡明し、國民の總意を基調とする眞の擧國一致内閣の出現を要す、然るに林内閣は民意を無視し輿論を蹂躙し素りに議會に盲從を強いて自我獨善を事とし以て天下の大事を誤らんとす我々は國家の爲一日も其の存在を容認すべからず、こゝに我々は林内閣打倒の聯盟を作り廣く天下同有の士と共に其の目的を貫徹し速やかに初期の要望を實現せん事を期する

飽くまで政策本位
政黨への挑戰敢て辭せず
四相會議で決意を固む

【東京十九日】現内閣反對の空氣政民兩面に始め、貴院一部にも擡頭しつゝあるので、政府はこの各方面の反的態度に對處するため十九日定例閣議後會後、林首相は特に山崎農相、鹽野法相の居殘りを求めると共に、樞密院參與の就會を待つて結城藏相をも加へ四相揃つて總首對政黨問題について協議した、而して

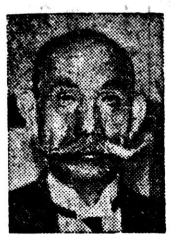

政府の時局收拾に對する根本方針は不動のものであつて林首相は過般の地方長官會議の席上此の方針に基き極力現内閣の時局認識を強調して飽迄も政策本位で議會に望む事を力說し、從つて例へ政黨各派が議會開會前に如何に挂冠を要望しても新代議士は時局認識を改めて來ることを期待してゐる政府は例へ政黨側がその間如何なる策戰に出ずるも一切を特別議會に持越し、堂々政策をかゝげて政黨の出樣を待つ方針である

國策統合の第一歩
中央經濟會議に對し
結城企畫總裁意向

【東京十八日】政府は十四日より企畫廳を開設して國策統合並に樹立に着手すると共に中央經濟會議の構成並に委員の人選につき可及的速に準備を急ぐことゝなつたが中央經濟會議に對する結城企畫總裁の意見左の如くである

一、經濟會議の目標は内地、滿洲國を一體とする綜合的經濟圈の樹立に置くこと
一、從つて委員は總數十五名程度とし内地及び外地より略半數づつ選ぶこと
一、外地の委員は朝鮮、臺灣、樺太、南洋等より選出すること
一、滿洲國關係の委員として滿關東軍より選出すること
一、委員の類別には官民相方より代表を選ぶこと
一、會議は形式ばらず出來得る限り懇談的に進めること

ランチ爆發事件
大阪商船香港へ急派
慰問並に前後策

【大阪發】大阪商船本社にては香港華燈の堂島支店長の現場に急行せしめ遭難者の慰問並に後事處理せしめる事となつた、戸田船客課長は十八日神戸支店醫務主任客課長は十八日神戸支店醫務主任

國際情勢と國防强化に
陸海兩相の意圖
地方長官會議で强調

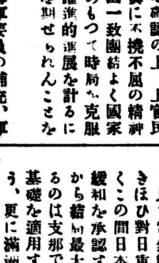

【東京十九日】杉山陸相、米内海相は午後地方長官會議の席上帝國をめぐる國際情勢並にわが國防の現狀について說明、各地官の協力を求めたが兩相の演說要旨次の如し

陸相演說

刻下の國際情勢は逐時遷り一度な加ふるの傾向にあり、ソ聯邦に於ては、先に國内の一部に反政府分子の動もありしも政府には特別の關心を拂ひ、その基礎を保固しわが帝國の理想を具現せんがためには正當る時局認識を基調とし擧國一致軍民綜合能力を擧げて國家一致の本に亂離を制して國家以て四隣危險を除し内革新に必然的進展に資與するとゝろなかるべからず、各位願はくば上述の事實を深く觀察せらさらに最善の努力をつくされん事を切望する

更に陸相は召集兵事務の改善青少年者の體力向上、陸軍將校生徒志願者に對する奬勵等について考慮と努力とを求めた

海相演說

帝國は愈よ今年より差等的海軍々備制限條約の約束を脫し、これは海軍力に於て英米に比

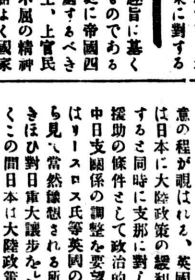

し劣勢なりとの從來の烙印を除去し帝國はそ國情にもつとも適合する海軍々備を整備する自由を得たのであるこれを他面より見れば帝國が英米が對等の地位に立つことゝない味するもので國家的に最も重大なない義を有するものである、此の地位を確保し帝國の使命を達成し得るや否やは一にかかつて國民の覺悟・努力に存するのである、帝國をめぐる容易ならぬ情勢にかんがつて、帝國が一日たりとも海軍々備を怠つたならば、直ちに光輝ある帝國の地位を失墜するのみならず、遂には東亞の安定勢力たるの實を失ふことになり。滿洲國育成の大業も成就する事能はざるに立到るの外はない無條約時代となつても無益なる競爭の如きは帝國としては勿論絶對にこれを避くべきだが、帝國の使命達成に必要なる軍備の充實には如何なる困難をも忍んでこれを成就せしめねばならぬ、今度海軍々實計畫をたて相當額の軍事費豫算を計上編成致

日英交涉接近せば
國民政府致命的打擊
支那側暗に情報蒐集し
交涉進捗阻止に躍起

【上海同盟】國民政府はロンドンに於て進行中と傳へられてゐる日英交涉を頗る重視し、戴冠式終了後愈よ具體的接觸に入るものと觀測し、在々各大公使館と連絡をとり、情報蒐集に務むると共に所謂「對支英合作協定」の成立した場合の支那に及ぼす決定的重要性に鑑み、ことが外交的對抗策に關心してゐる、然として日英交涉の動向重にこれが極東外交に及ぼす影響に就き支那側では左の如く見てゐる

吉田大使がロンドン交涉を開始した動機は滿洲事變以來日本の强行した對支强壓政策が完全破綻しこゝに變るべき新方針發見されないので、從來日本が强硬に主張し來た、日支直接交涉による國交調整を見限り英國を中介として打開を計らんとするに至つたもので。日本としては對支政策の劃期的方向轉換で又英國一對支關係の緊化で、地中海問題に没頭し極東に對する得たが、之れは有の趣旨に基く必要かくべからざるものである各位にかんがへても此の際更に帝國四圍の情勢と此の間に處するべき帝國の立場を確認の上、上官民を指導し、眞に不撓不屈の精神をもつて擧國一致團結よく國家の充實に努めもつて時局を克服帝國を進の躍進の進展を計るに必ずくして帝國の平和的發展を根本的に排除するに到る憂なしとせず又我國に對する情勢一利つては上下に百年隔の憂ひなき共にすべきの秋を致すに至つては各自手段を講じて帝國内外の情勢、對處して良く國難を未然に防止し延は日滿を頂角とする東亞一體の平和と繁榮とを保證しわが帝國の理想を具現せんがためには正當る時局認識を基調とし擧國一致軍民綜合能力を擧げて國家一致の本に亂離を制して國家以て四隣危險を除し内革新に必然的進展に資與するとゝろなかるべからず、各位願はくば上述の事實を深く觀察せらさらに最善の努力をつくされん事を切望する

更に陸相は召集兵事務の改善青少年者の體力向上、陸軍將校生徒志願者に對する奬勵等について考慮と努力とを求めた

海相演說

帝國は愈よ今年より差等的海軍々備制限條約の約束を脫し、これは海軍力に於て英米に比

企畫廳最大課題は
産業五ヶ年計畫の確立
日滿渾然一體となり
經濟統制より計畫へ漸進

【東京十八日】企滿廳は十四日の官制公布と共に綜合國策の確立に邁進する事となつたが取敢ず政府部内で懸案となつてゐる歳入歳出豫算の樹立な急ぐ爲で當面の課題として

一、特別議會並に通常議會に提出すべき政策の立案
一、燃料、鐵問題の對策樹立
一、航空行政機關の設置問題
一、選擧法改正

等が擧げてゐるが同時に企畫廳本來の使命に鑑み政府としては現下のわが經濟にとつて最も重要な生産力の擴充問題を中心として恒久策を確立する必要あり、結局企畫廳に於ては商工者に於て内々研究が進められてゐる産業五ヶ年計畫の樹立がその最大課題とされるものと見られてゐる

即ち生産力の擴充は國防計畫遂行に從つて生じた問題であるが漫然とその擴充に計畫する時は結局的には種々なる弊害が生ずることゝなるので政府としては國防計畫の軌道に從ひ或は又滿洲國産業五ヶ年計畫とも對應して軍需工業並に資源を統制する重要産業との計畫とも對應して日滿一體となりその準戰經濟の大勢を考慮せんとするものである、而して政府は企畫廳でこの問題に關する或る程度の準備が完了次第中央經濟會議を開きこれよつ日滿兩國の産業五ヶ年計畫目標じた帝國經濟國策の大方針を審議し計畫の圖滑なる遂行を期するものであるか、企畫廳の誕生並に經濟會議の出現等により重要産業の五ヶ年計畫がその問題としてり上げらんとしてゐる傾向を語るものとして將來は注目に値ずる

防計畫の遂行と共に單なる經濟制より漸次計畫經濟に進まんとする事はわが國經濟政策の動向が國

國家管理案と別個に
電氣料値下斷行
遞相長官會議で言明

【東京十七日】兒玉遞相は統制强化に付いては國家管理を中心に研檢討を進め成案を急ぎつゝある旨十七日の地方長官會議に於てそれ〳〵訓示せる處あつたが通信者に於ては此の國家管理案と別個に現行電氣事業法による電氣料金値下げを斷行することゝなつて居る旨兒玉遞相より同日右兩會議に於て言明せる處あつた然して値下げの時機は電氣料金の公開期たる本年十一月來、準は最高の一割程度とし都市の値下げを少く鄙部を多くする見込みである

物價對策委員會の初會合
高物價抑制の根本對策に關し
先づ藏相、商相に質問

【東京十八日】政府が物價の騰貴を抑制し國民生活の安定を計る爲設置した臨時物價對策委員會第一回會合は十八日午前十時首相官邸に開會會長林首相以下副會長たる結城藏相、伍堂商相、山崎農相、の各關係を始め、山崎委員始め各委員會出席先づ林會長より別項の如き挨拶ありて後直ちに議事規則を附議之れ決定議事に入、結城藏相より林會長に對し其の挨拶に補足的な說明をした後

物價對策については配給組織の改善消費調節の手段、國際對策の問題、資金の受給問題等が考へられ且又その對策について如何するか、消費者勞働者に及ぼす影響、更に其の對策が、社會政策に如何なる性質を有するかと云ふやうな問題について特に御意見を承り度い

と述べ次いで伍堂商相より鐵の方面より見る物價騰貴の原因につき、一生産力の不足、二生産設備並に原料の不足、三生産制限の三點が考へられる

旨を披瀝して會員より夫々發言があつた、特に同日の會議に於ては諸外國の物價と我國物價とを比較を示して特に我國のみに於て騰貴してゐるものか取上げこれが影響を研究しては如何とか、物價騰貴の原因・主なるものは物品が外國に於て騰貴して、それが我國に輸入される結果騰貴狀態なつづけゐるもの、關稅關係によつて騰貴せるもの等があり、是等の原因に關する小委員會を先づ設定して研究しては如何等の重要意見が開陳され、最後に商工省當局より卸價小賣物價の修正に關し極めて詳細なる報告をなし午後零時四十分散會した

首相の挨拶〔要旨〕

【東京十八日】物價對策委員會に於ける林首相の挨拶左の如し

我國非今の物價騰貴の影響は誠に憂ふべきものあり、政府でも速かに物價騰貴の原因を究明しそれに對する有效適切なる對策を樹立一つて非常時局に對する國策の遂行上萬遺憾なき樣する必要を認めこゝに官民有識者より成る本委員會の設置を見たのである、從來此の種委員會の多くは政府で立案せる案を諮問しこれを審議するものであつたが本委員會ではそれと異り政府が立案せる基礎を作り度いと思ふ、從つて會議の形式にとらはれず、自由に腹藏なく發表せられんことを望み其の間自ら生ずべき腹目も官吏の手先で取纏めそれ〳〵問題毎に小數の委員より成る小委員會に移して具體的な審議立案を進めたい、小委員會で案が出來たら更に本委員會で檢討を加へ各方面に亙り適切なる綜合的物價對策を確立したいと思ふ

本日小說休載

閑心が稍々弱まり來つた機に乘じ對支接近に乘出した日本の用意の程が窺はれる、英國としては日本に大陸政策の緩和を要求するに同時に支那に對し經濟財援助の條件として政治的安定就中日支關係の調整を要望するのはリースロス氏等英國の主張かも見ても當然觀想される所で、いきほひ對日重大讓歩をも遁すべくこの間日本は大陸政策實質的緩和を承認することはあるまいから結局最大の犧牲を强ひられるのは支那で極民地化の新しい基礎を適用する處が落ちであらう、更に滿洲國の事實上の承認に關する了解成立の如きことあらばとう一途上の國民政府にとりて致命的打擊であるから支那をしてはあらゆる手段を講じて交涉の進捗を阻止すべきだ

聖州憲政黨大會で
愈々サーレス候補擁立に決定
南大河自由黨　パラ州フレンチ派正式に支持表明

既報の如く聖州政黨臨時大會は去る十五日午後四時廿分からカヴノ・アンタルチカに於てリオから歸聖した副總裁ルデマル・フェレイラ氏に依て司會下に開會し、サーレス總裁、次期大統領候補に擁立するや否やの最後の討議に移つたが、各代表立つて何れもサーレス前聖州知事を祝讃し、氏の示した業績は氏に充分聯邦大統領としての資格ありとし、國政も善處して行く才能を實證するものである事を強調したがイタペチニンガ代表ヴヨン・バチスタメンデス氏は後繼大統領候補未解決のまゝ紛糾を重ね、國民の不安濃厚となりつゝある折柄、聖州憲政黨は本問題に對する態度を確定し國民に今後の針路を明示する必要あり、前聖州知事アルマンド・サーレス氏はその州知事時代の業績から見ても充分國家を治者としての才能を有し、更に南大河州由　及びパラー州フレンテ・ウニカ派等有力政黨もサーレス候補支持の確たる聲明を行つた以上、我が憲政黨はサーレス氏を後繼大統領候補として正式に擁立し、國民の正しき投票の審判に任せる事を決定すると共に、意味の讀會腦部署名の動議を朗讀も滿場異議なく拍手を以て是を可決し、一委員を組織してサーレス氏自邸を訪問せしめ、該決定を報告し、氏の承諾あつて午後九時から最後の會を開き、サーレス氏及出席した南大河州自由黨所屬下院議員リーダー、ヴヨン・カルロス・マシャード氏等の演說あり未曾有の盛況裡に閉會した、尙當日パラー州フインテ・ウニカ派のサーレス候補正式支持の表明書が代表アゴスチンニョ・モンテイロ氏に依つて朗讀せられた、本會議に他州から參加したのは前記南大河、パラー州代表外にパライバ、セアラー、バイア、マットグロッソ州出身聯邦下院議員代表等であつた

國民大會は
愈よ廿五日
各地の代表陸續出府

既報の如く來たる廿五日開會の準備に關し目下紛糾中の後繼大統領問題の唯一圓滿的解決策として國民大多數の支持を受ける單一和合候補指名協議のためリオ市に國民大會ミナス州知事の提唱に依り開催せらるゝことになり着々その準備進行中の事は既報の通りであるが、右に對し、すでに聖州知事サーレス氏を候補として擁立する事に確定宣言した聖州憲政黨及南大河自由黨の二大政黨の該大會出席如何が多大なる關心と興味を以て見られてゐるが、聖州々議會リーダー、ヘンリック・パイヤ氏及南大河選出聯邦下院自由黨リーダー、ヴヨン・カルロス・マシャード氏はミナス州知事の召請に應じ過日來ベロオリゾンテ市を訪問知事と會見し、十九日相携へて歸聖した兩氏と知事との會見の內容については極祕に附されて、勿論不明であるが、大體ヴアラダーレス氏は國民に

國民大會に於ける
聖州　南大河　兩大政黨の向背
出席か否か全國注目

目下紛糾中の後繼大統領問題の唯一圓滿的解決策として國民大多數の支持を受ける單一和合候補指名協議のためリオ市に國民大會ミナス州知事サーレス氏を候補として擁立する事に確定宣言した聖州憲政黨及南大河自由黨の二大政黨の該大會出席如何が多大なる關心と興味を以て見られてゐるが、聖州々議會リーダー、ヘンリック・パイヤ氏及南大河選出聯邦下院自由黨リーダー、ヴヨン・カルロス・マシャード氏はミナス州知事の召請に應じ過日來ベロオリゾンテ市を訪問知事と會見し、十九日相携へて歸聖した兩氏と知事との會見の內容については極祕に附されて、勿論不明であるが、大體ヴアラダーレス氏は國民に

國民現在の情勢からし兩候補を擁立して無抗爭たしめることは左有利裏の過程運動を慮ならめ、或は軍部の干與新獨裁政治の出現等の危險を誘致するからその點に於て聖民大會に開催しても大多數の支持を受ける單一候補を指定することが必須で、今國からの表者が出席する中にもつて前回政黨が缺席する事は面白くなく他方兩政黨が不參加の場合は勿論等の支持するサーレス候補者は該大會討議に上らないク南大河知事の態度に

中央政府の目光る
指摘さるその軍事策動

去る十五日聯邦下院與黨リーダーカルロス・ルス氏がリオ演說中に七日付を以　ヴートラ陸相が秘密裡に軍首腦部に送附し　訓令的　章の論旨を朗讀したがその內容は行政上必要　の口實を以　南大河州知事　臨時軍　を稱する一大軍團を編成し聖州、南大河、マタグロッソ州境等重要地點　配置し、學働者と稱し、彼等に軍隊訓練を與へ武器を供給して居り、州議員　彼等への保障　脅威を感じ、州知事の掌中から臨時命實行權剝奪の聯邦政府へ要請して來たので該請を容　實行權の第三軍司令部へ移管方を命じたにも拘　ず知事は言を左右に托して即日　運ばず、その軍團に命令を發して州首都（集中せしめる一方腹心の部下を聖州、リオ、バイア、ペルナンブコ等の者州へ派遣して居り、更に州知事は自己の活動を容易ならしむるために共化主義者達を利用して策動をつつあり、軍部上官の放曉する點などを見ば陸軍省で外部から對策を施す原因となつたものである云々

このい味のクンニヤ知事の軍事的策動を相當非難したもので、更に陸相は第二軍團檢閱官ゴーエス將軍、第二、三、五、南方軍管區を檢察し帳に南大河州の現勢を調査し、事を未然に防ぐ必要對し考究するやうにとのい味の訓令を發してゐる

事　なるかも知れないから云々とのい味を述べて極力參加を促したが、兩氏は兩州の上議いに計つていづれ後ら返事するからと朗等確定的な應答をすることなく歸州したと傳へられてゐるが此の兩大政黨の動きは注目に値する

全伯にわたり
戰時令一時停止

昨廿日聯邦下院にて提出中の憲法修正案討議緊決のため全國に亘つて戰時令が停止された

ベ州知事の
拘束處分未定
目下下調べ中

一九三五年突發した共產黨暴動事件の關係者としてベルナンブコ州知事リマ・カバルカンチー氏が下院議員ソウザレオン氏に依つて擔發されヴイルゴリーノ檢事又有罪との意見を述べ、コスタ・ネット氏が檢察長官に任命され、調査中である事は既報の通りであるが、右に關しネット氏は

目下調査中であるがカバルカンチーノ知事の上府が要求され、證人等も皆リオで調べられてゐるであり、今の所同知事に拘束處分の必要は認められないが、然し必要が起つた場合何時でもそれが實現される筈である云々と語つた

讀者と記者
日本病院建設資金
募集に惡評する不埒者

在伯邦人衛生保健の爲め日本病院建設に御盡力下さる、病院建設委員會並に地方委員會幹部諸氏へ御厚き御努力は、我々の常に感謝して居るところであります。私共の如き微力者までが地方委員の中に加へられ、幹部の指導命令の下に及ばずながら資金募集に從事し、當植民地は勿論隣接コルテケマド殖民地までへも勸誘に出掛けてゐるのでありますが、幸ひにも行く處皆樣から歡迎され、我等の病院設の爲の御苦勞樣だとの御禮を言はれての御慰藉には私共委員に有難淚にむせばざるを得ないのであります

所が只だ一人、而かも私の住んでゐる當殖民地の植民者である某商人曲田根性（假名）氏は當にシンドストンの寄附もしないのみならず、彼れは是れを惡評を敢てして他人を迷はせ、殖民地內に惡い空氣を造り居るは洵に苦々しい事であります。一體彼れ曲根氏は少し文學教育の有る奴にかけ、大汗螺にも駒場大學專攻科出だなどと宣傳して社會を欺瞞し、動もすると平地へ波瀾を起すのでありますが病院建設資金募集に關しても彼れの言動は除りにも非公共的で憤慨に堪へぬものがあります

長多くも皇室より御內帑金の御下賜まであつて日本病院建設　彼れは是れ惡評を放つは、縱令惡德新聞の記事に感じたるものとは云ふものの曲根氏の言動は餘りにも非國民的だと云はねばなりません。何んとか制裁を加へる方法がないものでせうかイピチンガの憤慨生）

御憤慨御光もです。世の中に善い事がまると屁理惡評　行　癖のものがあります。之れ在留同胞社會に取つ　の獅子身中の蟲で事教育の有る奴にかけ、大汗螺にも駒場大學專攻科出だなどと宣傳して社會を欺瞞し、動もすると平地へ波瀾を起すのでありますが病院建設資金募集に關しても彼れの言動は除りにも非公共的で憤慨に堪へぬものがあります

長多くも皇室より御內帑金の御下賜まであつて日本病院建設　彼れは是れ惡評を放つは、縱令惡德新聞の記事に感じたるものとは云ふものの曲根氏の言動は餘りにも非國民的だと云はねばなりません。何んとか制裁を加へる方法がないものでせうかイピチンガの憤慨生）

御憤慨御光もです。世の中に善い事がまると屁理惡評　行　癖のものがあります。之れ在留同胞社會に取つ　の獅子身中の蟲で事教育の有る奴にかけ、大汗螺にも駒場大學專攻科出だなどと宣傳して社會を欺瞞し、動もすると平地へ波瀾を起すのでありますが病院建設資金募集に關しても彼れの言動は除りにも非公共的で憤慨に堪へぬものがあります

日伯シネマ社
創立十週年紀念　特別大提供映畫！

見よ！

萬世に輝く忠魂義烈
日本國民たる者見逃してならぬ大映畫

日本武士道の精華　日本映畫藝術の精髓

映畫報國の一大精神の下に凡ゆる費用、凡ゆる困難を排して大日活が全機能を傾注せる、日本映畫藝術の精髓、絢爛たる一大劇詩ページェールの雄大、構想の巧緻、整然たる俳優指導、的確なる監督手法、これは池田富保數年間の研究と努力の結晶であり、映畫科學の勝利の紀念塔である

大日活超努級作品　★前後篇全十卷

忠臣藏

太秦・千惠藏プロ・總出演
適材適所の名配役・壓倒的豪華決定版

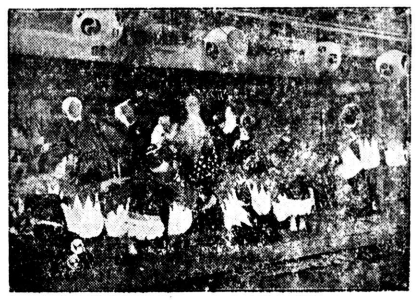

大日活の全機能と數十萬圓の巨費を以て數ケ月の撮影日數を豫定、京都太秦・千惠藏プロのオール日活撮影所の總動員と適材適所の名配役編成を以て製作する——監督は巨匠池田富保數年間研究の結晶であり元祿花見繪・章の祇園の壯麗なセット・山陰・赤穗・富士裾野等廣汎に亘る大ロケーション・或は飛行機上より移動冒險撮影等を敢行せる一大豪華版！

原作・脚色・監督　池田富保
撮影　大日活全機能傾注社寶映畫
　　酒井健二
補助　中西與之助

筑前琵琶彈奏　豐田旭山孃特別出演

＝配役＝

大石內藏之助　片岡千惠藏
淺野內匠頭　片岡豐三郎
吉良上野介　澤田清
茅野三平　山本嘉一
立花左近　武林唯七　市川壯司
神崎與五郎　楠英二郎
片岡源五衛門　光岡龍三郎
堀部彌兵衛　鳥羽潔之助
不破數右エ門　新妻英助
岡部九十郎　永井寬二郎
村上喜劍　市川小文治
原惣右エ門　瀨川路三郎
小林平太郎　尾上華丈
速水藤左エ門　澤香折八郎
中村勘助　久米譲
仲間頭源五右エ門　葛木香一
俵星玄蕃　高瀨實
大石主稅　萬太郎
芝山甚兵衛　柳澤出羽守　山田純三郎
茅野三平右門　實川延一郎
吉田忠左エ門　香川良介
間重次郎　南部章三
清水一角　高木永二
金平軍之助　脇坂淡路守　村田宏壽
僧良雪　阿部道十郎　大崎史郎
谷平馬　田村邦男
大石妻　酒井米子
瑤泉院　梅村容子
藥太夫　瀧花久子
刈藻　櫻井京子
娘お艶　伏見直江
三平許嫁お勝　常盤操子
戶田局　川上彌生子
深雪　太夫
お梅　侍女　笠淳子

日本映畫直輸入元

日伯シネマ社

聖市　郵函　三八二七番
電話二一三六五七番

◆期日　五月廿五、六日午後七時より
◆場所　テアトロ・サンパウロ
◆映畫　一晚に前後篇全部上映
◆入場料　大人　五ミルレース（稅金共）
　　小供　三ミル五百
◆入場券　弊社に於て前賣を致します

バウルー管轄聯日定期總會
領事館で年一釭の會費半減
あつばれ心臓を見せて閉會

第二日目　午後の分

アルセンサ後、午前に引き續いて再開、先づプロミソン日會提出の第七提案　各地方聯合日會強化の爲に於て各地より總領事館、領事館、普及會、又は同仁會其他の官公署宛の願書類は一應地方聯日會の證明したるものゝみを受理するものとされたし　の件も上程、宮本代表その提案理由を說明討議の末、本案は良結果を得る一方、又その地域内に紛糾事件發生の場合等に　惡影響なきにしもあらず仍て、その地方〳〵の日會に於いて自由決議に依る可きことに決定、次いでリンス中日會提出第八提案　バウルー管内邦人團體現勢調査の件につき代表吉住勝彦氏說明本案は委員を選任し調査實行することに可決し、第九提案　在伯聯合日本人會組織實行の件はその主旨に贊成すといふ程度で打ち切り、第十提案　紐國紀元二千六百年祭に際し第二世冊國訪問團派遣に關する件は討議に至らず提案者より撤回出でありピリケキ日會の第十一提案邦人移民配耕に關する件は前に上程しプロミソン日會の第二提案と同一件質で之れを省略して第十二提案　ピリケキ驛ニツポランヤ町に同仁會體育設置敷地の件は提案地元の聯日會で處理するを可なりと認めて第十三提案　日本人團體間又は對外人間に紛擾事件發生の場合、之れが地方的に解決せざる問題は聯日會が取扱ひ解決を計り、それに要する費用は領事館より支出を仰ぐ　慣歎願の件は聯日會で解決方法を取計ひそれに要する費用は事件當事者の負擔たることに可決、第十四提案　團體又は團體の一部がその所屬團體を分離又は變更する場合は關係團體の承認の上決定する事　本案は聯日會の取扱ふ可き性質のものと認めず、各地に於て決定すべきことに決議、第十五提案聯日會に顧問辯護士を置く件は意見として保留第十六提案各地中央日會に顯微鏡寶箱備付けては如何との件も之れも意見として保留、第十七提案領事館に勤務部設置の件は本會は總會毎に討議事項も逐次多數に上り、從つてその運用及實上行に相當費用を要する、並に編成計上の金額二ンコス餘は事務所費、常任幹事及會計の給料通信費其他雜費等に充當するものであつて、本會の躍進强化のために必要缺く可からざる費用であるから各位その趣旨を諒とし御贊成あらんことを　更に副會長芳賀仁吉氏から費用捻出の件につき　各會員から一ケ年の會費として壹釭を徵收したいその希望を述べ贊同を求めたが贊否兩論大に沸騰し結局半減て一ケ年五百レースの會費といふところに折合ひつゞ暫く決定を見た時に午後七時、石山議長は一場の挨拶を述べ閉會を宣し並に聯日第五回總會は最後の幕と閉じた

リオ丸は十九日
香港出帆續航す
入院者

十九日午後四時リオ丸は香港を出帆して續航中であるが、尙遭難移民死亡者は香港半同墓地に埋葬された、此の遭難者中には全然家族構成が破れて本國へ引返へす家族が六家族あつた。

尙一昨十九日サントス大阪商船會社への入電によれば負傷五名、死亡十二名、行方不明十二名で、一時行方不明と傳へられた輸送監督拓務屬官鸭島信雄氏は無事であつた。遭難者中海興、プラ拓扱の移民の氏名縣別は左の通り

山形縣　鈴木時太郎
同　高橋喜一
伊藤九郎兵衛
飯田新七
高久兵吉

新潟縣
北海道
行方不明
愛知縣
同　曾我龍一
東京　曾我俊三
高知縣　齋藤市藏
片田正二
山口縣　谷岡良雄
愛媛縣　住田秀雄
同　住田明
安部磯藏

鳥野縣　金島正吉
山形縣　鈴木吉十郎
廣島縣　上城保

死亡者

長野縣　金島文雄
同　杉本清太郎
高知縣　中谷傳
大分縣　安部正治
同　加藤眞
愛媛縣　住田長一
秋田縣　菊地興吉
福岡縣　中野儀平
同　寺松信雄

愛知縣　黑石秀雄
北海道　長野龍太郎
山口縣　佐伯豐

サントス丸消息
乘客無事と入電

來る二十八日サントス入港豫定のサントス丸便乘七百八十六名の移民はいよ〳〵近づきつゝあるが其の便乘移民一同の健康狀態は極めて良好であるとケープタウン大阪商船支店より海興に入電があつた

鑛物使節清水氏一行
今度はゴヤスへ
來聖は六月廿日頃か

日伯親善の鑛物使節阪大講師清水要藏氏、探鑛家井上行治氏はアイアリ州の調査を濟して十三日陸府し、尙十七日三輪拓務技手を加へて、態々ゴヤスの奥より迎へに來た、農務長官に案內されてゴヤス向け調査に出發した、一行はゴヤスでニツケル、マンガン、バナウユーム、鐵鑛類。アンチモン、金ダイヤ等を試査して六月二十日頃來聖、其の後に南伯方面の調査をやす豫定

教普サン・パウロ部會
臨時總會

サンパウロ部會では、部會長小林義登司氏及役員全部の辭任ありて

ペ州知事付武官狙撃さる
犯人は義兄弟
原因は政治問題から

ペルナンブコ州知事付武官アルヴアロ・リンス氏は去る、十六日海水浴から夫人同伴の歸途その義兄弟の大學生アマロ・ラモスに狙撃され。重傷を負ふたが、原因は過日ペルナンブコ州知事の攻擊放送を行つたアルダ・カマラ牧師の殿打事件にからみ、前記ラモスがカマラ牧師派についた所から起きたものである

烏城會
愈よ活動開始
マリリア療養所
定礎式本月末豫定

在マリリア烏城會では去る十五日第三回定期總會を開催、かれて計畫中の療養所建設問題も具體化しいよ〳〵本月末に定礎式擧行の運びとなるらしく同會幹部では基金募集その他諸準備に目下大童

烏居博士を中心に
青年座談會
『龍土會』新に生る

去る十五日市毛總領事主催第一回座談會は烏居博士を主賓として午後八時半より大正小學校に於て行はれた、總領事の挨拶、次いで烏居博士は、第二の國民として活躍それる青年男女諸君は學校卒業後增々努力し勤勞を第一として生活に趣味を併用する必要を說かれ極めて廣範な例によつて實に愉快に慈父の溫顏をもつて接しられた因に此の第一回座談會席上に於て座談會の名稱、烏居博士の出席を記念する意味で「龍土會」と稱し毎月第三土曜日午後八時より會館することに決定十一時散會した

棉花市場

十八日生物取引高
◇前場契約A
七月渡五百アローバス（五八針九百替）
◇後場契約A
七月渡五百アローバス（五九針　替）
同日現物取引値
買値　五九針
賣値五九針五百
十九日先物取引高
◇後場契約A
六月渡　五百アローバス
（五九針五百替）
同日現物取引値
買値　五九針
賣値五九針五百

蔬菜相場

コチア産業組合蔬菜部調
五月二十一日

トマテ輸上（一箱）　一四針より一二針まで
セノーラ（一束）　一針より一針まで
レポーリヨ（一袋）　七針より一〇針まで
ピメントン（一箱）　七針より一〇針まで
バーヂ（同）　八針より一二針まで
エルビーリヤ（同）　八針より一二針まで
ポブリンニヨ（同）　五針より一〇針まで
ペピーノ（同）　二三針まで
茄子（同）　一〇針より一八針まで
コーベフロール　二〇〇針より三三針まで
馬鈴薯（一袋）　四三針より四七針まで
鷄卵（一打）　四針六百まで

清酒　東麒麟　鳳
IND. AGRICOLA CAMPINEIRA LTDA.
Caixa 528 S. PAULO.

近く渡來する舞踊家
與世山彦志氏一行
實父城間嘉助氏は待ち焦る

來る廿八日サントス入港の南船サントス丸にて續々對面と來る留同胞慰安の目的で與世山リオ舞踊團一行がやつて來る、一行は與世山彦志氏と妻君の鳥晴美さん及びその一粒種の愛息ノボル君の三名

與世山氏　晴美さんと夫婦共に東都において舞踊研究所を開いて舞道教授のか、はゝ、東京朝日論號標、齋灣、北海道其他各地で好評を得の美技を公演、至るところセンセイションを好評し博した

晴美さんのお父さんはノロ線リンス市在住の城間嘉助氏で、既に數年來渡伯した金でられてゐたのが今度その宿望が叶ひ秘藏の愛兒ノボル君を伴ひ親子トリオで渡來することになり、近くそのあでやかな舞踊姿を見られるがさて嬉の親と子孫とが幾年ぶりかの對面はステージでは見られない人情至情のシーンが展ぜられるであらうと想像される

（寫眞は彦志氏、ノボル君と晴美さんの舞踊姿）

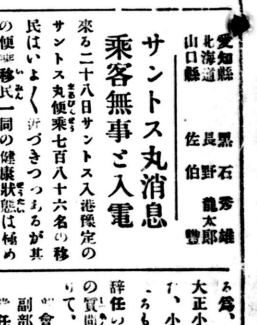

急募
外交販賣員　數名
電氣技術者　數名
右至急募集す
バウルー市パチスタ・カルバリヨ街四―二〇
金原定氣工業舍

尋人廣告

茨城縣人　大野久一（五十四歳）
高知縣人　岡澤健一
廣島縣人　福井篤一
同　吉村榮一
同　永井一登
宮城縣人　田中正夫
同　山口清光
兵庫縣人　飯田又次

右之者等ノ現住所承知致度キニ付本人又ハ御存知ノ向ハ至急當館宛御一報相煩度シ
昭和十二年五月十九日
在サンパウロ
帝國總領事館

社告

本社との連絡に關し詳細なる義面を本社營業部よりリンス支社貴兄宛送付してあります
大至急リンス支社へ御出向きの上該書面御覽ありたし
伯剌西爾時報社

理髮店讓渡し度し

右御希望の方は本社迄來談被成下度し
姓名在社

御挨拶

ノロエステ線及バウリスタ線を週りました際は何かと御世話に成り有難う御座いました、御蔭を以て六十日間の旅行中何等の故障なく歸宅致しましたから御安心下さい、仍て取敢へず御禮申し上げます

五月十八日

岡田英定

新住宅　Rua Dr. Mario Vicente, 50 Ypiranga
通信先　Rua Liberdade, 148 Tel. 2-4316 S. Paulo

Instituto Gyro de Rezende
Rua Brigadeiro Luiz Antonio No. 478 Tel. 2-1497
眼科醫院
コチア産業組合醫
院長　ドットール・シイロ・デ・レゼンテ
副院長　ドットール・エドワルド・フイダレード
聖市ルア・アリガデイロ・ルイス・アントニオ四七八番
電話　二―一四九七（領事館前）
診察時間　午後一時より六時まで

葡語堪能の青年を求む

一、バラグアイ國アスンシオン市勤務
一、年齢二十五、六歳まで
一、給料日貨百圓程度
一、赴任旅費實費及仕度料日貨百圓

聖市
ブラ拓本部
Caixa Postal, 2975

教師招聘

一、夫婦者ニシテ共ニ敎鞭ヲ取ラレル方
一、伯專資格者タル事
一、就學兒童　百名アリ

右希望ノ御方ハ左記宛履歷書ヲ添ヘ至急申込マレタシ

プレシデンテ・ウエンセスラウ町
中央小學校　私局五番
代表　山田國三郎

御知らせ

健康地帶で野菜果樹栽培適地の好評有るラヨヤード分讓地も尚近の地價據貴に遠いて來る七月一日以降一アルケールに付五百ミルの値上げ致す事になりました御希望の方は此の際至急御求めあらん事を御勸め致します

六月廿日迄現金拂　アルケール　二コント五百ミル
七月一日以降現金拂アルケール　二コント五百ミル
二ケ年ノ賦　三コントス

ラジアード殖民地分讓
代理人　林田久七
カンポス・ド・ジョルドン、アベルホッシャ驛一區二八

お美味しい
苗木
新田果樹園

優良種
信賴する苗園の苗木なれば確へ下さい
ノロエステ線アキサラ驛リンス街道アサヒ町入口　郵區三一

Escrip. de Advocacia
Seitoku Zakimi
聖市カルモ街一八番　五號室七三―七五號室
電話二―四三五八　郵區一七三
公證職業人
法學士　座喜味盛德

募集

職工　人二、三名
見習工　四、五名

十五六歳以上廿二三歳迄の青年委細は書面又は面談にて

花田製菓工場
郵區　二四
バウリスタ線
ボンペイア驛

シヤカラ向ノ地

ボンペイア町ヨリ一キロメートルニ始マリ壹百アルケール丈、清水豐富ニシテ絶對健康地、地味肥沃ニシテ萬作ニ適ス、地形良ク交通至便ナリ、百聞不如一見一度御視察ヲ
地價　一アルケールニ付二コントより以上
支拂　三分ノ一宛三ケ年賦
詳細ハ下記ボンペイア町
古瀨要
外ニ歩合作者數家族募集ス

農作物
病虫害驅除豫防大法

本書は病蟲害藥劑調製法及び肥料配合劃解を詳述し特に植作者に必要なものですから一冊を御備置下さい

實費　五針　送金額切手でもよし
Rua Italy, 9 Caixa Postal, 3644 P. Paulo
日東商會主事　東京農業大學　富田政吉

農業欄

家畜寄生虫の雄？

米洲特産ベルネの

▽……變態學研究

家畜では氣候其他の關係から家畜が寄生蟲に犯される率が多いが、そうした數多い寄生蟲の中で最も多く且大な被害を與へるものにベルネがある、このき生蟲は動物の外部から襲ふから一見豫防治療共簡單なやうで仲々さうではない、常に牧畜業者の惱の種であるのだ、このベルネは米洲にのみあるものだと云はれてゐる、その進化の道程を見るに先づ卵から蛹になりそれから活動蠅を經て成蟲になるがその中き生活をするの蠅の期間のみである

卵から孵化したばかりの蠅は圓形をしており、頭には二本の針を持ち、これで孔を穿つて生ずる幾は十二に區分されてゐる、其の他胸部には小さな針が多數にあり定着に役立つ

ベルネ蠅は成蟲になるや直ちに最初の交尾を行ひ産卵を始めるこの産卵は直接には行はれなく、ベルネ蠅は仲介となるべき蚊又は蠅に産卵し、これから蚊又は蠅が物に接觸することによつて始めて目的を果すことになる、興味あることはこうした仲介を經た卵のみ充分な成長をとげることであるこうして仲介を經て動物に移された卵は直ちに孵化し、皮膚を破つて肉に食入る、これが即ちベルネと一般に呼ばれるもので、皮革をそこれて價値を下すほか、動物を非常に衰弱さすこのき生生活は大體五十日間で終り蠅は地に落ちて地中に入り活動蠅となる、そして三〇日から六〇日間で成蟲になる

落花生の利用と

栽培法 (三)

栽培地には

熱帶が最適

落花生の含油量は地質、氣候、種類、果實の成熟期等によつて一概ではないが、普通四〇から五一%程度である、栽培されてゐる種類も多數であるが實際に商取引に當つて問題にされるのは含油量に大きな關係ある栽培地又は果實の大小のみである、栽培地としては熱帶地より遠ざかるに伴れて油の含有量は減じ質もちる、又果實の成熟如何も大いに關係あり不充分に熟したものから採れた油は品質が惡く貯藏も困難である、北米では不成熟なもを一種の脈無機で蝕撰してから採油する

歐洲方面で最も多量に輸入されるのは西部アフリカ、殊にセネガール産のものであり、これはアメンドア（殼つきのもの）に五〇%の油が含まれてゐる、これを採油すると四五%程度までされ殘部は油粕として殘る

さて伯國で最も多く栽培されてゐる種類に見ると次の二つである

一、アラキス、イポゲエア或は普通種、一年生

二、アラキス・プロスタタ或は匍匐種、これは多年種であり枝を伐つて實を採收すると又新芽を出す

ブラジルカーバ農事試驗場では種種の改良の目的から、黃色種、紫色種、ボルト・アレグレ種、幹通種、サムボ種、匍匐種その他のものを栽培してゐるがこのうち匍匐種が生長に一番長期間を要し、從つて植付けも相當早く行はねばならぬ如何が問題となり最も決定して行く即ち志の置き所によつて人格の高低が生じ左右いづれかの行動が起り智能の差等手腦の上で貧富の區別といふ種々なる現象が表はれ以て事に當つて吳れているのであるから、意志精神即ち人こそはこの世の中心であるといふ哲理は古今を通ずるば勿論未來永却動かないものと信じたい

さて伯國に於ける日本移植民のこの意味に於ける人の問題は如何であらうか各移植民地の尖端に立つて呼號し指導する人格行政經濟の機關をあやつつて活動する人々がこの孤影悄然たる農民の立場を理解し同情してこの第一義的の信念を得たならばうまくやつて頂きたいとの疑問を發するは甚だ失禮で御あるまい、賴む樹蔭りに雨雫がひどく漏るやうではまことに心細いものであるそれでなくて五里霧中に彷徨せしめその儚き夢を結ぶや和鄕を支離滅裂にして安定を齎かさんとして立つ瀬がない、故にいけく農村擁護觀念に對して自他共に今一應の再檢討を行ひ以て終局の理想鄕を建設して世國の國策に變應し世界の文運に寄與して人としての最高使命を果たし万物の綜合制する靈たる所以の殘を知實に示したら如何のものであらうか、敢て問ふその人なるものの健在なるや否や（つゞく）

農村擁護觀念の

再檢討を要望 (四)

チエテ 岡井松太郎

國家の行政に於ても社會政策を實用し一般民衆本位の安定を企圖し其向上促進せしめんといふ傾向が世界に採用せらるゝ今日であるから其軌道を縱かすまい注意凡ての指導者に望み度い、政治の妙諦は實者なくて沈かしめず其方に安ンじせしめるにありますれば旧國に於ける日本移植民地の自治行政にも多少再檢討の必要とする點はないであらうか、學校の建設、教育の方針、賦稅の割當、産業施設の方針、衛生問題の如何なる見地から問題等々敢て個々の例證を擧げて問題とするほど有力であらぬ筆者は從日遠目象の内のいづれもが美しいと讃美をする一言そのいづれの施設方法に對しても、その核心を摑むところの幹部に港の入口で船を破らぬやう細心にて集斷なる指導をとつて欲しいと願ひたひのである臨機應變の處置として風向次第で方向を轉じても終局は日本移植民地の不動樹立といふ目的港を見誤らずに邁行に努力されたい、それには根本精神をもつと明確にする必要がないであらうか

我想ふ故に我在りといふ哲學を演繹すればこの世は實在である、その實在せる世界を認識するものは何ものかを諦認すれば我即ち人である、この人の現識を現識として認識するものは人の意志である、これ以上形而上的の理論となつて筆者の到底及ばぬ境地として此邊から歸納すれば人、人のみが全宇宙の森羅万象に意識が向けられ人の精神は自らを認識も一切の物を彼は此は此れりと差別するの意味に於て古代希臘の說經學派の主張も是認せられ、支那の堅白同異の辨證法も立言の餘地あり、馬を鹿といひ、鹿を馬と强辯する權臣の策略もあながち突飛の手段でない、試みに大悟徹目すれば世の中のあらゆる現象は人より解釋する、客觀すれば人の死滅であるが意志の主觀的立場からいへばこの世の寂滅であると而して斯く凡てが空中樓閣の如く消化失せるであらうといふ想像も人の意志の寂滅によつて万事無に歸するとすれば徹頭徹尾人の精神は最も尊重すべきものとして人の世に意味深長なる音を源はし遙遠として嬰は殘る

神こそは正しき愛で新ふと斬るも悪じき心もて魂好惡も勿論超然として一切の是非を白眼視せむとする漱石の處田先生の如く、日本よりも世界は廣い、世界よりも頭がより廣大だと三四郎を驚かすまでもなく事實人の頭は凡てを包含し万物の靈長たる自負を有してゐる、而して時代が英雄を生むか英雄が時代を生むかは甚だデリケートで事業の興亡一國の盛衰凡てこれ人による以上人が第一義的の重要さを持ち且つ最後は人格の

AO MUNDO ELEGANTE
Rua Direita, 21 - Fone, 2-0941 S. Paulo

A MODA
Rua Direita, 6 Fone, 2-6327

アオ ムンド エレガンテ と ダモーダ アモーダ は

斷然他の追從を許さぬ特別大勉强御用命に應じてゐます

絹布 木綿物 テーブル掛及びカーマ掛等 一切

流行品を常に豐富に取り揃へてゐます

絹布、木綿物、レンダ、刺繍物、金銀モール、コルセット、ハンカチーフ、ボイナ、毛皮、造花、花飾、ハンドバック、エシャルベス、ボタン、フイベーラ、海水着一切、一切小間物服吳服その他一切寢臺用及びテーブル用品、

ミシンは……
國産イムペリアール

CASA ALMEIDA & IRMÃOS
FUNDADA EM 1894 ★ R. LIBERDADE, 82 ★ S. PAULO

大賣り出し中は

店内大改造の爲め

最大廉價にて提供！

御婦人、御子供さん向き

外套各種

毛布 純毛スエータ各種 冬向き、毛織、木綿物 紳士用品一切

各全般に最低御値段で

カーザ・アルメイダ・イルモンス

聖市 リベルダーデ街八二二番
支店 パラフンダ街三六八

求人

一、子供好きな婦人の方年齢問はず

當方バール。パステラリヤ

御希望の方は左記へ御照會下さい

アララクアラ線リオ・プレット市

ゼネラール・グッセリオ街一三〇七番

渡邊義夫

Yoshio Watanabe
Rua General Glycerio
Rio Preto E. F. A.

肥料、農具、農用藥品

は

カ・ナカオ て

カ・ナカオ化學工業株式會社

本店 KANAKAO S/A R. Butantan, n.º 2
Caixa Postal, 2186 - Tel. 8-2537 - S. Paulo
市内事務所 R. Boa Vista, 22 6.º and sala 614-615 Tel. 2-5607
支店 Rua Itapura Miranda, n.º 17 - São Paulo
支店 Rua 1º. de Agosto, nº. 2-12 - Baurú

ドン・ペードロ・セグンド病院

外科、内科、産婦人科、×光線ラアテルミア

聖市ルアダ・ライゲーラ八番 電話三一三一四一番

竹下貞一

白宅ルア・コロネル・ベント・ビレス一〇七番
電話二一八九九番（病院の傍ら）
診察時間＝午前中自宅 午后病院

DESCONTOS GERAES 20% SALDOS COM 30 E 50%

CASA PAIVA

ALMEIDA & ALMEIDA RUA SAO BENTO 259

FUNDADA EM 1813 SÃO PAULO

LIQUIDAÇÃO SEMESTRAL

カーザ東山
CASA TOZAN, LTDA.
Praça Mauá 25 - Caixa Postal, 911 - Santos
Phones. 2105 e 2106 End. Teleg. "TOZAN"

東山銀行部
伯貨定期預金壹ケ年六歩

サンパウロ事務所
Rua Florencio de Abreu 74-76 Caixa Postal, 528 - São Paulo
Phones. 2-1685, 2-2981 End. Teleg "TOZAN"

リンス事務所
Av. Voluntario Rosalino Silva, 147 Caixa Postal 11 - Lins
Phone. 240 End. Teleg. "TOZAN"

借地提供

地主 ジローメ・フエレーラ・メデーロ氏
位置 ソロ線レゼンテ・フエージョ驛アニユーマス町より十二キロ、現在邦人入植地の隣接地、交通至便
面積 本年度五百域迄、入植者續々あり
條件 借地料一域に付百弗、四ケ年契約、山伐賃入植者の負擔但し希望により前貸す

御照會は左記事務所へ

ソロ線ア・ブルデンテ市（公園下）郵函 三九五

外山信男

ソロ線レゼンテ・フエージョ驛
ホテル・レゼンテ内 ジユゼイ・アホンソ

カーザ・パイバの
恒例 大賣り出し

尚も引き續き
棚ざらへ品には
20% から 50% の
大割引き
早速御利用下さい

聖市 サンペント街 259

ELEKEIROZ S. A.

化學肥料 農業藥品
各種單一肥料

肥料なら優良なる定評の

ポリスー印

蔬菜、トマテ用配合肥料
バタタ專用配合肥料
內外各種消毒劑
殺蟻劑「ジユピテル」
棉作專用配合肥料

肥料＝農業藥品の御用命は

エレケイロス製藥肥料株式會社
中央事務所 聖市サンペント街五百三番

デポジト・デ・ピネーロス
テアドル・サンパイオ街三四三ノ
（メルカード前）

主任 レオポルド・バラチオ
販賣人 三宅正盛

Av. São João, 128 - Rua Anhangabaú, 2

テンラトスレ・ルーバ
は酒
ペン井グンピ

釿三ルーヤシルメンコ・ソツヒルア
夜はラトスケーオ
迄時一らか時七
も間晝は日休曜日

電話 4-5507 入二一ンオクンサ・ダーニペア
電話 4-2266 二街ウバガ・ヤニア市聖

乾燥季に於ける施肥法には

NITRATO DE CAL IG
（ニトラト デ カール イグエ）

ニトラト・デ・カールIG（石灰硝石）に窒素が15.5%と石灰（CaO）が25%で、それはカルボナト・デ・カルシオが五割あるわけです。施肥直後効果があるわけです。カルシオと窒素は容易に驚く程に迅速に溶解します。それが故に乾燥季の施肥として特効があるのです。空氣中に在る水分のみで地中へ溶解するのに充分です。本肥の石灰分は地中へ最も良き構成な以つて撒播されます。生理學的に本肥はアルカリ性です。

乾燥季に於て施肥を行ひ、植物の成育期間に有効ならしめる可き最適合肥であり、遲れた植物の速成に最も觀面です。當地の土地に於て最大の注意を以つて二回試驗されましたが、結果に於ては無比の効果を得たのです。

FERNANDO HACKRADT & CIA.
CAIXA 948 S. PAULO