TELESEMANARIO
N. 1284 S. PAULO, 8de JANEIRO de 1927

NOTICIAS DO BRASIL

Director-Masahiro Samesima Proprietario-Seisaku Kuroishi

REDACÇÃO E ADMINISTRACÇÃO
Rua FAGUNDES, 173 - TEL. 7-4571

伯剌西爾時報
發行所 聖市フアグンデス街一七三「ノチシア」電話七一四六七〇
伯剌西爾時報社（本紙通三回發行）
購讀料 壹ヶ月一 半ヶ年一 壹ヶ年一

休會明けの議會に 劈頭 町田總裁陣頭に

目標は外交政策と庶政一新

【東京六日】民政黨では議會開會直後際頭し來つた現内閣の外交政策に対し、こんの際起りきたとの議が漸次有力化せんとしつゝあるに鑑み、第一黨の立場として之れを如何に取扱ふかについては、最も苦慮するところであるが、目下のところでは劈頭先づ町田總裁を陣頭に立て、廣田首相の演説に對する一般的質疑を行ひ、庶政一新政策の不實行を難詰、特に日獨防共協定、對蘇、對支兩外交を中心とする全面的外交政策に付いて政府の無意無能をたゞし、次いで永井柳太郎、齊藤隆夫、松本忠雄、勝正憲、添田敬一郎、櫻井兵五郎、加藤鯛一、川崎克等の諸氏を立て外交政策、行政機構の改革、選擧の肅正、肅軍の徹底化等の諸問題につき政府の所信をたゞす事となつた

寫眞は町田總裁

戰機は動く

各政黨の布陣

民主政治を護れ

ル大統領再選後の初米國會開く

六日米國々會が開かれ、此の日昨年の大統領選擧で再選したルーズベルト大統領が出席、上下院議員に對して教書を朗讀せしめた

電光に照り出された演壇に起つや滿場は一大歡呼をもつてこれを迎へ拍手はしばし鳴り止まの盛會であつた

大さう領は先づ、施政方針について其の抱負を述べ、殊に民主々義の高揚とその確立について述ぶるところあつたが民主黨員は大々的喝采で迎へた

即ち、大戰後の國際情勢を見るに各國とも、それぞれ民主政治が普及して來たが、最近に於てはこれらが次第に變化して寡頭政治が現れ又それが軍國主義の發達に拍車を加へるに至つたとなし、更に過般の汎米會議に出席した旅行感想にも言及して

自分が訪れた國々に於て、最も重要な感銘は、南米の諸國が夫々民主々義の保持に全力を拂つてゐることであつた

と述べ、更に汎米會議に言及して南北兩米二十一ヶ國の代表は完全なる了解をもつて會談を行つたが、その目的は唯二億五千万人民の平和幸福にある

こゝは實に世界に於てもるべき模範である

北米は民主々義の眞面目を全世界に明示せねばならぬ

と論じた

又、憲法に關しては、何も改正を行ふ必要はないが議員諸氏が、憲法に對してよく研究され、國家の現狀に適應し得べき合法的な解釋を與へられんことを望むと要求

懷いて政府によつてとらるべき最も重要な問題として勞働問題を擧げ最後に司法、立法、行政三權の協力を民主々義の精髓と行政府の自由のために請ひ

吾人の使命は未だ終つてゐない國民は我々が國民の福祉のために全力を盡さんことを希んでゐる

と結んだ

尚、教書と共に前大さう領任期間に附與された經濟復興のため許る限りの獨裁權の延期、スペイン向武器禁止に關する獨裁的權能、クレゲット設定の三法案を提出した

世界のすみまで「日本の聲」の進出

百五十キロ放送着々進む

【東京二日】 元旦から世界四大洲に短波放送を開始し世界の電波舞臺に登場した我が放送協會では更に本年に入り左の如き劃期的計畫を實現する事となつた、世界一の五千キロ單波放送機製作中で、完成次第海外放送に使用するから躍進日本の聲は、世界のすみ〳〵まで完全に達する、百五十キロ放送用大電力放送計畫のもとに百萬圓を投じ製作したもので朝夏の頃には電波を出す豫定で此の結果ハバロフスク、南京の放送、隅田、四放送局新設創設、弘前盛岡、松本、テレビジョン研究も、オリムピックまでには實用化を計畫で其他、オリムピック放送に行大阪九州、百キロとし今國に十五、六の小局を新設の豫定で、オリムピック放送に對しては、況く各國放送團體に招待狀を發する等早くも具体的準備に進んでゐる

倒閣を目標に

國同の攻擊陣

針のもとに、先づ再會へき頭の質問陣は清瀬一郎氏が先陣をし、庶政一新の不實行を始めの行づまりを中心に政府に迫り、次いで鈴木正吉、野中徹也を第二陣として、攻撃戰を展開する作戰である、殊に豫算委員會の重要性に鑑み、これに野中、風見の精鋭を抜擢遺憾なき為して望むことになつてゐる

【東京六日】國民同盟では今期議會に於ては廣田内閣不信任の立場を取つて全面的反對の態度をして、一路倒閣に邁進する方針の模様である

修正を要する 末次大將 第十九條を爆擊

（寫眞は末次大將）

【東京五日】末次海軍大將はアレントン條約第十九條の日本側に不公平なる點を次の如く述べた

それに依ると臺灣小笠原島等は東京なかこゝ五百哩の内にあり、之をアメリカ本土より二千四百哩の遠くにあるハワイ等と同様、軍備制限下に置くことは不公平である、故に日本の立場より十九條については重要なる修正を加へざる限り、我が海軍としては飽まで反對せざるを得ないものである

ヒットラー總統 聯邦首相を辭任

後任にゲ空相有力

【伯林五日】 最近ナチス黨の間に專ら傳へらるる報道によれば、來る三一日にヒットラー總統が社會黨を率ひて、ドイツ政權を掌握してから四周年記念日に當るが、此の記念日に際してヒットラー總統は重大な用意つゝあると、其の筋の有力者は、仄聞するに、從來ヒットラー氏がドイツ大統領と聯邦首相との二個の地位を占めてゐるが、此の機會に聯邦首相の職は辭任するものと見られる、而して聯邦首相の職を辭したらヒットラー氏は單に大統領として留まる

職であるが、名稱は從來通り、"ドイツ聯邦總理"とし、聯邦首相の後任には現在空相としてヒットラー氏の有力な腹刀たるヘルマンゲーリンゲ氏が擧げられるものゝ如く、

最近ゲーリンゲ空相が數次に亘つてヒットラー氏と會見を遂げた事實によつて有力化されてゐる、

因にヒットラー氏の大さう領、首相の職務は前大さう領ヒンデンブルケ元帥が逝去した直後、ヒ氏が兼職を法律案として三四年八月十八日人民投票に問ふた所絶体多數で賛成を得、遂に"フユラー・デス・ライヒス・ドイツエツ"の稱號で就任したものである

日伊新通商條約 交渉圓滿に進む

【ローマ五日】ローマ駐劄杉村大使は日伊兩國間の新取極めに基きイタリー政府との間にエチオピア植民地を含む伊太利領東アフリカ植民地に關する通商條約に關し交渉してゐるが、交渉は圓滿に進んでゐるとかくぶんする、イタリー政府は日本政府以外エチオピア帝國併合を事實上承認した諸國との間にも同樣交渉してゐるが、當局は五日夜次の如く言明した、エチオピア植民地に於ける日本人の權益につき日伊兩國政府間に目下交渉を進めてゐるが日本政府はアダスアベバ公使館を撤收して事實上エチオピア植民地を承認した結果交渉が開始されたので何等取立るほどの事はない

大阪商船會社 國際汽船を統制下に

郵船との競爭激成か

【東京五日】日本に於ける第二の大きな大阪の船會社は重要なる競爭者國際汽船會社を其株四十万株の中三十万株を買入れることによつて、其さう制下に置くことに成功した、國際汽船會社は十隻の新客船價格三千万圓、二十隻の古い貨物船價格二千五百万圓を有し、年々の全收入を二千五百万圓、年々の利益を三十万圓と評價されたこのため日本郵船會社との間にニューヨーク、オーストリア、ヨーロッパ各航路に於て烈しい競爭が起るものと見られてゐる

海軍辭令（六日）

第三艦隊參謀海軍中佐 西田正雄
補海軍大學校教官
海軍省軍務局局員兼海軍技術會議々員 中村勝平
補第三艦隊參謀

伊太利から 經濟使節

【ローマ六日】フアシスト黨の領袖アルベルト・デ・ステファニ氏は經濟顧問として近く東京を訪問すると傳へられる

スペイン動亂 その後の動き

スペイン動亂の報道以來の戰況は一進一退で、大した變化はないが多少政府軍が盛り返した模様である

政府軍が盛り返す事は、列國にさきがけてブルゴ革命政府を承認した獨、伊兩國にとつては直接間接の不利は第二として面目は丸潰れとなる、此頃から伊太利は遂に右翼軍の援助に見切りをつけて英伊の地中海協定の成立を機に甘く轉身するのではないかとの噂がありつた

然し十二月二十三日には獨伊兩國の義勇兵がスペインに上陸したと云ふ報道が新聞を賑はした

數字は明瞭に記憶してゐないが何でも一万餘を算したと云ふのであるが、それに獨逸はバロス號の拿捕事件もあつて公然の秘密として義勇軍を送つたとも、云はれてゐる

事が迫つた廿一日から、政府軍に對して革命軍は俄然猛攻撃に移つた、そして嶺線線道たやうに右翼軍 叛線が進擊して遂にマドリッド市の七粁地點まで肉薄進出するに至つたといふ

かうした戰況の反面、政府軍は獨伊の干渉がどう〳〵手に終へないと見ればロンドン不干渉委員會に進言して獨伊兩國の義勇兵問題から持ち出した

五日倫敦、ロイテル通信によると

遂にイデン相は、獨伊に對して義勇兵派遣の釋明を求めるべく、嚴重なる覺書を兩國政府に送附した由である、この覺書は來る九日までに回答を受けるやうに期限が附せられてゐる模やうだが、其の回答如何は國際政局に重大なる影響を與へることは勿論である、そしてその覺書の名目に佛、ソ聯、西、駐英大使が重大なる役割を占めてゐることも窺はれる

ローマ五日、同やうロイテル通信によると、イタリー政府は其の回答を發する前にドイツと一應相談する機やうだが、イタリーの態

文化勳章 制定

まづ百五十名の文化功勞者へ

【東京五日】我國に於て今度百五十人の文化功勞者に對し、フランスのレゲヨンド・ノールに相當する勳章を設け以上の如き規定を制定し近々是を實行する事となつた

赤兵また 不法越境

【東京六日】滿ソ西部國境地方に於て、本年最初のソ聯兵による不法越境事件が惹起した

日本軍に、滿ソ兩外交部は直ちにソ聯側に對して、嚴重なる抗議をなした

右は奉知、まづ五日ソ聯兵が滿洲國領林に向けて侵入して來たもので、同地方警備の日滿兵軍は直ちに撃退し、二名のソ聯兵を射殺したところ、ソ聯兵はソ聯領内に退去したといふのである

逃亡代議士 畑氏失格

【東京六日】逃亡代議士として南京にまで行脚をくりましてゐた、群馬縣第一區の出畑桃作の選擧事務長小金澤高次は十二月廿八日上告を取下げたので原審通り判決確定此の爲連座規定により畑は當然代議士を失格、直ぐ前橋檢事局の取調べを受けることになつた

株・後場大引

新東一五二圓九〇錢、新鐘二〇五圓七〇錢、日産八〇圓八〇錢、日魯六八圓三〇錢

麗人哀歌（3）

野村愛正（畫）
小柴浩

歸朝の埠頭（3）

まもなく、その若い紳士は、がつちりした肩と、濃紺のやうに日に焦けた顔と、短い半白の髪とを持つた伯爵家の家令、博川忠道が、梯子を下つて來る姿を見看けた。後に從つて來る長身の青年が龍太郎に違ひなかつた。

「博川さん、こゝだ〳〵！」と若い紳士は帽子を振つて呼んだ。

やうやく博川も氣が着いた。群衆を分けて若い紳士の傍に近付いた。

「お迎へですか。有難う」といふ。

かういつて一人の若い紳士が、群衆を分けて、下されたばかりの階梯の方に歩いて行つた。

そこが、分けても一番温雅してゐた。乘客達は、トランクなどを下げて、もうぼつ〳〵下船しだした。

しかし流石に、津崎龍太郎を出迎へた一團だけは動かなかつた。令嬢は、群衆の頭越しに、瓜先き立つて甲板を眺めながら、

「どれ龍太郎さんツてどの方？」

「わからないのよ、さても」

などと、しきりに氣を揉む、紳士達の方でも心配さうに、

「誰が龍太郎君を知つて居る者があるかね？」

「いや、知らない、しか〳〵博川がさきにランチで出迎へに行つてゐるさうだ。」

「それぢやアいゝが、みんな此船に乘つてゐることがわかるかしら？」

「ちやア、僕、行つてこちらへ連れ來ませう。」

「龍太郎さんは、もとは伯爵家の書生だつたのよ。それがどうして？」

「千子は怒つて矢り〳〵しだした。實際龍太郎はもとは伯爵家の書生だつたのであるが、老伯爵に見込まれて、一廻養嗣子となつたので、今日まですつと勉強をつづけて來てゐたのである。築地男爵の令嬢の昌子が二人の仲にはひつて

「でも、たれだつていゝぢやない龍太郎さんは伯爵の落胤だつて。そん〳〵噂、聞いてよ。」

「さうね、あたしも聞いたわ。」

恐の令嬢が應じた

恰度こ時つゝ遠の木牧の鳥な

「龍太郎君！」

「龍太郎！」

「龍太郎！」

「龍太郎

後任大統領候補選定のため 全國州知事會議開會？

各州知事上府準備中

後任大さう領問題は未解決のまゝ依然停頓した儘である折柄リオ一有力新聞は後にん大さう領候補選任のため全伯又は伯國大部分の州知事會議がヴアルガス大さう領に依り本月廿六日頃召集されるであらうと報じ、各方面の注意を喚起するに至つた、既に此の爲にサンタ・カタリナ州知事レネカ・ラモス氏は去る六日に、パイア州知事ゼユラシー・マガリヤンエス氏は十二日にリオ到着の豫定である。セアラ州知事メネセス・ピメンテル氏もリオ訪問のため六十日の休暇を州議會に要請して居り、その他ミナス、パライバその他の州知事も何れも近々出發の豫定である

マガリヤンエス勞相 臨時法相に就任

噂に上る候補者の名

既報の如くヴアルガス大さう領の切なる留任勸告にも拘らずイセンテ・ラウ法相は頑として辭任を固持するので大さう領も是を許容するの止なきに至つたが去る五日アガメノン・マガリヤンエス勞相と大さう領との會見の結果、後任法相として就任することに決した、決定的後任法相としては前反對黨職盟首領ジヨン・ネヴエス氏が有力とも見られ、又別報によれば南大河州を訪問したアランニヤ駐米伯國大使はアランニヤ同州知事とヴアルガス大さう領との接近工作のためクンニヤ氏政黨内から後任法相を選任せんとつゝあるとも云はれ、若しこの協定成立せば或は現同州出身聯邦下院議員日由黨リーダージヨン・カルロス・マツセヤード氏に白羽の矢が立つのではないかとも見られてゐる

聖州共和黨の豹變に サ氏後任大統領立候補難色

興味深きフ氏の談

アルマンド・サーレス前聖州知事が知事職を辞したのは勿論後任大さう領への立候補のため思惟されるが、氏が立候補を決するに至つた裏面には當然聖州共和黨との提携工作なり同黨の支持を得るやう諒解なつてゐると想はれ、同黨リーダーの中には公然ささうした口吻を洩らして居る者もあつた程であつたが、サーレス知事が上府、ヴアルガス大さう領と會見して歸聖後如何なる理由でか、共和黨の態度豹變し、サーレス氏支持を廢棄した模やうで、是に國し近々聲明を發表するものではないかと見られてゐるが、南大河フレンテ派に鎮パイン・フイリヨ氏は大要左の如き意見を發表し各方面から注目を惹いてゐる

後任大さう領問題に關して、フ派は繼續な時期に意見を發する筈であるが、聖州共和黨の方針も我々と同じでこれに就ては兩者の間に完全なる諒解が成立してゐる、聖州共和黨はサーレス氏の立候補には反對に決し、近日中に意見を發表するはずであると聞いてゐる、氏が立候補を目指して辞任したことは中央政界には何等の變化も與へず極く平穏なものである云々

ソ珈琲院總裁に コ藏相極力留任を勸告

辭表は藏相手許に保留中

寫眞　ソプリンニヨ氏

既報の如く、聖州中だつたピーザ・ソプリンニヨ珈琲院總裁は辭表を出し、爲、過日リオへ歸府し、去る六日、ソウザ・コスタ藏相と會見し、辭任の要請したに對し、コスタ藏相は珈琲院總裁の任務は何等政治的色彩を持つものでなく、又かゝる意味をもつてピーザ氏を現職に招聘したものでも無いからと極力慰撫につとめ、留任を勸告し、辭表は提出を許容しなかつた

ア駐米伯國大使 きのふ歸府す

ル北米大統領就任式 臨席の爲近々北米へ出發

亞國プエノス市の汎米平和會議に伯國から特別代表として出席したオズワルド・アランニヤ駐米伯國大使は歸途出身地南大河州を訪問し、クンニヤ知事始め、その他の政界要人と會見を續け、盛んに活躍中であつたが去る五日はクンニヤ知事の農園で過し、七日空路飛行機でリオへ歸府して來た、氏は來る月曜日廿日に行はれるルーズベルトの米大統領再選就任式臨席のため、米向け出發歸任するはずである

寫眞はオズワルド大使

新聞檢閲令改革行れん

リオ・グローボの報ずるところによるとマガリヤンエス勞相の法相就任と共に、新聞檢閲令の改革を行ひ、より合法的に、公權と新聞檢閲との間により良き理解を行なはんとの方針を取るであらうと云はれてゐる

ヴエネズエラに 珈琲保護局設置

紐育に駐在する伯國珈琲院代表エウリコ・ペンテアード氏がリオ珈琲院宛電報に報道した所によると氏はヴエネズエラ國が、正式にボゴタ珈琲生産國會議の決議に從ひ珈琲五〇キロに對し一ボリヴアーの割合で輸出税を徴收し、珈琲價調節を目的とする珈琲保護局を設置したとの報に接した

謹賀

鍼灸の道の司家白川法眼公秘伝
移民の父上塚翁讃辭
様神の法灸

改名と出張治療謹告

◆鍼灸醫

舊名——磯谷救翁
改名——磯谷龍孝

右之通り改名致し候間此段謹告候也

第一出張治療　一月二十四日より二月末日迄　◆ソロ線パラグワ驛　大阪旅館内

第二出張治療　三月五日より四月二十日迄　パ延長線ボンペイア驛　田口旅館内

分院開始　五月より期日追て發表　マリリア分院リンス分院　新館撰擇中　三好旅館内

★今や其名聲を知らざる者無く　あらゆる難病に祠効あり★

公認　鍼灸醫學得業士動士等　鍼灸醫　磯谷龍孝　敬白

新正

小山内洋服店
聖市コンデ・ド・ビニヤール街一五四（中矢商店隣り）

みかんの苗木種々
苗木（森部）
ノロエスチ線グワイサラ驛郵區六一　又は同リンス驛郵區二〇三

求人
多少料理に經驗ある女中二名を求む
但し保證人を要す
マリリア市　日伯診療所　岡崎

三日から始りました！
優良且つ斷然新しい品が豐富に取揃へ時價大提供の
恒例大賣り出し
弊店の習慣に從ひ一割から三割の割引き
特價品は
絹・木綿、寝台用布、テーブル掛類、幼兒着、紳士用調産品
御婦人用仕度、裏裝飾用織物、タベツテ、バサディイラ等
カーサ・アルメイダ・イルモンスの特別大割引き
聖市リベルダーデ街八二支店　バラフンダ街三六八
CASA ALMEIDA & IRMAOS
FUNDADA EM 1894 ★ R. LIBERDADE, 82 ★ S. PAULO

尋人
Higashihara Enji
（東原エンジ）
右の者に對し日本大阪よりの電報あり本人又は現住所御存知の向は至急當館宛御一報相煩度し
昭和十二年一月四日
在サンパウロ　帝國總領事館

年末謝恩福引大景品附大賣出し
當籤者發表

白熱的人氣を博した萬枚の福引券も全部賣切れとなり大晦日の夕刻より御來店の方には粗景を差上げて御幸捧願ひました樣な次第で豫想以上の賣上げを見ました事は全く皆樣の御引立に依る賜と深く感謝に堪えません、此處に當籤者御芳名（五等以下は略す）を發表して厚く皆樣に御禮申上げると共に本年は尚一層努力して皆樣の爲〃確かな品を出來る丈安く〃と云ふ信念で奮闘致す考へで御座いますから御贔屓下います樣御願致します

◇壹等賞當籤者　大型据置足附蓄音機壹臺　サンパウロ郊外ツナ　前田重盛殿
◇壹等賞當籤者　服部製金側懐中時計　サンベルナード　安達晴雄殿
◇貳等賞當籤者　箱型据置蓄音機壹臺　マリリア　阿久津助太郎殿
◇貳等賞當籤者　服部製金側腕時計　メボーイ　服部武雄殿
◇貳等賞當籤者　ポータブル高級蓄音機壹臺　サンパウロ　田中操殿
◇參等賞當籤者
サンパウロ　河内谷殿　同　中野佐々記殿
サントス　小野敏松殿　ビニエイロス　重田初子殿
フレゲジヤドウ阿河勝美殿
◇四等賞當籤者
グアルリヨス　逸見殿　バストス　山下乙右エ門殿
バラグアスウ　地免三市殿　サンパウロ　宮崎リエ殿
ジヤボチカバル岩崎喜八殿　サンパウロ　柳生淳子殿
コチア　吉良留吉殿　サンパウロ　兩角先生殿
モヂダス　モヂ・ダス・クルゼス産業組合殿　サンパウロ　大多静二殿

日本品直輸入商
國井商店
電話　二・五二五五
郵區　二九八八

生徒募集
來る新學期（二月一日）より左記各部の授業開始
日本人御子弟の多數御入學を歡迎す、御希望者は同日午前八時より午後二時迄に夫々入學御手續き相成度此段謹告仕候也
記
伯語科　1、小學部　各學年（男女）　2、中等部　第一學年（男女）
二月末施行の第二回本科入學受驗希望者の爲に特に一月二日より準備教育あり、之を利用せられたし
日本語科　1、尋常科　各學年（男女）　2、高等科　各學年（男女）　3、中等科　各學年（男女）
寄宿舍　地方出身の日本人子弟を寄宿せしむ
以上
一九三七年一月
リンス市ジナジオ・アメリカノ學校長　クレメンテ・ウベルト
小學校教員資格者　佐藤清義

邦人發起し「ブラスコットの支援で ペラナ棉花株式會社創立」

公稱資金五百コントス

本年度棉花收穫期から開業

北パラナ地方一帶は莫數年來新進拓殖地帶として邦人の目覺ゝい發展をなしつゝあるが在住同胞諸氏の努力に依り今や棉作地帶として有望視せられ、その品質に於ては米棉に遜色なしと迄折紙付けらゝ將來の發展期せられてゐる然るに從來同地方に行はれつゝある棉花取引方法は仲人資本家間とゞ間に於て言語、商習慣等種々の關係により兎角圓滑公正缺き、同胞生産者の蒙むる損害多からず生産者の重大問題として何等か善等の手により適當なる機關の必要を痛感し居りたる處、幸ひ昨年日伯棉花株式會社在サンパウロ・アラスコットの設立されたるを機會に同地方有志糾合、協議の上同社の後援を交渉中の處、今回其の諒解を得、愈々同社支援の許にパラナ棉花株式會社を設置する運びに至り其の發起人會を去る六日カンパラ市カンパラ小學校に於て開催する事になつた

因に事業は本年度棉花收穫時期より開始する事に決し株式募集の條件は左の如し

一、公稱資本金五百コントテレイス

一、株式總數五千株一株の金額百圓

一、拂込金額二分の一として申込と同時に一株につき證拠金五圓とし、第一回拂込金に充す拂込期日は四月末、證拠金の外一株に付二圓、六月末十二圓五百レースの三期に分納す

一、總株數の半數二千五百株は發起人にて略ぼ引受濟に付、殘株を一月六日より創立事務所カンパラ市ルア・ネベエトン・ブラード五四一番上野米藏氏宅に於て取扱ふ由

一、地方衛生團體員に對して（編）方醫は或る特典を與ふ（特典については後程研究す）

一、機關設立方法としての主體は同仁會より地方醫師に依頼する方法なりとも

一、同仁會豫算として官傳費五コントス、出張費十コントス

一、收入は同仁會員の努力により本年度は約千名の會員增加を計ること、會員百名乃至三百名に對し一名の代議員を推薦し年一回同じう會も同仁會事業につきて議すること（其の費用は同仁會負擔す）

以上の如きものであるが、カムポス・ド・ヴヨルドン肺療養所規定は審議の結果多少變更せられた、尚一同は明日カンポス・ド・ヴヨルドン視察旅行に出かける筈

伯人兒童に比し ●劣らない我らの二世

マリリア日伯診療所で體格檢査の結果

マリリア市で開業一般内外人に信用の厚い日伯診療所では去月十三日興農園アンデス小學校に於てエドワルド、岡崎兩醫師出張の下に兒童體格檢査を行つたが、一般に發育良好でブラヴル人に比して劣らず、トラホームも兒童の百分率は男廿二、女八で視力の悪い者男十二、女九であつた

尚同診療院では來春よりペアード日伯、ピーラニッポンの各校兒童體格檢査を行ふ豫定で此の纖性的努力は邦人間に頗る喜ばれてゐる

日本製茶の權威 泉地技師渡伯

イグアッペ茶業指導に

海興イグアッペ植民地の紅茶は生産に剩さ市價の暴落で愈々經營者は販路の開拓、品質の改良に對策を練り出して來たが海興でもこれが爲種々と研究を進めて居たが、技師一名を派遣することになり去年十二月廿八日サントス港着のサントス丸移民輸送監督として靜岡縣榛原郡茶業組合技師、泉地由太郎氏が來伯した、氏は中年位滯在品質改良にあたつて歸國する豫定であるがレヂストロの紅茶について内地の普通品より遙かに落ちてゐるが、聞いて見ると製法も饒味もたく現在よりはズーツと向上出來ると語つて過日淀川領事、海興溝口氏と共にレヂストロ向け出發した

日本人醫師會 第二回總會開催

題議に上る博新規施設の諸問題

きのふ日本倶樂部で

ブラヴル日本人醫師會の第二回總會は昨七日、日本倶樂部で會長武田義信氏ほか今田求、原節、奥村良夫、菊地圓平、山田利藤次、細江靜男、笹田止數の八醫師、同仁會專務理事大河一辰夫氏及總領事館から市毛總領事、菱川副領事も見ゐて午前十時から

(一) カンポス・ド・ヴヨルドン同仁會肺療養所規定審議の件

(二) 本會十二指腸蟲病撲滅事業より効果的ならしむる方法の研究

(三) 次年度豫算編成上新規事業計畫についての各自の意見

と此の三項目が協議されたこのほか決定された新條項は

一、現在の醫師會員は同仁會評議員に推薦できる

又前記二項の十二指腸蟲病の諸問事項としては

一、日本人醫師會在住の主要都市約十ケ所に開院、醫師に依頼し各地所在の州及府衛生部と連絡をとり各植民地團體の約五千名位の無料簡便檢査實施の爲努力す

二、投藥　同仁會にて斡旋しその費用は植民地團體にて負擔す

三、州政府衛生部が利用し得ざる事情の地方に對しては檢査料の一部を同仁會に於て負擔す

四、可及的多數のパンフレットを作成配布をなす

五、各地小學校教員に寄生蟲に關する衛生知識を普及せんためトラホーム講習會を利用し講習をなす

の五項で次年度豫算について決定したのは左の

會員募集法

一、各地農村に衛生團體を設立し其の會員即ち同仁會員たる組織となし各會員　毎年一定額を同仁會費として負擔す

「親和と共榮」を標語に 伸び行く太洋植民地

ソロ線サンタ・グルース・ド・リオパルド驛太洋植民地は近々二三年間に百家族を數へる大棉作植民地に發展したが、本年　長谷川壽男氏等の提唱により、〝平和境〟と銘打つたる大册の寫眞帖を完成した、在住植民者又平和境　名にそむかず、一路、標語〝親和と共榮〟を樂しんでゐる。今度は有志の醵金一コント五百圓にて醫療器械を常備した互の便宜をはかる事にした

同植民地ではかねて運動、會草角力、野球、素人芝居、民謡會又は盆踊りなど種々珍らしい催しをし無味な農生活の家族慰安に努めてゐる

リンス商工組合 店員表彰式

ソロ線リンス市在住邦人商工組合では去る一日午後三時からリンス學園講堂に於て組合商店工場精勤店員並に工場員に對する表彰式を擧行左記の人々に組合より賞状及び表彰メダルを授與した

山形縣人稻毛榮次郎（福田屋十ケ年　福島縣人菅山義雄（同上六ケ年）福島縣人草野稔（同上五ケ年）伯人マリア・サンセス（同上六ケ年）福岡縣人桶口英雄　菅山商店六ケ年）福岡縣人小山實造（同上五ケ年）福岡縣人小山久美代（同上五ケ年）千葉縣人小宮花子（同上五ケ年）沖縣人米須宇清（我那覇工場五ケ年）沖繩縣人宮平豐市（同上五ケ年）伯人マノエル・カルバリヨ（原商店八ケ年）伯人ホルヘ・ブルラバンテ（下矢鐵造工場七ケ年）伯人ジヨセ・ミゲル・ダ・シルバ（森部精珈工場七ケ年

有授興後來賓側から今田ドトール一場の挨拶を逸べ午後五時終了した更に新年宴會に移つたが、如上屢備人の表彰は更に最初の試みであつて勞資協調の意味に於て將た又使用人優遇の實現化として同組合では今後これが實行を繼續する筈である

リンス日會 總會並新年宴會

ノロ線リンス市日本人會は去る二日午前十時からリンス學園講堂に定期總會をかれ新年宴會を催したが總會員百四十七名の内出席者四十五名（十六名は委任狀）中村會長開會の挨拶を逸べ城間嘉助氏推されて議長席に着き議事に移り先づ中村會長は本業告を、高橋增造氏は會計報告を爲し滿場一致承認を得て、待望の宴に入つたが、宴擧に先だち從來の役員制のうち區長を評議員十四名に變更し、更に五名の常任幹事をたくことに決定投票の結果

會長高橋增造（廿一票）副會長森部一衛（十一票）會計菅山輝吉（廿一票）常任幹事山中信一（廿六票）川越銀太郎（廿六票）池田由吉（廿六票）本田授（廿三票）附山房吉（廿二票）

有諸氏の當選就任を見終つて新年宴會に移り和氣藹々裡に散會を告げた

聖西聯合青年會主催 演藝大會

聖西聯合青年會主催の恒例演藝大會は二日、三日、セコチア產業組合倉庫で同地各部會の有志で賑はれ、仇討義理のしがらみ、國定忠治旅日記、などり等、爲大種に幕を下ろした

文藝同好者懇談會

文藝同好者第二次懇談會が來たる日曜午後一時から日本倶樂部で催ほされる會費二圓趣味に生る人達の參加を希望する

嚴肅裡に營まれた 故梅谷氏追悼會

既報、梅谷光良氏追悼會は去る四日の百日忌としてプラ拓加藤氏が施主となり日本倶樂部で催された。はじめに加藤氏に挨拶があり一同默禱、市毛總領事勤業部江越技師、加藤理事官プラ拓職員現代矢崎氏等の追悼の辭があり後參會者一同焼香して茶菓をとりながら生前の追悼談など交へ暮れて午後六時半散會した

日伯シネマ社提供 暴風帶十二日公開

聖市日本人會の新年會

きのふ日倶で

聖市日本人會は昨七日午後八時から日本倶樂部で新年會を催した、會長菊池常八氏は見ゐなかつたが副會長原田政平氏、强化委員會長中野嚴氏、市毛總領事以下全員六十數名の出席者で午後十時散會した。

酒 東麒麟 鳳
GOTO & CIA
Caixa 528 - S. PAULO

結婚

聖市で日本品直輸入商として開業當初より堅實なる發展をなしつつあるミツヲ商會では此の度大竹丑夫氏と中久保谷太郎氏令妹さみ江嬢と婚議まとまり來出度く結婚式が行はれた

結婚

ソロカバナ線アパルデンテ驛ポアピスタ植民地在住の長島多喜氏長男和夫君は去る廿六日、門脇、平岡兩氏の媒妁によつて高原美江嬢と華燭の典を擧げた

今回弊支社員 横見芳雄 をマットグロッソに出張致させましたから何分御配慮の程お願ひ申上ます

ブラジル時報社
リンス支社
マットグロッソ地方各位

大阪朝日新聞連載
松竹蒲田超特作　原作　下村千秋　監督　清水宏
暴風帶
月見草　江川宇禮雄・澤蘭子・藤井貢　逢初夢子・伊達里子　オール・スター・キャスト
其他多數卷
解説者　九州映畫界の寵兒　波多野迷惑
問題の滿洲一千米の上空に咲いた戀の花　國際ギャング網の交錯・探偵怪奇の横溢篇
期日　一月十二日午後七時半
會場　テアトロ・サンパウロ
入場料　三ミル五百レース
日本映畫直輸入元
主催　日伯シネマ社

經驗ある齒科技工手一名
看護婦二名
右至急雇ひ度し
希望者は履歴書添付左記へ御照會を乞ふ
コチア產業組合
醫療部
Rua Cardeal Arcoverde, No. 423
Pinheiros - Tel. 8-1857

井上眼鏡店
イペロ・ブラジル銀行隣り
プ・プルデンテ市

鍼と灸
▼神經痛　▼胃腸病　▼肝臓病　▼婦人病　▼脊髓病　▼關節炎　▼リウマチ　▼肺ロクマク病　▼眼病　▼血液病　▼腎臓病　▼小便病
手足の筋肉が痛み關節や節々が痛み肩がコリ腰が痛み首筋より腦を犯し耳なりや目まひ風引き易く或は引きつり腹に差し込み或は臍の兩側に押へて痛きかたまりが出來或は鬱悶が打ち何とも云へん憂鬱性となり或は胸が痛み呼吸困難を感じ疲れ易く氣力を失ひ或は時々恐怖心にそはれ或は涙もろく泣けて悲しく或は短氣となり度外の心配や物忘れ或は眼がカスミ視力減退或は眼の眞から痛みを感じて星がかゝり又に獨りでに涙が湧いて流れ出る或は目尻の方から赤い雲の樣な輪の樣なもの擴張して眼球を襲はんとする眼病或は小便が近かく過ぎ或は出なくて御困りの方は醫學的化學化の用研究と體驗療法により得た全快の功績を有する布袋堂の治療を直に試みられよ
聖市ピネロス電車終點北二百メートル
NIINO
Rua Fernão Dias, 27
PINHEIROS
S. PAULO
解剖生理醫學研究科出身　院主　布袋堂療院　新納延齊
治療時間　朝八時より夜十時迄　毎週日曜休み
◇肺病を恐れるよりも怖る可き肺病にかからぬ鍼灸療法優防で免疫をとなりましよう

謹啓各位益々御清祥之段奉賀候今般例年之通り去る十二月廿日定期總會開催仕り選擧之結果左記の通り役員當選仕り候間此段謹告仕り候

昭和拾壹年拾貳月廿九日

バウリスタ線マリリア驛
チビリッサ中央興農園植民地
日本人會

役員氏名

顧問	森正一
衛生顧問	松谷正治
會長	山本重次郎
副會長	杉本正則
會計	中村肇
書記	前田義範
學務委員	中根保司
同	西村清次
衛生委員長	光安芳松
土木委員	北桝良夫
エデン第一區々長	山崎隆壽
エデン第二區々長	橋本四郎
同　衛生委員	吉木平
ヂヤマンテス第一區々長	中村龜楠
同　第二區々長	前内正雄
同　第三區々長	綱中市松
セントル　第一區々長	福井庄吉
同　第二區々長	田人
同衛生委員	和田榮
同土木委員	坂田榮吉

さんさ時雨 (164)

（後上演）（講談）

一龍齋貞鳳演

北富三郎筆

へ案内しました、それに親分の口上で、どうぞ末永く花魁の面倒を見てやつて下さいと怒う申しました」

上「サムー、市兵衛は何處に居る」

石「品川へ歸りました」

上「左様か兎も角も玉琴は預かつたが、何そ是には仔細のある事であらう、何れ窮方から出向いてその仔細を尋ねる、立歸つてこの事市兵衛に申し傳へてくれ」

石「長りました花魁どうぞ先生と仲睦くして下さい」

玉「何から何まで親分のお世わになりこんな嬉しい事はございません、どうぞ宜しく申して下さい」と嬉し涙で云ふ

上野は何か是には深い事情があると早くも察した、一方市兵衛は玉琴を身受するには四百兩の金が要る、そこで諸方から借り集めて漸く出來たから鶴屋へ來て、親元身受といふ事にして玉琴の身を自由にさせた、是迄以前自分が殺した大瀧角太夫の靈を慰めるため、二つには、罪のない角太郎を過つて殺して、それが未だに頭に殘つて悩ねる、それやこれや思ふと我身はどうならうと玉琴の身を助けてやれば自分が罪障消滅になるだらーと思つたから、その上玉琴は自分を親の敵と知らず上野に助太刀を頼んで父兄の仇を報ひやうと云ふ所存、さすれば遂かれ早かれ自分は死なねばならぬ、どうせ死ぬなら玉琴を苦界から浮上げてやつた上で死なうといふ考へからした仕事です、怡度石松と勘太に委せて我家に戻り居てゐる所へ品川の番頭から市兵衛に一寸會所に出ろとの使ひ、それは南町奉行大岡越前守の同心石子伴作と申する者が問きたい事があると云ふ市兵衛は女房に雪が心配するのを宥めて會所に來た。

○「旦那、市兵衛が來ました」と御用聞がいふ。

石「オ、きうか、此方へ伴れて來い、サーム、市兵衛、もそつと前へ出ろ」

市「何ぞ御用でございますか」

石「貴様も立派な親分だ、男らしく白狀しろ、といふのは他ではない、六月二十四日駒形の森に於ける若者の藤九郎の乾兒の者を斬つた覺えがあらう。それは生殘つた藤九郎が何も彼も申し立てゝゐる。どうだ。覺えないとは云はせぬぞ」

市「ヘエ、あの藤九郎が口から稱けるやうになりましたか、イヤ何事も御存知とあらば隠し立て致しません。後實下手人は私で」

石「貴様一人ではあるまい、他に同類がある筈だ」

市「イエ私一人で斬りました、それは嘘ではございません。私一人の無鉄砲で……」

市兵衛は上野に迷惑なかけては氣の毒と思つたから態ういつたのです。

市兵衛は此度の一件を自分一人のした事だと言つて尚も言葉を續けて

市「然し旦那、殺した私の罪は判り切つたはなしですが、斬られた藤九郎も善人ではありません、彼は信州諏訪湖在の者で、今に事れになつてゐる碓氷峠の郵便新助殺しはあいつで、又定五郎は鶴屋の玉琴を駿州青崩峠で殺害した事です」

石「サムーきうか」

市「所で旦那のお願で暇られたく存じますが、どうぞ今一日御猶予下さい、後片付けをして上あなたの手でお奉行へ送られますから」●

石「きうか、貴様も江戸で知られた男、逃げるやうな未練な事はあるまい、宜し今日一日猶予してやる、明日は俺の名を指して南のお役宅へ出ろ」

市「承知しました。決して市兵衛逃げ隠れはいたしません」

石「その一言を忘れるな」

と言ひ渡して一日の猶予を與へる。市兵衛は我家へ引取る怡度日暮の事で乾兒共け番屋に呼ばれたがどうしたかと心配してゐる、そこへ

市「今歸りつた」

乾「どうしました」

市「此間の一件が判つて、今日送りになる所だつたが一日だけ勘弁してもらつて、明日南のお役宅へ出る事にして來た」

乾「それは大變で」

市「どうも仕方がねゝ、暫く行つて遠島、當ければ鼠門、まあ汝達にも是から先迄ふ事も出來めねゝ、酒を買つて來い、一杯飲んで綺麗に別れるとしやう」

お雪始め乾兒共は市兵衛の氣象を知つてゐるから怨うなつたも天命と諦め酒肴を調へて別れの盃を擧げた、その後で市兵衛庭に面した六疊の座敷に入り机の上に燈明を供へ、香を焚きし屏風で圍み上から下まで衣服を替へると机に向つて書面を認めた、是には玉琴の父を殺した始末を詳細に記し、それに自殺するとの一句やがて八寸分の短刀を引抜き左の脇腹突立て、遂に絶命、その時である。門口に二人の驚が下りそれから出は字佐美上野に玉琴の二人

上「市兵衛どうした」

乾「これは先生大變な事が出來ました」

上「サム市兵衛は自殺したか」

乾「イエそんな事はございません、駒形の一件が露見しまして」

上「捕縛になつたか」

乾「イエ、まうでもありません

上「ではどうしたと聞いてゐる途端に奥から飛出して來たお雪が「これは先生、大變な事になりました……」と涙ながらに縋り付く

上「どうした」と言ひながら奥へかけつけて見ると既に諸絶えて冷たくなつてゐます、

上「市兵衛 貴様は何故割腹いたした玉琴を受出して品方の許へ差遣りしは何を仔細ある事と存じたが、あゝ殺しては殘念である……」と死骸に縋り起してひしと抱り締ふた、その時玉琴が

玉「先生・貴様がございます」

上「何に、貴様……」取るより早く聞いて見ると、玉琴の父大瀧角太夫及び角太郎を殺したは自分である、それを知らずにゐる玉琴は敵と討つといふ、自分は先生と玉琴に討たれゝば本望であるが、それはあなた方二人が許すまい、依つて駒形の一件が露見いたしを幸ひ、遅れ早かれ命なきものと決心して、遂に自害する……と認めてある、玉琴は今更夢の如き心地でワツとばかりに泣き倒れた、上野は市兵衛の死體を再び抱いて

上「武士も及ばぬ立派な魂、市兵衛貴様は男であるぞ、大死ではない泣いぞ……」と生きた者に云ふ如く語ると、是亦涙ぐんだ此時市兵衛は年三十七才でありました、乾兒共も感傷の涙に暮れましたが、これを翌日奉行役宅にて届けに依つて知つた石子伴作、市兵衛に謀られたか、然し自害いたしたは立派なものである、流石は江戸で義侠に富んだ親分と呼ばれただけあるそ大そう褒めて怡死が潔ぎよさに感や乾兒共に死骸を渡す、遂で市兵衛の亡骸は麻布善福寺に埋葬しましたが、その當日は江戸中の侠客は勿論山の宿、堀の雨夫婦から太郎の親六松夫婦等その他平素可愛がられた子分を合して百有余人棺 圍りを取巻いて泣く〳〵送つたといふ、その施主になつたのが近所の左官屋の伴で五才になる與作といふ子供でありました、

永々講演いたしました布袋市兵衛のお話しは是を以つてなにりとします (完)

農事相談所

【問】殺蟻劑アルセニコ一に對し硫黄の混合につきアルセニコ一に對し硫黄四の割合にするといふことですが、それは目方での割合でせうか或は分量での割合でせうか、又硫黄量にアルセニコの殺蟻用としての効力なれ知らせ下さいませんか

【答】地方は補作が盛なところですから一般の爲に紙上で御教示を願ひます

【答】承知いたしました、御判り易いやうに一つ書で左に御答へ申します

一、硫黄四ーアルセニコ一の割合は誤量です、そして割合は目方（キロ）で割合を定めます

一、硫黄に蟻が蟻の巣に遠かに充滿するためにも、又その煙が巣の中にある蟻の食物フンゴが死滅せしめて蟻の生活を不可能ならしめる爲に効果を有つもの

一、同時に硫黄・炭火で燻燒して硫黄・炭素といふ毒瓦斯を發生せしめ蟻を殺します

一、アルセニコプランコは亞比酸瓦斯といふ毒瓦斯を發生し蟻を殺します。これは瓦斯ばかりではなく藥劑そのものが有毒ですから取扱ひに注意を要します

一、序に使用の際サルバドル鐵劑の部分が炭火で充分約熱してから右混合劑を入れる事、サルバドルは怪く氣永にゆつくりと蟻穴内へ煙を吹きこむことが必要です、急に手を動かしては効がが少なくなります

肥料、農具、農用藥品

は

カ・ナカオて

カ・ナカオ化學工業株式會社

本店 KANAKAO S/A R. Butantan, n.º 2
Caixa Postal, 2186 - Tel. 8-2587 - S. Paulo
市内事務所 R. São Bento, 290 2.º andar sala 18-19 Tel. 2-5607
支店 Rua Itapura Miranda, n.º 17 - São Paulo
支店 Rua 1.º de Agosto, n.º 2-12 - Bauru

告豫

講談「さんさ時雨」終了につき來週より本欄に懸賞募集小説「不盧の幸福」を掲載します

Casa Allemã

FUNDADA EM 1883

絹格子縞

インペルナアーベル
レインコート
最新流行型
御婦人用
230$

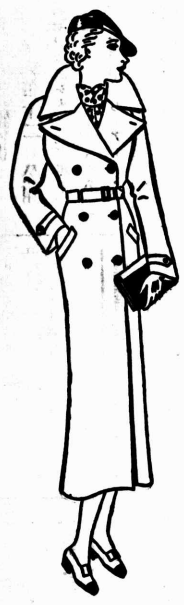

インペルナアーベル
單色各色々
120$ 130$
160$ 190$

御用命は何卒ゞ
カーザ・アレマンへ

Schaedlich, Obert & Cia. Rua Direita, 16-18

PAPAINOL

パパイノール
一九一七年以來常用されて居る藥草製胃腸劑
胃腸病に最も良く効驗
用すれば即座に苦痛やさ和し消化を助けます
全國至る處の藥店にあり

AO MUNDO ELEGANTE
Rua Direita, 21 - Fone, 2-0941 S. Paulo
アオ ムンド エレガンテ

と

A MODA
Rua Direita, 6 Fone, 2-6327
アモーダは

斷然他の追從を許さぬ特別大勉強 御用命に應じてゐます

絹布、木綿物、レンダ、刺繍物、金銀モール、コルセット、ボイナ、毛皮、造花、花飾、ハンカチーフ、エシャルペス、ボタン、フイベーラ、海水着一切、寝具及びテーブル用品、その他婦人服物小間物一切

流行品を常に豐富に取り揃へてゐます

絹布 木綿物 テーブル掛及びカーマ掛等一切

AO PINGUIM

Av. São João, 128 - Rua Anhangabaú, 2

テンラトスレ・ルーバ
は酒
ペンピ井グン

鮮三ルーヤ・ルメンコ・ソモルア
夜はラトスケーオ
迄時一らか時七
も間晝は日休曜日

電話 4-5507 八ニーンオジンサ・ダーニベア
4 2626 聖市ウバガンナニア街二

年の更まると同じく
中矢商店も
陣容を新にし
皆様の御用命を
お待ちしております

豫告

近々母國のレコード入荷の豫定

聖市 中矢一郎商店
郵函 二九九五

昭和拾貳年度徵集延期ニ關スル告示

昭和拾貳年度徵集延期關係者ハ左記事項心得ノ上昭和拾貳年壹月卅壹日迄ニ在帝國外徵集延期願又ハ在留申告書ヲ差出スベシ

尚本件ニ關スル屆出義務ヲ怠リタル場合ハ徵兵令規定ニ依リ嚴重處罰セラルルニ付特ニ注意ス

記

一、在帝國外徵集延期願

大正五年拾貳月貳日ヨリ大正六年拾貳月壹日迄ニ生レタル者（即チ今回初メテ徵集延期ヲ願ハントスル者）ハ在帝國外徵集延期願ヲ壹月卅壹日迄ニ差出スベシ（書式參照）

二、在留申告書

既ニ徵集延期ノ許可ヲ受ケタル者ニシテ引續キ昭和拾貳年度徵集延期ヲ願ハントスル者（昭和治卅貳年拾貳月貳日ヨリ大正五年拾貳月壹日迄ノ間ニ生レタル者）ハ在留申告ヲ壹月卅壹日迄ニ差出スベシ（書式參照）但シ昭和拾貳年拾貳月壹日ニ年齡滿卅七年ヲ過ギタル者ハ在留申告書ヲ提出スル要ナシ

三、在留申告書及在帝國外徵集延期願ノ「日附」ハ昭和拾壹年拾貳月壹日以降トシ、右御書類ノ受付ハ便宜拾壹月壹日ヨリ開始ス

四、在留申告書及在帝國外徵集延期願ハ直接管轄公館ヨリ本人ノ本籍地府縣廳宛四月拾五日迄ニ到着スル樣發送スルヲ要スルニ付必ズ壹月卅壹日迄ニ提出スル

期日後ノ願出ハ之ヲ受理セズ

五、願書ハ正副貳通提出スル

手數料送付ノ要ナキモ願書到着通知ヲ希望スル者ハ返信料同封ノ

六、在帝國外徵集延期願及在留申告書ハ各管轄領事館宛提出スル

七、願書用紙ハブロウク大トシ可成地方青年會又ハ日本人會ニテ用紙ヲ一ツ願書ハ取纏メ提出スル

八、郵送ノ分ハ封筒ニ「徵兵關係」下記入スル

九、在留申告書ハ在帝國外徵集延期願ノ樣式左ノ如シ

在留申告書

一、本人 氏名
二、本籍地 縣府 郡市 村町 大字 番地
三、現在留地 伯國 州 郡 縣 聯 植民地
四、初メテ徵集ヲ延期セラレタル年月日 年 月 日
右及申告候也
昭和 年 月 日 右 氏 ㊞

在帝國外徵集延期願

一、本人 氏名（生年月日）
二、本籍地 縣府 郡市 村町 大字 番地
三、在留地 伯國 州 郡 縣 聯 植民地
四、帝國內出發年月日 年 月 日 港出發
右之通帝國外ノ地ニ在留中ニ付兵役法第四十二條ニヨリ徵集延期相成度候也
昭和 年 月 日 右 氏 ㊞
聯隊區 徵兵官 殿

注意

イ、本尾ニ領事名ヲ記載セザル
ロ、副本限リ生年月日ヲ氏名ノ傍ニ記載ノ
ハ、証明餘白ヲ殘シ置ク
ニ、捺印ヲ忘レザル

注意

イ、領事官名ハ記載セザル
ロ、証明餘白ヲ殘シ置ク

昭和拾壹年拾月八日

在サン・パウロ帝國總領事館
同リベロン・プレート分館
同サントス出張所
在パウルー帝國領事館
在リオ・デ・ジャネイロ帝國領事館
在ベレン帝國領事館