B1 - SEMANARIO
No. 1.085 - S. PAULO 25 DE MAIO DE 1935

NOTICIAS DO BRAZIL
Director-Masahiro Samesima Proprietario Seisaku Kuroishi

REDACÇÃO E ADMINISTRAÇÃO
RUA FAGUNDES, 178 - TEL. 7-4670

伯剌西爾時報

聖市ファグンデス街一七八「郵國ほ」
電話七一四六七〇
伯剌西爾時報社
（本紙一週二回發行）
購讀料 壹ヶ月參拾六ミル 半ヶ年壹ヶ年 參拾ミル

使節團に對する 喜悦と感謝

一

報道を得て以來、一日千秋の想ひを以て待ちつゝあつた、母國經濟使節團は、豫定より一日早く五月十六日にリオ港着と云ふので本社からは筆者外一名が同國を迎ふべくすゝみ出張し、此の日黄昏の頃大阪商船會社員の肝煎より成る小蒸汽船に便乘して灣口にまで進み、使節一行の乘込船ノーザン・プリンス號の入港を待受けたのである。

二

待つ間ほどなく夕靄の中、勇姿を現はしたノーザン・プリンス號は、速力を早めて灣内深く入り來る刹那船の上と外、即ち迎ひらるる一行と迎ふる我等との視線が合した時嬉しさが胸に込み上げて、筆者の如きは泪が湧き、心の中感度が萬歳を叫ぶのであつた。海外に居ると母國の使節や、軍艦の來訪に會ふ場合、つい嬉し涙を催ほすのであるが、殊に今回は、一年前の同じ五月に、排日的意味から成る移民制限案が大多數を以て議會を通過し、是れが新憲法中に挿入された同じリオ市に平和の使節を迎へ、感慨の入つた日伯親善に新たな修交を加へて、更に之を永遠性たらしめんとする、仁愛的大工作に遇つたので、吾人の喜び一入深からざるを得なかつたのだ。

三

リオ市での經濟使節團は、凡十七日午後一時半、セリリオ・ダアルカス大統領を訪問し、心から打解た歡迎の言葉に接したを振出しに、全三日間晝夜共歡迎詰めに會ひ、官民より多大な期待を持たれつつ、一と先づリオを辭して二十日。サンパウロの客となつたのであるが、サンパウロ市は伯國經濟の中心地とも云ふべき場所であつて、就中、我が使節團の第一に手を着けんとする棉の産地であるだけに、其の歡迎振りも一層眞劍味な帶び、綿の展覽會を擧んで歡迎がけん究にまで進み、サンパウロ綿花は、價段さへ廉げれば買つて見込あること更に裏書され、尚ほ此の外にも、サンパウロ農産物に對して、日本へ輸入し見込ある物資見され、既に之れ等が試驗所に移され、其の含有率が何パーセントで運賃が何程、とけん究されつゝあるから頼母しい。

四

又、使節一行は、二十二日にカンピーナスに至り、市の歡迎を受けて農事試驗所と東山農場とを視て、大體サンパウロの農業狀態を知り、二十三日は聖市内の織物工場及び其の他を視察し、二十四日はサントスに下つて稅關及び船着場を視且つ同地の官民と親善關係を結び、此の日夕汽車にて歸聖して、團より返禮のパンケツテを催ほしたのであるが、同だんの活動は眞に目醒しいものであつて、此の勞苦と、努力とに對しては、吾人は滿腔の謝意を表せざるを得ないのだ。

五

平生だん〳〵と力を籠めて整明し居る樣に同だんは「有無相通、相互依存の大義」に則つて伯國との貿易關係を緊密にし、經濟と云ふ人類共通の事業に依つて、永遠の親善を形成したいと云ふので、全力を擧げて努力されてゐるのであるから、伯國の官民も奮しく之に贊意を表し、其の實行の範圍成るべく廣くして、其の暈の成るべく大なるを欲するは當然で、是れが着々實行附けられつゝあるが故、吾人の嬉しさ悦さ、何物にも替へ難きである。

國體明徵問題再燃

政府の措置に對し 海軍 艦隊派は不滿 軍部重大意思表示？

【東京廿日】過般の議會で俄然問題を惹き起した美濃部達吉博士の天皇機關說問題に關しては政府は大體に從來の對策を以て押し切る方針で進んで來たが、政府の措置に不滿を持つ海軍艦隊派は來る廿四日入港と同時にこれに關して重大意思表示の方法を取ると傳へられて居り、又在鄉軍人は講習其他で、强硬なる決議をなし、陸海軍首腦部に其の善處方を要求したので去る十七日以來林陸相、大角海相は岡田首相を訪問し、問題の善處方を要求してゐるが、

一方右傾團は、先づ一木樞相に……せしめんとしてをり、又美濃部博士に對する司法處分の決定を中止して居り、政友會も、民政黨、國民同盟の二政黨を引きづつて政府に迫らんとしてゐるので此の爲天皇機關說に對する政府其の後の措置は注目されてゐる

加奈陀反省の色なく 斷乎我關稅引上げ決定 太平洋關稅戰開く

【東京廿四日ラヂオ】報導によれば、日本政府は加奈陀の邦品防遏手段實施に對し再三反省を促したが依然として初志を飜へさず模樣見ゐ守、止むなく通商擁護法の發動によつて過般來對加輸入品に關する對抗手段として關稅引上げを通商審議會に提出協議中であつたが、愈々本日關稅引上げに決定し、これが細目は可及的速かに實施することとなつた

日貨防遏は 綿業者の操り？

日本政府が通商擁護法を發動し、加奈陀政府の日本品に對する差別待遇に對抗手段を講ずることに決定したその報に接し、加奈陀産業界は多大の衝撃を受けてゐるが、加奈陀製造業組合綿物部代表は自發的見地から飽くまで日本品輸入阻止を强調し、聯邦政府に對して止すれば、加奈陀は日本製纖物纖製品、電氣器具等の洪水に見舞はれ、加奈陀輕工業部門は破滅に陷る外はない

尙バンクーバー發の電報に依れば日加貿易の最も緊密な關係にあるコロンビア州は日本品の輸入阻止政策につき愼重考慮を要請して（一）日本品の輸入增進防止に對抗して日本は加奈陀品に高關稅を賦課する方針であるが、これが實施されゝばブリチス州、コロンビア州は加奈陀が受ける損失八百萬弗の内、最大の影響を直接受けることゝなる（二）特にパルプ製紙産業界は年額三百萬弗の損失を被り、致命的打擊を受ける（三）ブリッチス、コロンビア兩州政府は聯邦政府が此の實情を充分考慮愼重を遂ぐることを要求する

有吉新大使 六日赴任

【東京十八日】既報した如く、駐支公使館の大使館昇格は十八日付で公布されたが、これに伴ふ大使館員の辭令は同樣十八日付で公布され、從來の公使館員は大體そのまゝ大使館員として昇任される筈である

新任有吉大使は來月六日東京發列車で赴任の途につき、途中二三日樞西滯在の上九日神戸出帆の上海丸で上海に向ふ豫定である

英空軍整備案 愈よ議會へ廻附 歐洲各國の注目

ボ委員長の軍擴說に

【倫敦廿二日】英國下院に於ける國防の討議問題は廿二日午後三時廿八分開かれた當日は各外交團の多數並に議員は殆んど缺員なく出席して、頗る緊張した空氣を示したが、席上國防委員會委員長スタンリー・ボールドウイン氏（保守黨）は〝英國は佛國の所有する民間航空機との平均を保有するために、第一線機として一千五百臺の軍用機整備の必要ある旨を本委員會は決定した、〟と前提して、

淺間山 又々鳴動

【東京廿日】過般來鳴いた鳴動噴煙して近鄕の住民を脅かしてゐる淺間山は廿二日朝、再び噴煙と共に鳴動し猛烈な音響が約四分間にわたつて鳴りひびき、近在の人々は戰々兢々たる有樣であつたが、別段被害なく鎭靜した

政府も協力せよ コレイオ・ダ・マニヤン紙

廿一日のコレイオ・ダ・マニヤン紙（リオ）は日本經濟使節を題して今次の經濟使節來伯は大いに歡迎すべき意味を含め

經濟使節團が伯國の實情を調査すべく自己の發意で赴き來つたことは其の結果に於いて吾人が待望すべきものがもたらされることを確信してゐる

伯國政府は其の行動について常に注意と援助を吝まず其の最終の目的の達成に努めなければならない

日本人は日伯國係の促進に非常な乘氣を見せ、熱帶病研究の醫師すらも其一行に加へてゐるとブラジル大地圖を掲げ左の如きセンセイショなる排日記事を載せたが翌日のリオの大新聞コメルシオ紙にも同じものが噸載ぜられた、

日本の財閥を網羅した代表からなる日本經濟しぜつの來伯の目的は彼等の聲明する如く我等と善隣の誼な結ぶ爲でなく將又我が國に投資する爲でもなく眞に伯國に日本帝國主義の雄逆、日本大資本家を背景に英米資本家と結抗し帝國主義の侵入を容易ならしめ伯國に新滿洲國建設の爲であると冒頭し、南米に於ける移民問題の工作はイグアペ地帶を根據地としてノロエステ線に沿ひマトグロツを縱斷してアマゾン溪谷に出で次いで太平洋に押し出す南米攻略の根源をなすものであり廿萬の日本人植民者は廿萬の將兵として直ちに干戈を交へ得る組織になつてゐると排日論據其のまゝを燒直し我々の敵は植民會社でこれを滅ぜしむる爲之に砲火を集中せればならぬ尙ロイアブラジル汽船に食指を動かすことは經濟しぜつ來伯の重要しめであらうと結んでゐる

通商促進は歡迎 伯諸港を開放

ジヨルナル・ド・ブラジル

拾九日リオ市、ジヨルナール・ドブラジル紙は「日本經濟使節つ」と題して大略左の如く論說を掲げてゐる

一九三四年の憲法に依つて移民に關する問題に對して伯國の意思が表示されたからこゝに於つて伯國の如き農業國と、日本の如き工業國とが通商上の接近の必要なる否定するものはない

兩國の財政的經濟的接近は伯國の如く年々其の農産物の增産を見つゝある國に對する一大利益で、日本の如き工業國を市場として確保することは伯國の繁榮を來たす所以である

今回日本が最高の代表たる使節つを派遣したことは二國の最大の利害に關する一般問題を解決すべく其のけん討を目的とすることは勿論正しい

然も移民問題は既に憲法に依つて解決されてゐる、だから移民問題は其の目的とはなつてゐまい當法の改正と云ふ件についてはそれは複雜なる問題で今日其

通商不振の因を 協力打開せよ

ディアリオ・ダ・ノイテ

拾六日 リオ市の〝ディアリオ・ダ・ノイテ紙〟は〝日本經濟使節〟團下で大體左の如く論じてゐる

日本經濟使節が平生氏を團長として來伯したことは日伯通商の振興について近き將來に光明を與へるものである

日本工業の偉大なる發展は日本の生命問題として重きをなし同時に南米殊にブラジルの如き經濟機構の未成な諸國の産するる原料産品の主要市場として重きを爲してゐる

敢へて諸産物に言及する要はない今日世界不況に依つて呻吟する棉花について見ても充分に有力なる市場たることは解る

日東帝國は一大消費者であるブラジルはその一國にのみでも優にそれに供給し得る量に於ても質に於ても使節團員の專門家は殊に日本對南米通商の生命問題たる取引の期日、並に海運賃金の問題を研究されることを望む、又兩國の輸出入業者の提携、日本海運の進出に於る日伯間の海運を更に頻繁ならしめること同時に輸送賃の低減の問題を解決されることは日伯通商に一大拍車を加へる所以である

使節を迎へ 果然・賑ふ諸新聞 論壇 葡字紙論說巡り

伯國諸新聞の最近の論潮は一般に「日本」並に「日本人」に關する關心を湧らげてこれに關しての一般動向は鳴りを靜めてゐたが、わが光輝ある經濟使節の着伯は俄然諸新聞に大々的に報導され、同時に日本並に日本人に關する記憶を一時に蘇らせたかの如く伯國の諸新聞は殆んど日本に關する論說記事を滿載してゐるが、此等の內には吾人の特に注目すべきものも種々あり、わが經濟使節の來伯に當つて、伯國人側は如何に考へ如何に論じてゐるかを窺ふため其の數種を譯載するものである

日本財閥の觸手 伯國は警戒せよ

ア・マニヤン紙

伯國を保持し其の他絹市場棉花穀物の市場は一手に統制支配し一言にして云へば一國中に一國を形成してゐる

三菱もこれと覇を爭ふ兩巨頭で其の日本に於ける爭覇戰が伯國にまでのびんとしてゐると論じ、今に伯國は此の兩財だんの覇戰の戰場とならんとしてゐる意味を偶した

ブラジル、新滿洲國？

ジヨルナル・ド・コンメルシオ

ブラジル大地圖を掲げ左の如きセンセイショなる排日記事を載せたが翌日のリオの大新聞コメルシオ紙にも同じものが噸載ぜられた、

日本の財閥を網羅した代表からなる日本經濟しぜつの來伯の目的は彼等の聲明する如く我等と善隣の誼な結ぶ爲でなく將又我が國に投資する爲でもなく眞に伯國に日本帝國主義の雄逆、日本大資本家を背景に英米資本家と結抗し帝國主義の侵入を容易ならしめ伯國に新滿洲國建設の爲であると冒頭し、南米に於ける移民問題の工作はイグアペ地帶を根據地としてノロエステ線に沿ひマトグロツを縱斷してアマゾン溪谷に出で次いで太平洋に押し出す南米攻略の根源をなすものであり廿萬の日本人植民者は廿萬の將兵として直ちに干戈を交へ得る組織になつてゐると排日論據其のまゝを燒直し我々の敵は植民會社でこれを滅ぜしむる爲之に砲火を集中せればならぬ尙ロイアブラジル汽船に食指を動かすことは經濟しぜつ來伯の重要しめであらうと結んでゐる

通商促進は歡迎 伯諸港を開放

ジヨルナル・ド・ブラジル

拾九日リオ市、ジヨルナール・ドブラジル紙は「日本經濟使節つ」と題して大略左の如く論說を掲げてゐる

一九三四年の憲法に依つて移民に關する問題に對して伯國の意思が表示されたからこゝに於つて伯國の如き農業國と、日本の如き工業國とが通商上の接近の必要なる否定するものはない

兩國の財政的經濟的接近は伯國の如く年々其の農産物の增産を見つゝある國に對する一大利益で、日本の如き工業國を市場として確保することは伯國の繁榮を來たす所以である

今回日本が最高の代表たる使節つを派遣したことは二國の最大の利害に關する一般問題を解決すべく其のけん討を目的とすることは勿論正しい

然も移民問題は既に憲法に依つて解決されてゐる、だから移民問題は其の目的とはなつてゐまい當法の改正と云ふ件についてはそれは複雜なる問題で今日其

通商不振の因を 協力打開せよ

ディアリオ・ダ・ノイテ

拾六日リオ市の〝ディアリオ・ダ・ノイテ紙〟は〝日本經濟使節〟團下で大體左の如く論じてゐる

日本經濟使節が平生氏を團長として來伯したことは日伯通商の振興について近き將來に光明を與へるものである

日本工業の偉大なる發展は日本の生命問題として重きをなし同時に南米殊にブラジルの如き經濟機構の未成な諸國の産するる原料産品の主要市場として重きを爲してゐる

敢へて諸産物に言及する要はない今日世界不況に依つて呻吟する棉花について見ても充分に有力なる市場たることは解る

日東帝國は一大消費者であるブラジルはその一國にのみでも優にそれに供給し得る量に於ても質に於ても使節團員の專門家は殊に日本對南米通商の生命問題たる取引の期日、並に海運賃金の問題を研究されることを望む、又兩國の輸出入業者の提携、日本海運の進出に於る日伯間の海運を更に頻繁ならしめること同時に輸送賃の低減の問題を解決されることは日伯通商に一大拍車を加へる所以である

ゼ大統領— 武市に到着 湧く歡呼裡に 伯亞元首の交驩

【アエノス廿三日】伯國大統領の坐乘するサンパウロ戰艦は廿二日ご前九時四十五分サンチアゴ河沖を通過、拾一時アエノス百三キロの米沖を通過し、此の地點に出迎へた亞國軍艦と相會し共に海上の交驩をなしつゝご後二時無事アエノス港に到着して上陸第一歩を印した

これより先サンパウロ艦入港と共に亞國大統領フスト將軍は直ちに艦上にゼ大統領を迎へ、記念すべき握手を交へた、此の間、港內の諸船舶は一齊に汽笛をならし、且つ諸儀禮艦の祝砲が轟き渡り未曾有の盛觀を呈した

次いで禮節を施したランチに移乘兩國元首を始め、各高官は共々にアエノス岸壁に到着、伯國々歌の吹奏裡に上陸第一歩を印し、市中伯亞兩國々旗で飾られた內を宿舍に向つたが、當日は亞國の歡迎振りは頗る盛大で、各紙は筆をそろへて其の來亞を報道し、伯亞關係の親善一入加つたことを力說した

「棉花限產」 立ち消え

【華府廿二日】北米の棉花生産制限の强化のために國際的棉花限産の提案をルーズヴエルト大さう領は實現すべく最近各方面に其の意向實情を調査せしめつゝあつたがこれが實現の期待は全く裏切られた形で、ルーズヴエルト政府もこれに斷念し、近く北米の限産方針に改訂を加へるに至りはせぬかと見られてゐる

即ち有の使命を帶びて、政府棉花倉庫局長オスカーヴヨンストン氏は過般來各棉作國を歷訪して歸朝したが、

佛國領土に於ける棉花限産は今や全く見込みなく、これは近く締結される米佛通商條約に表示されるべく、亦英國は同樣印度埃及に對して棉花生産の擴大を企圖しつゝあり、更に伯國も棉花限産には全く氣乘り薄であると報告したことが北米限産方針變更の原因となつてゐるものと見られる

州財界巨頭集ひ
平生園長と聲明を交換
C・アウトモヴエルの歓迎會にて

去る廿一日ご後一時、聖市グルーア・アウトモヴエルの大廣間で聖市商業會議所主催の經濟使節歓迎パンケツテが催され農務交通保安各長官を始め市長第二軍團長商品取引所長、其他聖市財界の巨頭が集り使節側は平生園長夫妻を始め一行並に市毛總領事及び關係者が出席、金銀を凝した大サロンでいとも盛大に行れた

席上　商業會議所會頭アルフレッド・アラニア氏は起つて主催者側を代表して左の如く演説した

今回日本財界を代表する使節團の御來訪を受けたことは、最も光榮とする所で當會議所は聖州商業を代表して深甚なる感謝の意を表することを名譽といたします

勞働　を愛することは日本國民の傳統的特質で日本が僅々數十年に世界文化を吸收して最大

強國　の一になつた所以であつて就中我日本の商業の世界市場に於ける活躍振りは目覺ましいものがあります

次に日本造船所及鐵工場で製造される機械器具の精巧さは列強の等しく驚嘆するところであると工業日本に絶讃の言葉を浴せ

聖州　に於ける邦人が農業に從事し或は文化に協力して聖州發達に益々劃してなる所謂る聖州精神を充分視察し益々伯國の認識を深められて兩國通商の促進に豫期の成果を收められんことを祈ります

こと述べ終つて平生園長はこれに對し應へて

本日　私共一行のために御盛大なる歓迎の宴を張り下さいまして誠に感謝に堪へない次第であります

と謝辭を述べ　今次の使命は純然たる民間使節としてのもので他意なき旨を明らかにし　序いで日伯國交拓けて以來既に四拾餘年を經るも通商關係の不振なのは實に兩國の正當なる認識を缺けるためで當地へ派遣された重なる動機は實に此の缺陷を

認識　を深めんとするにあるのでありまして出來得る限り其の依つて來るところを究め今後兩國の通商關係促進に貢したい主旨に外ならないと述べ

ブラジルは安住の地
忍耐して焦るな
在留同胞へと……
平生園長語る

廿一日午後四時よりエスプラナーダホテルのグリルで、邦人レセプションは豫定の如く一同を始め市毛總領事宮坂ブラ拓、中野海興其他在留民約四拾餘名が集ひ盛大に行はれたが一行平生園長は記者團の會見に同胞への言葉として次の如く語つた

ブラジル國は邦人が幸福に住まひ行ける國だ　目の前の　迂回曲折があつても忍耐し　焦らい方がよい　人間だから病氣になることもあるが癒癒を起す必要はない

風邪の様に一服の藥でなほる病氣もあれば、又治癒して命を延すことも出來る　人俗諺俗が違ふから色々なことが起るが最後に幸福が訪れることを確信してゐる

私は拾一年前に渡伯した時母國では隨分中傷笑ひ草されたが此處程廣く好い處はない人間の住む國で他にこんな好い處はないと信じただから自分も土地を買ひ他人にも奨めて來た

自分の考へは正しかつた其の後海外協會、ブラ拓、其他諸團體が生れて來る樣になつた　今回は色々な因緣で老骨を携へて來たが御國のためになつたらよいと願つてゐる

言葉に含蓄を持たせつつ靜かに語つた

平生園長と一問一答
エスプラナーダ・グリルで

記者　御來伯の目的は？　例へば移民問題の如きについて何等か意見交換でもしようと云ふ樣な……

平生　民間使節で全然そんなことは關係ない、それは外交官の仕事である、殊に伯國の内政問題での國人のかゝり云ふべきのでない

記　日伯米の三國貿易の求償關係に關して云々されてゐるがそれに關して考慮されてゐらるゝや

平　私は全く關知してゐない

記　棉花の買入れは日米貿易の調整を繰圓する樣な意企を含めてゐないか

平　全然左樣な意企はない一個のマーチヤントとして日本に必要な工業原料を輸入せんと心掛けるに過ぎない

記　外人記者に對して棉花買入れを廿萬俵位に見當付けられてゐる樣にはなされてゐるがそれはどう云ふい味で

平　現在北米から百八十萬俵見當買入してゐる廿萬俵位伯棉を買ふことは價段次第で能であるが現に聖市商人で商談を持ち込んだものがあるが獨逸が買入れてゐる如き高値では到底はなし合ひにならない

記　棉花の買付けが軌道に乘れば海運、保險其他各社の進出は？

平　今日の日本の各企業會社殊に海運會社は荷物のある處へはどこでも據々進出してゐる、私の關係する川崎汽船なども續んに歐洲の海運へ喰ひ込んでゐる、保險なども日本の會社でやる、代理店がなければ保險の係で出來る、これ等が最近噂されているトープン・カバーといふのだ

記　日本資本團の對伯投資と云ふ樣な問題は？

平　投資は考へてゐない、唯棉花を買ふための附帶事業は考慮してゐる

記　在留邦人の産業助成として金融機關を設置する意圖は？

平　其の必要は勿論考へてゐるが伯國の邦人の唯一の資産は土地であるから、土地に基いて金融しなければならぬが事實に於て

幸ひ

南米大陸産業の一大中心たる大聖州の實情に直接觸れ實地に此の點に關して

事實　を調査し得たことは今後の伯國に對する我國策樹立上に多大の參考となり又聖州實業界の發展と會社の幸福を祈ると杯を擧げて其の乾杯した（寫眞は同グルプ内にて）

銀行の創立には先づ人々が借りたら還すと云ふ觀念を持たねばならぬ、それと眞の金融の玄人が進出せねばならぬ、現に日本の信用組合がやり損ふのは金融に關して其の運用を知らぬ者が其の局に當るからである

産業助成には企業の支店を設けても此の目的には達すまい

記　州政府との會見は

平　自分は今日の如き時代に於て自給自足を目標とする保護主義は止めなければ通商關係は圓滑な期せない、從つて自由通商を主張した其州新領も至極同感であつた

記　在伯中に最感化せるものはないか

平　商人だから充分調査を遂げた上でなければ何とも云へぬ

記　大綿領の歸伯迄滯在さるゝや

平　其の心要はない大綿領と交渉するものは一つもない

記　紐育の記者團に北米が若し日貨を防遏するなら日本は米棉の買入れを伯棉に割り當てんと言明したのは

平　そんなことを云ふ書がない、聖州棉が輸出されると云つても高々廿萬俵位で米國からは百八十萬俵買つてゐる

これは當時ニューインクランドの棉業者が其の上院議員を動して日本綿布防遏の運動が起り華府で棉業代表を呼んで陳情を聽いてゐる

日本は百八十萬俵も買つてゐるから僅かな綿布綿糸が這入つても差支へがが無いではないかの事を新聞に書いて呉れと云ふから華府へ行つたら好いではないかと云つたらそれが誤り傳へられたのであらう

第四回東北凶作義捐金寄附者芳名

二八杆　エメボイ實習生有志一年生

ノロエステ線ナビリツサ驛　五〇杆
富樫三平、二五杆菊地恭有二門、二〇杆兎羽田竹次郎　岩本

ソロカバナ線マツトン驛ベルヂヤナ耕地　一〇杆あて鎌田右馬次　安藤祐義

タクアリサンガ驛コニテンダ耕地　一〇杆あて植田又次

リンス驛パルーザ耕地　二〇杆あて蒔永力藏　師富卷藏、一〇杆あて綱田一郎　龜井實　荒尾竹次郎、三杆あて鍋方長藏　坂口半竹

山内武彦　今福直彦　拘子屋彌助　齋藤末吉　田代武　福島末松　蔣金次郎　古庄米藏、二杆あて

野宮雄　桑田三子雄　米川末人

山本清一　竹内長三郎　齋木重人

サンタクルースドリナバルド驛　四〇杆鈴木孝三、三〇杆佐藤實治　二〇杆石丸次郎、一五杆菅野昌西　一〇杆あて佐藤岩藏　中田由之助

尾澤甚齋　藤川幸一　櫻井清太郎

多田孫九郎　杉山久之丸、五杆あて平尾菊一　濱田一郎　清原重雄

村田熊太郎　川越辰治　川本新市

兜玉音五郎　深井弘　渡邊庄吉

多田仁一郎　松井大作　茅本樓貞

庄勝谷平國義　高橋成　無名氏

山名喜太、四杆小川善一、三杆あて村井正雄　濱田喜雄　中島實夫

富山榮實　渡邊長治　梶原喜一

一　林田善太郎　原田建五郎　篠崎章三郎　丸堂眞夫　原中

郎　吉田定一

イピラ驛　一〇杆あて宇野熊太郎　荒秀治、五杆あて古庄

悳一　松井正男　今村儀一　川濱

藤一　中村福太郎　白澤庄吉　兒玉正夫　松永彌平　中田七郎

矢野雲藏　宇野茂　宇野松次　宇野直　渡邊勇作、二杆あて高岡登

橋榮次郎　岸川定義　曾我祐雄

杳葦一衛　澤山安平

サンパウロ市　四〇杆渡邊一捷　ポレピー驛第二文尊　一〇杆服部嘉六

アグードス驛第二文尊　一五杆あて無名氏　平田守　石田潔　蓮池九一、一〇杆あて二瓶二千男

伊場堅二　平田謙助、七杆田川清三、五杆あて小林友太郎　柳田南

阿部五郎　鈴木哲夫　岩本敏明

チエテ移住地　一百杆南總會

パストス移住地　六〇杆吉田政之進、二〇杆あて鈴木新造　阿部米重　菊田庄五郎　菅丑太郎

龜岡春雄　六崎壽一　松崎政八

藍澤重太郎　本田久四郎　八木沼鶴吉　渡邊時之輔　佐藤源次　本田喜吉　遠藏守治　遠藤幸亮、一五杆あて安藤新太郎、松野忠七、松崎周吉　渡邊宏　我妻三郎　渡邊精一郎、一〇杆あて安齋齋太郎　氏家勇　佐藤新七　佐久間忠　渡邊扇藏　三浦美吉　鳴守竹藏　野一郎　渡邊繁雄　若松高文

計三コントス一八九杆レース也

累計一二コントス九七一杆レース也

右取扱人　村井聰弘

晴　我妻駒子　源駿一　清家君江

A BATALHA

映畫ファンよ！　見逃す勿れ

有名なクロード・ファレールのロマン映畫

愈々來る　廿七日(月曜)封切

ア・バターリヤ

アンナ・ベーラ　主演　ニコラス・ファルカス監督　シャルル・ボワイエ　リアノ・フヰルム超特作豪華版

於而　シネ・オデオン

ODEON

CASA PAIVA
Almeida & Almeida
RUA SÃO BENTO 29
SÃO PAULO

冬季大賣出し

總て二割引

毛布類　毛編物　毛織物　絹織物　婦人服　小兒服(出來合)

//最廉價//

日伯製菓!!!

食後の卓上に　澁茶の友に
お子樣のおやつに　泣く子の乳
カルピスの味初戀の味と聞き其れ以上の味！味？

◇工場大擴張製産量倍加

【價表御報次第御送附】

ソロカバナ線アバレー市

日伯製菓合資會社

代表者　西山福次

【無料地】

ベルナルジイノ・デ・カンポス（ソロカバナ）のサンタセシリア耕地に於ける棉及び米の栽培に最も適する土地三十アルケーレスを三年間に限り無料提供す

◆視察並びに取扱ひは當耕地へ、御照會は書文にて左記へ

Sr. Carlos Whately

Rua João Bricola, No. 10

Caixa Postal, 855—S. Paulo

尋人廣告

昭和八年六月廿七日サントス着ラプラタ丸渡來

宮崎縣人　中村清一

同　野中清三

同年八月二日サントス着アエノス・アイレス丸渡來

山形縣人　白旗金松

群馬縣人　原利一

右四氏ニ對シ急用有之候間現住所御存ジノ方ハ御一報被下度候

海外興業株式會社　伯國支店移民部

Caixa, 3015 S. Paulo

棉作者急募

本季棉の採收に從事する日本人家族至急入用です

▼……メイア條件で土地、種子を無代で提供、前貸もいたします

【照會】　ソロ線プ・ウエンセス驛クロチルデ耕地

Faz. Clotilde em P. Wenceslau, E. F. S.

聖市マリア・テレーザ街十四　アルトウール

Snr. Arthur, R. Maria Thereza, 14

そのの日の使節團

上　カンピーナース驛前
下は試驗場參觀の處

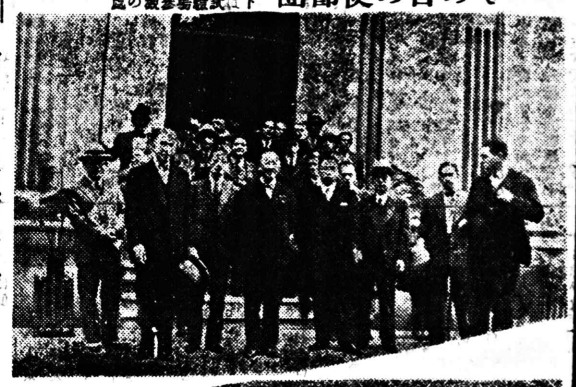

使節團の動き

初の農場見物
カンピーナス訪問

聖市に滯在して二日目の經濟使節一行は、プログラムに依つて廿二日午前九時ルス驛發特別列車でカンピーナス訪問に出發した、平生だん長は流石連日の繁忙な日程で疲れを見たか當日は參加しなかつたが其他使節一行は頗る元氣で十一時カンピーナス驛着、出迎への市長農事試驗所長其他官民多數並に山本東山農場長以下沿鄕の邦人多數と挨拶を交へ直ちに養蠶室、驗場に赴いた

場の周圍に作られた珈琲、棉花其他作物の見本園は宛ら廣大な伯國農耕地の縮圖で一行は江藤技師の說明で具さに參觀、終つてテニス・クルーブの市主催午餐會に出席、次いで東山農場を訪問したが時間の關係なく自動車で一巡早々午後六時四十分驛に着した

"伯棉は仲々有望だ"
關氏の感想

歸途關桂三氏は左の樣に感想を語つた

伯國の隅から隅まで調査してこそ我々の使命は達成されろが、此の樣に廣大な土地では短期日の調査けん究は到底不可能だ、處が今日の視察はプラジルの縮圖のやうなもので非常に參考になつた

主として棉花について調査してゐるが伯棉は頗る有望だ、成る程米棉に比すると纖維が短いがこれで充分だ何もそんなに長い纖維を必要としない、只問題なのは棉花としての棉花は質が好いが精製された棉花はぐつと質が落ちるこれは氣候のためか取扱ひの不注意からとすれば今後改良されるでせう

對外短波放送
六月一日から

東京放送協會では來る六月一日より海外向の短波放送をやることとなり、プログラムも海外の時間を考慮して朝の時間を除いて放送するので伯國ではご使拾一時頃に聽くことが出來る譯である（ラヂオ廿卷日）

夜の講演會
お流れ

日程プロに依つて廿二日夜は平生だん長の〝日本最近の工業〟について講演會が行はれる筈であつたが何かの手違ひで會場エスプラナーダ・ホテル・ガルには定刻になるも聽衆二名より現はれず、お流れとなつたが邦人側では平生だん長の聲咳に接することが出來るのに多大の期待をもつてゐたがお流れとなつていささか落膽の風であつた、尙右講演の內容は追而刊行配布の豫定である

各工場視察
夜は顯官を招待

運日招待に疲勞やもに寧日なきし平生だん長は二十三日午前九時ホテル・ガルより車を連れてイピランガの一角に君臨するヴナエの人絹工場に赴き場內を仔細に視察し午後一時には聖市市長ファビオ・プラド氏の邸宅に招待され和氣藹々裡に午餐を爲したがしばらく一行は斯樣な家庭的歡待に非常に感激した

同邸を辭して一行は棉花取引所に首腦部の出迎へをうけて同所を參觀それよりキタンダ街の棉花格付所に至つて各專門員より棉に關する色々な說明を聽取同所の試驗室に陳列してあるアラビア丸の第一回伯棉輸出の種込の光景第一回神戶領事のラウル・ボツプ氏の寫眞等に打驚こび、オザロン農相の名により贈呈された棉に關する資料を蒐集した美麗な寫眞帳をうけて歸途についたが平生だん長は聯邦並に州の農務省によりてなされつゝある絕大な努力を賞讚してゐた

魔醉劑撒布？
金庫を持ち去る

ソロカバナ線クアタ驛では廿餘を突破する此の頃の棉の景氣、そこに目を付けて拔目のない慣例の泥的の活躍が始まつて各所で邦人の襲はれるもの續々

大木を橫へて
自動車を停止

ソロカバナ線ランシャリア驛を去る約卅キロの地の某氏（邦人）は日頃社を綴つた棉花が立派に收穫出來たので、これを町に出しての歸途を夜カミニョンで急いでゐたが行手に大木が橫はつてゐるので取り除けやうとカミニオンを停車した處、果然闇の中から現れ出た怪盜、某を脅かして數百餅を强奪何れともなく逃げ去つた

好景氣て
狙はれる邦人
盜難・頻々

同じくソロカバナ線クアタ驛では同地の杉本商店に夜間人の寢靜まつた折を見はからつて盜賊侵入、同家に據へてある、四人力でやつと動かせるやうな金庫を盜み去つた、これに氣づいた家人は吃驚現狀を仔細に檢べたところ、家人の寢てゐる室の屋根が瓦數枚をはがして穴を明けてあるので、さては上から蜜酵劑を撒布したんだと云はれてゐる

空巢を狙つて
家財一切持ち去る

同じくソロ線ランシャリア驛一キロの地に住する增田氏方コロニアに於ては家人が所要で外出したが其の空巢を狙つて泥助侵入、丁寧にも家財一切合財持ち逃げ

廿三日返禮晚餐會

夜九時エスプラナーダホテルの第一サロンで伯國知名の士邦人側立つた人を招待して大晚餐會を催うし席上平生氏の演說に續いてレシピオ司法長官が政府を代表して謝辭を述べた

丸入港

マニラ三月廿八日神戶發の丸入港はマニラ丸は一昨廿三日サントスへ無事入港

日伯通商

促進に第一石!!
商船貨物運賃
速時引下を斷行

本月二十二日附神野南船駐在員よりの通知によれば日本經濟使節一行を迎へ日伯相互貿易の促進に寄與する爲伯國より日本向運賃左記の通り引下げ速時實施することとなつた

種目	舊率	新率
雜貨	二二弗五	一二弗
ガラナ・シロップ	一七弗五	一二弗
葉煙草	一七弗五	八弗
ピアサーバ	二二弗五	一〇弗
シニュ	一五弗	一二弗
カトツク	二二弗五	一二弗
ミニマム	二二弗五	一四弗
カーセル（九才以下）	一〇弗	八弗
（五才以下）	七弗五	五弗
（三才以下）	五弗	三弗五
同	同	二弗
同	同	同

備考 化粧に礦石は從來より條約輸出奬勵運賃率が設定してある

特撰純羊毛生地
最新型高級外套

サンパウロ市
カーザ・アレマン特製

香りよつくよく粘くす洗ぐ衛生的想品

ドーマポーミナタ

聖市
タミアナ美容院特製

Perfumaria Tanamy
RUA CONSELHEIRO FURTADO 46 S. PAULO

尋人

昭和四年十二月三十日サントス着アエノスアイレス丸便

大阪府北河內郡守口町
西ケ迫　信秀

昭和二年四月十二日サントス着モンテビデオ丸

茨城縣多賀郡高岡村
鈴木　廣義
樋口　長一
土師　三吉
丹羽　清一
坂本熊太郎

右六氏に對し急用有之候間現住所御存じの方は御一報被成下度候

海外興業株式會社
伯國支店
Caixa Postal 3015 S. Paulo

Dr. RUDGE RAMOS
RUA GULORIA No. 326

トラホーム全治其の他眼疾一切
最新迅速療法應用

日伯眼科醫院
ルッゲ・ラモース醫師

●檢眼　檢鏡●
●ソコヒ　斜視手術●
【診察時間】午前九時—午後九時
入院患者寄宿設備あり（一日拾弗）
テアトロ・サンパウロ前
聖市ルア・グロリア街三二六番

デイゼル車の持つレコードは
時速二百十九キロメートル!!

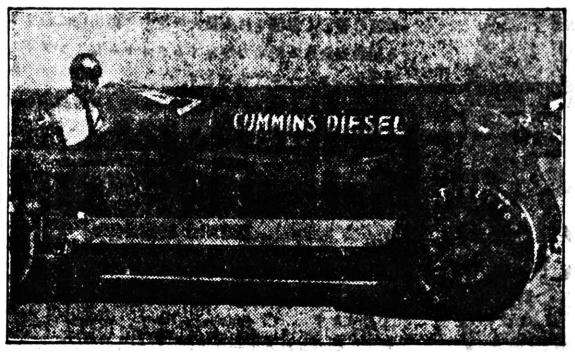

一米國飛行家ビル・カミンガ氏に依り本年三月一日アイトナ海濱その距離一マイリヤ（1650メートル）を操縱されたインヂアノポリス CLESSIE CUMMINGS 製デイセルモーター用車はその "A. Z." を二百拾九キロ五百メートルの平均時速で走破し、一週前の自己の記錄時速二百五キロ 150 メートルを更に超越した世界記錄をなしました英國人に依つて保有されてゐた前記錄は百九拾八キロ全く比較出來ない其の差程で、此の車に用ひられたダイアーこそ優秀な新案のファイアストンでありまず、之が使用普及に依つて之をもつて普通運力とする時代も近い將來であります

風呂釜製造元
パクツ
アリキ組工一切
卸小賣
工作所
村木美佐夫
リンス市
フロリアノペイシツト五八

TRADE MARK
製特
品許
村木

●子守雇度し
拾四、五歲の女子
希望の方は
本社迄來談ありたし

棉!!!
たわ
好適地に
!!!

來れ！リオブレットの奥に絕對無比の棉作地我同胞を待つ……

場所　サンパウロ—ゴヤス線　棉の本場オンダ　パウリスチーナ町より拾五K又三Kの所にパトリモンニヤあり　毎日カミニョン乘合自動車の便あり

中央發展地　にして延長線の計劃あり益々同胞の集團地にして今年四拾家族以上の入植の見込　學校は內外人共同にて右パトリモンニヤに建てらる

面積　六百アルケーレス內（四百五拾アルケーレス契約すみ）

一期契約　四ケ年とす

借地料　アルケル年二百ミル

地質　エスピゴン地帶にして平坦處女林セードロ、パイネーラ、ヒゲーラ、デンガーダ　ペロバ、ジトバ等鬱蒼たり　肥沃なる砂質壤土棉米黍殊に棉の最好地にてアルケル四百アローバ以上收穫されつゝある絕對追從を許さぬ良土且つ健康地です　棉に害する蟻なし

交通　リオブレット市より右町々に乘合自動車便ある古土地に苦勞してゐる人々よ金儲けは初女林にあるのです、一日も早く實地視察の上理想的農園の地を求められん事をおすゝめ致します

●何時でもお世話致します

Watanabe Toshio
C. P. 84 Rio Preto
L. Aia aquara

渡邊俊雄

◇御買物　歸國手續等一切無料にて御世話致します

御旅館　富士屋

聖市パロン・ゾツプラト街二七番（中央市場前）
サンタ・ローザ街　パウラ・ソーザ街　ピンチニンコ・デ・マルソ街　に最も近き御便利な場所

〝レコード〟が着荷致しましたら

母國で大好評の
流行唄、獨唱、俚謠端唄
童謠、音樂、演說、映畫說明、琵琶歌、浪花節、義太夫、琴尺八、落語万歲
等々のレコードが各種入荷致しました

このレコードに依つて皆樣の團欒の夕に一段の幸福と慰安を齎すことゝ信じます

品切れにならぬ內速刻の御下命を御願ひ致します

カタログは御一報次第贈呈申します

聖市
中矢商店
郵函　二九九五番

探偵小說

金髪魔

（檢閱濟）（映上演）

中村兵衛（松村彦秀譯）

【百廿】

咲子の行方（二）

築地のミッシヨンスクールの校主ヤングメン孃の學校の基金募集の音樂會は盛況であつた。散會の際、自動車は校門を塞するばかりに、多く整列してゐたが、たちまちにして不足を告げるに至つた。

福山夫人と、咲子はヤングメン孃に、校門まで送られた。

「道でタクシーを拾ひますから」

「ではご免を……」

かういつたが、ヤングメン孃は氣の毒がつて、自ら門外へ出て、タクシーをさがすのであつた。けれども今は一臺もなかつた。

ぜひなく校門の外で、暇乞ひの握手で別れねばならなかつた。

夜は十時半を過ぎてゐた。音樂會の散會と同時に、人通りもほとんどなかつた。その靜かな町を咲子が先きに立つて、拳手夫人を案内して行つた。

「小母樣、向ふの通りまで出れば、タクシーがきつと通つてるわ。私は本願寺前で、乘つたことがありますから。少しいそぎませう」

そこはまがりかどであつた。

二人がはや足になつたとき、背後からいそぎ足の靴音が聞えた。

恐ふと、靴音の主は無言のまゝ、などゞりかゝつて咲子をだきすくめた。

「アレツ、何をするのです……賊です、泥棒！」

夫人は高くさけんで、すくひを求めた。すると突然まがり角へあらはれたのは、一臺の自動車であつた。ドアはすでにあけてある。

「小母樣……誰ぞ呼んで……」

その聲は低くて、甚だしく含み聲であつた。それもそのはず咲子の口へはいつか白布が含まされ、猿轡をされやうとしてゐたからであつた。そして驚く間もなく自動車の中へ荷物の如く押込まれてしまつた。

夫人がむき起つて再び自動車に乘らうとする賊の上着の裳をつかまうとした時、メタリとドアは閉ぢられ、夫人の右手はいたくはじかれてしびれるばかりのどう痛を覺えた。

自動車はあるだけのスピードで疾走し去つた。

用意深い夫人は及ばぬと知るとすぐ自動車番號を記憶しやうと、むつかけながら見つめた、が、それは番號のない自動車であつた。

「アツ、少くとも前から計劃的であつたのだ」

かう思ひながら。

賊……賊……助けて」

夫人は出るだけの聲をしぼつて救ひを求めた。自動車は新宮町の方へはしつた

夫人も今は足袋跣足となつて、片づまを取上げて追跡を續けた。

新宮町のにぎやかな中に、人々ははしりよつた。

「何です……泥棒ですつて……今壞をさらつた……大變だ」

「巡査はゐないか、交番へかけつけろ」

夫人の服裝その他から見て普通婦次馬でない、好意持つ人々が、自動車の追跡と派出所へ急報との二手に分かれてはしり出した。

夫人は狂氣せん許りになつて、同じくはしつた。

咲子の行方（二）

交番から巡査も來た。自動車の追跡もふゐた。

新宮町から木挽町は、納涼客を驚かせて、混雜に混雜を來した。

雜沓するだけ、彼等惡漢には有利だつた。無番號の怪自動車は遂に、その行方を晦ましてしまつた。

この騷ぎは漸くにして、ヤングメン女學校に知れた。校主ヤングメス孃は大いに驚き、音樂會關係者のまだ殘つてゐる人々と、走つて新宮町に來た。そして牛狂亂の福山少將夫人を介抱して、その心を鎭靜させた上、木挽町の教會堂にまでひき入れた。そして遭難當時の模樣、咲子を誘拐した詳細の有樣を警官に申し立てさせた。

一方所轄京橋警察署からは、市内各署へ電わして、怪自動車捜査を促した。この報に最も驚愕したのは、芝愛宕下警察署であつた。

署長遠藤警視は、

「又自動車誘拐か、福山刑事の六甲からの報告も、怪自動車の出現である。赤羽根事件と關連紙幣事件は、どこまでも怪自動車で終始してゐる。……福山ももう歸る時分であるが……」

直に非常警戒として、管内に非常線を張らせた。それは十一時を過ぎてゐた。やがて署長自ら警戒を巡視すべく、署の門をでようとした時、

「署長殿、たゞ今戻りました」

汚れて裂けた夏服で、眞黑になつたカンカン帽を取つて、一禮した、勞働者風の男をよく見れば、洋吉の福山刑事である。

「ヤア、福山君か、何といふ姿だ」

「こんな風體ですから、タクシーも乘せてくれません。仕方がないから電車で、品川驛から參りました、宇田川町で下車しました所、署へ歩いて來るまでに、三ケ所も非常線に引ツかゝりました」

最大速力をだすには？ハイ且完全な防衛力を備ふるには！

皆樣の等しく希望される最大の速力と障害物に對する絶對安全なる防衛力を有するタイヤーならファイアストンタイヤーであります

その表面は本品獨特の優秀な純ゴム製、其の耐久力と速力の條件は全く比類がありません

如何なる凸凹だらけの惡路さいへども市廛のタイヤー面は反動を適宜に調節し安心して通過出來る點、使用者の得する處之だけでも五〇パーセント以上である

更に特製二重式の防備用内部のローナ布は萬一の損傷に對して二六パーセント以上の安全率をもつものであります

貴車に裝備される事一日早ければ一日の得、驚くべき經濟價値こそ結局貴繁榮の元！今すぐ最寄代理店に御用命あれ

新案

Firestone

スポーツ

少年オリンピック

邦人學生聯盟堂々第二位を獲得

既報の如くゲルマニヤ倶樂部主催の少年オリンピック大會は十二日の入場式に引續き去る十八、十九兩日に亘つて決勝を終へたが日本學生聯盟は僅か廿三名のみの出場で驚戰、走高、砲丸、槍、五十米等に優勝し陸上で總得點六十九點を擧げて第三位を獲得した、左に戰績のまなものを擧ぐれば（A組十八才迄、B組十六才迄、C組十四才迄、D組十二才迄）

OA組

相撲—1石田登五二、一五米（昨年記錄四一米餘、2アルツット四七、五三米

走巾跳—1ダンテ六、一三米、2アンセリノ五、九九米、3齋藤勇、6坂手

D五十米競走—1エドガード八秒7/10、2ダンテ

千米競走—1ドールバル二分五三秒4/10、2ボーレス

七十五米繼走—1メクナダンテ中學三五秒3/10、2チエテ倶樂部

5日本學生聯盟

B砲丸投（五瓩）—1西岡恒夫一〇米九三、2アルフレツド一〇米三五、3藤澤正喜一〇米〇四

B走高飛—1藤澤正喜一米五五、2テオドロ一米五五、3内山

七十五米競走—1テオドロ九秒1/10、2アルベルト

OC組

球投（八十瓦）—1ゲンテル六三米四〇（新記錄）2クレーメル

五十米競走—1橡葉七秒3/10、2マリオ、3影本

七十五米競走—1ジヨセー九秒6/10、2アマテウ

走高飛—1ジヨセー一米四七五、2ヘルムツト

OA組（女子）

走高飛—1クレツテ一米四五、2アルノルド一米二五五

圓盤投（一瓩）—1アシキール二五米二九、2グレツテ二三米八三

七十五米競走—1クレツテ一〇秒3/10、2リラ

七十五米繼走—1獨逸學校、2マリヤナ孤逸學校

OC組（女）

球投（八十瓦）—1リエテン四一米二五、2リア三七米二〇

走高飛—1ジユリア一米二〇、2シユミット一米一五

七十五米競走—1ルイザ一一秒、2レナツタ

球投、九十瓦）—1ロリセ四八米五〇、2フロリス三一米七〇

五十米競走—1ロリセ七秒7/10、2ルシヤ

短艇競走（三千米コース）

1エスペリヤ倶樂部一五分三七秒、2カンピーナス倶樂部、3コリンチヤナ倶樂部

蹴球

ジユベニール倶樂部との決勝にイピランガ倶樂部三對一で優勝

水球

エスペリア倶樂部七對二のスコアでゲルマニヤ倶樂部を雄伏す

庭球、水上、體操等の記錄は省略

レスリング學生選手遠征の壯圖に上る

歐州各地で挑戰せん

全日本學生選拔レスリング選手一行は五月十二日横濱出帆の鎌棉丸で歐洲遠征の壯圖に旅立つた

一行のメンバーは八田監督見玉助滑督、丹葉（商大）、秋田（商大）、菊馬（慶大）、鳳間（商大）の六名で英領佛チエッコ、フインランド、オーストリヤ各地で試合を行ふ予定

▲大工道具
▲切れ物一切
鍛打宗貞の刃物
製作所 リンス市 郵函二〇三 藤原宗貞

尋人 廣島縣安佐郡八木村字一ツ矢出身
「河本熊市氏夫妻」の現住所知りたく本人又は御存知の方は至急左記宛御一報願ひたいのであります
伯剌西爾時報社氣附 ユキエ

"ZUMBY" ou PAULISTANA
ズンビイ印及びパウリスタノ印
聖市總代理人 ELPIDIO FERRAZ ANDRADE
Caixa, 173 —São Paulo— Phone 2-0247

迷ふなかれ!!
フオルミシーダは廉價で確かな効力ある
—リオ本店—
CIA. DE OLEOS E PRODUTOS CHIMICOS

Pó ESTOMACAL "TAKA"
胃が弱いと何時も不愉快です
ほがらかでありません
夏目漱石氏は家庭に於て非常に氣むづかしい人だつたそうですが此れは何時も胃腸病になやまされて居たからです
◆胃腸病はタカ胃散で治療して下さい
到る處の有名な藥店又は日本人商店に販賣して居ります
製造發賣元 大河内藥化學研究所

PHONE: 2105 e 2106 END- TELEGR- "TOZAN"
CASA TOZAN
MIZUKAMI & CIA.
COMMISSARIOS
Praça Maua, 25 = Caixa, 911 = SANTOS
珈琲コミツサリオ
カーザ東山
ミツカミ・イ・コンパニア
東山銀行部
伯貨定期貯金 一ケ年六歩
サンパウロ市 代理店
後藤商會
ルア・フロレンシオ デ・アブレウ七四

聖市唯一の農業藥品輸入製造元
ユレケイロス株式會社
殺蟲殺菌劑
ベルデバリス、アルセニアツトシエンボ・パースタ、同粉末タバコエキス、硫酸銅、硫酸亞カルダアデシーバ（ボルドー液の原料にて生石灰と硫酸銅の混合劑）
カラバチシーダ、カルダ、アメリカーナ
ケイロジーナ（硫酸石油合劑）
殺蟻劑
フオルミシーダジユビテル
アルセニコ、アラシコ 硫黄粉末
靑酸ソーダ 靑酸加里
エングレシエンテ（硫黄亞硫酸の合理的混合劑）
◆殺蟲、殺蟻、肥料の配合に關する日本文の小冊子及び葡文農業曆申込次第無代進呈
◆肥料ご購入の方に對しては土地の分析を無料でなし、最も合理的肥料配合法を教示す
◆詳細の注文照會は直接日本文で日本人部へ
エレケイロス製藥肥料株式會社
日本人部