BI-SEMANARIO
No. 957- S.PAULO 7 DE FEVEREIRO DE 1934

NOTICIAS DO BRAZIL
Director-Proprietario Seisaku Kuroishi

REDACÇÃO E ADMINISTRAÇÃO
RUA FAGUNDES, 16 - TEL. 7-4670

伯和西爾日報

發行所（電話七一四六七〇）伯剌西爾時報社（本紙一週二回發行）
購讀料（壹ケ月—參ミル　半ケ年—拾六ミル　壹ケ年—參拾ミル

憂ふべきは外交の犠牲（中）

一

またしても、思ひ出させられるのであるが、それは、筆者が明治三十五年の春渡米の際、早稲田邸の大隈老侯（そのときは未だ伯爵）へ暇乞ひに伺候したる時、老侯は「アメリカへ行くのか、さうか行つて一と苦労して見るのもよいが、外交の犠牲にならないやうに注意しないといけないよ」と訓されたことである。

二

所が未だ、外國に何等經驗を有たない筆者は、外交の犠牲とは一體いかなるものであるかを解し得なかつたがために、疑問の儘頭腦にわだかまり北米に渡つたのである。そしてその後五年を經過しての明治四十年に、排斥問題だいに紛んで隔離學校問題が起り、日本人の兒童を白人の學校に入學させぬと加州政府が云ひ出したので日本人は怒り出し、華府駐在の帝國大使に其の旨を訴へ出たので、大使も「帝國の體面上捨てゝおき難し」とし、事もあらうに、一番大切な移民もんだいと隔離學校もんだいとを交換することゝなし、遂に日本に取つて最も不利なる、紳士協約を締結して仕舞つたのである。

三

此の結果として、その日から日本移民は北米に送り出すことが出來なくなつたと共に、布哇からも日本移民が大陸に轉航することが出來なくなつたので、移民に依つて形付けられた北米での總ての事業は根底から破壊され、筆者の關係せる移民周旋業、銀行業及び植民地經營の如きは、實に悲慘なる狀態に陷いつたのであるが、筆者は此の時始めて「外交の犠牲」てふ大隈老侯の教訓の意味を解し、且つ其の打撃の大なることに悲憤の涙を呑んだのである。

四

尤も、外交の犠牲と云つても、今度の滿洲事變や、上海事件の如く、我が帝國の大策上何うしても行られねばならぬ事であるなら、國民としては、如何なる苦痛をも忍ばねばならないが、紳士協約の如く、百害あつて一利なき事項を、出先き官憲の無能と、外務省の無方針と、將た在留民の無智とで作り出されたは、如何にも殘念なことであつて、一九二四年に米國が制定した排日的移民法なるものも日本が讓らすとも可い事を讓つた紳士協約に、その缺陷が認められるのであるから、之を思へば下手な外交程恐ろしいものはないと云ひ得る。

五

と、云つて米大陸の、北と南とを同一視する譯ではないが、ブラジルに今起つてゐる排日的移民法修正案なるものも、只單に、これがブラジルの政治家の或る人のみに因つて釀されてゐると觀ることは出來をであらうか。幸ひに、現在はさうであるとして、大事に至らぬとしても、今後此の儘で立消ねになるとは思へない上に、關係の深い某々國あたりが、必ず尻押することは想像し得るのであるから、ブラジルに在る者々も能く此の點に考へを置き、眞劍に日伯もんだいの研究して、全體的に在伯同胞の動向を、誤りながらしむると同時に、伯國外交に全く無方針なる我が外務省—十五万同胞の現在及び將來を何うするか、今後無限に發展せしめんとする移民に對し、一朝もんだいの起つた場合は何うするかに對し、確固たる方針を樹立せしむるに努力するは、目下の急務ではあるまいか。

第六十五議會 開會第四日

質問戰の征矢鋭く 軍務大臣めがけて集中!!

海軍第二次補充計劃を提げ

八角氏劈頭に起つ

【東京廿五日】衆議院は愈々廿六日午前十時より豫算總會を開き、高橋藏相の說明に續いて質問に入る事となつたが、之に依つて議會の中心は豫算總會に移り、本會議の大綱的質問に代るに細目的、具體的質問に入る譯である、尚午後は一時廿八分再開を見、劈頭八角三郎氏登壇し、海軍第二次補充計劃に關し質疑

【東京廿五日】衆議院は愈々廿六日午前十時より豫算總會を開き、高橋藏相の說明に續いて質問に入る事となつたが、之に依つて議會の中心は豫算總會に移り、本會議の大綱的質問に代るに細目的、具體的質問に入る譯である、尚午後は一時廿八分再開を見、劈頭八角三郎氏登壇し、海軍第二次補充計劃に關し質疑

八角　來たるべき軍備會議に對する根本對策の樹立が必要だが如何？　失ふ處多く、又勞多くして得る處斯き倫敦條約改廢の意志無きか？　又支那の航空業に對し米資本の殺到を見つゝあるが當局の所信如何？

海相　國防上の安全感の上に立つて軍縮條約又は會議等の根本方針を愼重に研究してゐる、尚隣邦國支那及びソヴイエットの空軍の發達に對する我對策は有効且つ適切なる方法を日夜腐心研究してゐる

と述べて降だん、續いて小川鄕太郎氏登だんし

小川　軍事費歸事豫算の實行は徒らに軍事工業を繁榮せしめるが農村の振興は之に伴はず、農村と都會の間の分配も不公平ならしむる結果を生ぜざるか？　又軍部は現在の資本主義を强化せんとするか？　又軍人の政治干渉亜に政治論に就き軍當局は如何なる考を持つてゐるか

内田　政府は前議會に於て兵備改善費は將來增さぬといつて置きながら、今後此の儘で立消ねになるとは思へない上に、關係の深い某々國あたりが、必ず尻押することは想像し得るのであるから、ブラジルに在る者々も能く此の點に考へを置き、眞劍に日伯もんだいの研究して、全體的に在伯同胞の動向を、誤りながらしむると同時に、伯國外交に全く無方針なる我が外務省—十五万同胞の現在及び將來を何うするか、今後無限に發展せしめんとする移民に對し、一朝もんだいの起つた場合は何うするかに對し、確固たる方針を樹立せしむるに努力するは、目下の急務ではあるまいか。

日ソ果して戰ふか【五】

相手の乘ずべき機會

△我々は各方面から戰爭はないといふことを聞かされる、されど孰れも第二次的重要事である、ソ國は戰費に苦しむのは日ソ何れも同じことである、若しどちらが外債を募集し得るかといへば、それは無論のことであらう、されど廣田外相が赤衞軍は共產黨員百万餘から募集した廿万人に過ぎないから、ソ國は之を以て日本と戰ふ氣はないといつたさうだが、これは大分誤算があるのではあるまいかその上裏備も後備もないといはれてゐるが、我々が手にしてゐる確實な報道に依ると、ソ國が偉大な軍備を有してゐる事は間違ないやうである、我々はその記錄を手に向くべくしといつてゐるが、白系露人の首領ミリューコフ氏が巴里で語つた處に依ると、若し日本が極東のソ領に侵入すれば、我々も亦ソ國の爲めに戈を取つて起つべくいつた位であるから、當てにはならぬといつたそうである、それは無論のことであらう、されど廣田外相が赤衞軍は共產黨員百万餘から募集した廿万人に過ぎないから、ソ國は之を以て日本と戰ふ氣はないといつたさうだが、これは大分誤算があるのではあるまいかその上裏備も後備もないといはれてゐるが、我々が手にしてゐる確實な報道に依ると、ソ國が偉大な軍備を有してゐる事は間違ないやうである、我々はその記錄を手に向くべくしといつてゐるが、白系露

△故に米國が裏心極東の平和を維持せんとするならば、今日此機會に時機を待つのが一番公平の態度ではないか

△又米國は日本と通商上相互補充の關係にあるから、萬一日ソが衝突しても局外に中立すべしといふ之は判り切つたことである、日ソの戰爭に際しては英米は決して加はつては來ない、從つて日米の通商關係は依然として行はれる、問題は日ソの衝突が果して米國の利益であるか、それが米國の利益であることも又明白である

△之を以て見るに米大統領もり氏に向つて戰爭をせう嗾するなど考へられる事ではない、現在の處日ソ兩國に向つて兩國の危機を平和に解決するが爲めに努力するものとは考へられぬ、ル大統領が果して之に努力するや否や？

相手の乘ずべき機會

△我々は各方面から戰爭はないといふことを聞かされる、されど孰れも第二次的重要事である、ソ國は戰費に苦しむのは日ソ何れも同じことである、若し日本が極東のソ領に侵入すれば、我々も亦ソ國の爲めに戈を取つて起つべくいつた位であるから、當てにはならぬといつたそうである、それは無論のことであらう、されど廣田外相が赤衞軍は共產黨員百万餘から募集した廿万人に過ぎないから、ソ國は之を以て日本と戰ふ氣はないといつたさうだが、これは大分誤算があるのではあるまいかその上裏備も後備もないといはれてゐるが、我々が手にしてゐる確實な報道に依ると、ソ國が偉大な軍備を有してゐる事は間違ないやうである、我々はその記錄を手に向くべくしといつてゐるが、白系露

日ソ孰れが利

△廣田外相の說として傳ふる處に依れば日ソが戰爭すれば、白系露人はこれを機會に共產政府に錄を向くべくしといつてゐるが、白系露

兵備改善費の增加は政府自ら前約を裏切らぬか

第一陣の內田信也氏 國防問題で政府を追窮

【東京廿六日】眠報の如く本日の衆議院豫算總會の第一陣は內田信也氏國防問題に依つて痛烈なる質問戰を展開した、內田氏は大角海相に對し

內田　第二次補充計畫は第一次補充計畫立案の時に豫定されてゐたものであるか

海相　第一次補充計畫と同時に考慮したるものと大體同樣である

內田　政府は前議會に於て兵備改善費は將來增さぬといつて置き

【東京廿六日】眠報の如く本日の衆議院豫算總會の第一陣は內田信也氏國防問題に依つて痛烈なる質問戰を展開した、內田氏は大角海相に對し

內田　第二次補充計畫は第一次補充計畫立案の時に豫定されてゐたものであるか

海相　第一次補充計畫と同時に考慮したるものと大體同樣である

內田　政府は前議會に於て兵備改善費は將來增さぬといつて置き

午ら、明年度に於て增加せる事は政府自らその言を裏切るものである、更に進んで艦艇の改裝費を將來も繼續するか、又その數如何？

と海相の答辯を求めたるに對し

海相　繼續する豫定であるが、公開の席上では言明出來ない

內田　更に倫敦條約欠陷充實は會計十二億圓を超過する事となるが如何？　尚右については秘密會議を開催して將來の補充計畫に要する經費の內容を伺ひ度い

と答辯し之にて小川氏の質問を打切ることにした

じて財經問題に言及し

增稅の時期を明言せざるは、十年後には行はすといふ意味ではないかと思ふが如何、惡性インフレ症の起らぬ前に增稅決行の要がありはしないか？

海相　現役軍人が政治に干與する事は禁ぜられてゐるから、若しあれば取締ること勿論である、然し國力如何を批判する政治に對して現役軍人たりと雖も無關心ではあり得ぬ、この意味から政治常識を涵養しやうとしてゐる者の在るは無理からぬ處である

と答辯し之にて小川氏の質問を打切ることにした

資本となつて活動するから、狐狸ないでもよい

と藏相一流の樂觀論を逃べ、次で大角海相登だんし

海相　現役軍人が政治に干與する事は禁ぜられてゐるから、若しあれば取締ること勿論である、然し國力如何を批判する政治に對して現役軍人たりと雖も無關心ではあり得ぬ、この意味から政治常識を涵養しやうとしてゐる者の在るは無理からぬ處である

と答辯し之にて小川氏の質問を打切ることにした

比率で國防の均衡維持は 人類始まつて以來 十數年の經驗に過ぎぬ

外相・高木氏の質問に答ふ

【東京廿七日】衆議院豫算總會では政友會の內田信也氏に依つて政民兩黨の間で最も衝突の可能性ある倫敦條約問題に觸れ、政府に對して倫敦條約の缺陷を言明せしめんとする質問の陣を進め、爲めに民政黨をしていたく不滿を持たしむるに至つたが、更に本日の豫算總會に於てこの論陣を進め、專門的問題に亘つて第二次補充計劃完成後の日米海軍比率如何を質したが答辯は後廻しとなつたので、內田氏は華府、倫敦條約問題に言及して海相に詰め寄る

內田　海相の意見として米國の新聞に記載された海軍條約の比率は不滿なるが故に改訂を求めるといふ論文を認めるか

【東京廿七日】衆議院豫算總會では政友會の內田信也氏に依つて政民兩黨の間で最も衝突の可能性ある倫敦條約問題に觸れ、政府に對して倫敦條約の缺陷を言明せしめんとする質問の陣を進め、爲めに民政黨をしていたく不滿を持たしむるに至つたが、更に本日の豫算總會に於てこの論陣を進め、專門的問題に亘つて第二次補充計劃完成後の日米海軍比率如何を質したが答辯は後廻しとなつたので、內田氏は華府、倫敦條約問題に言及して海相に詰め寄る

內田　海相の意見として米國の新聞に記載された海軍條約の比率は不滿なるが故に改訂を求めるといふ論文を認めるか

海相　之を認める

內田　比率に不滿なる以上、兩條約の廢棄通告は本年中に出されねばならぬが、海軍の方針如何、

海相　期間は本年十二月末迄だから、夫迄には各般の事情を良く調査して定める積りである

と答辯して質問を打切る、次で民政黨の高木正年氏登壇し

高木　比率問題に關する外務大臣の所見如何？

外相　比率に依つて國防の均衡維持し得るとは認められぬ、比率制限が適當なりや否やは未だ明言は出來ぬ

高木　然らば外相は比率を變更する意志なきや

外相　海相の答辯通りだ

と高木氏の追究を避ける、次で

海相　更に比率の變更は求める積りだ

と確言し、次より政民兩黨代議士より參考材料の提出を要求し十一時半休憩に入つたが、民政黨では政友會が倫敦條約を持ち出して民政黨に抗爭すべしとの意見が有力なる折から、右內田氏の質問の發展に依つて政民聯繫の空氣に支障を來たすは勿論、本問題いを中心として一大論爭が展開し意外の波瀾が惹起される機樣で、休會明け

英蘭秘密協定 事實無根と 和蘭政府言明

【東京廿九日】議に來國內の新聞紙上に、ボルネオ方面の石油獲得が日本海軍に重要なりとの論點より、日本のボルネオ進出を想定し蘭領印度を新嘉坡軍港の爲麾下に置かんとする所謂英蘭海軍秘密協定が締結されたと傳へられ、各方面の注意を惹きつゝあつたが、今度齋藤公使より外務省への報告に依ると和蘭政府は、右は事實無根であると言明し、又和蘭各新聞も否定の記事を掲げてゐる

樞密顧問官 古市公威男

腦溢血で逝去

【東京廿八日】樞密顧問官古市公威男は、舊�以來腦充血で渋谷の自邸にて療養中の處、本朝三時逝去した、二月一日青山齋場で告別式を行ふ筈

東亞平和維持の責任を 關係列國に表明す

廣田外交今後の方針判明

【東京廿六日】議會開會以後の廣田外相の施政演說、其他質問應答に依つて、廣田外交今後の方針は左の如く判明した

一、東亞平和維持の責任を有する事を列國に闡明し、歐米流の政策や思想を强要せざる事が聯盟脫退の原因なる事を平和手段に依つて闡明す

一、一九三五年の軍縮會議は軍縮問題にのみ限り、滿洲問題は再議せざる立場を堅持す、又次期會議を殊更危機と呼ぶ事は支那其他に不當の野望を逞しめ國民の意氣を阻喪せしめるから之を排撃す

一、對米關係については、險惡なる問題の存在せざるを先づ互に理解せしめ、次期軍縮に對しては事前に充分諒解を求める、又對ソ關係は正義交涉を可及的に進行せしめ、夫を基礎として、日ソ關係の好轉を圖る

一、對支外交は、支那の內政の安定を待ち、排日政策、排日思想の解消を圖らされば、日支親善東亞の平和はあり得ざるを悟得せしめ積極外交を避けること

上山滿之進氏 製鐵合同問題で 質問戰を展開

【東京廿八日】休會明け劈頭から豫想外の白熱的論戰を展開した今議會も明廿九日の貴院は一息の形で、本會議、委員會共休會し卅日には午前十時から本會議を開いて施政方針の質問戰を擔行することになつてゐるが、議會內外の注目を一身に集めつゝある製鐵合同に關する網紀肅正問題討議となり、上山滿之進氏は豫定の廿七日には遂に起たなかつたが愈々材料整備の下に深刻なる質問戰を展開すべく之に對する政府必死の防禦陣と共に早くも異狀な緊張を以て期待されてゐる一方衆議院は廿九日には本會議を休むが倫敦條約問題に政民兩黨峻烈なる對立を見せ議場の火花を散らした豫算總會は午前十時から開かれ前回に引續き民政黨の川崎克氏が財政問題に就き執拗なる質問を以て高橋藏相に詰め寄り、次で政友會の太田正孝氏は得意の經濟問題を提げて藏せうを追擊し、更に加藤衆四郎氏は我國經濟界の重大懸案たる日滿經濟ブロック問題に關し、藏せうを初めとして永井拓せう、中島商せうにその鋭鋒を向けるべく、從つて當然同日の論戰の中心問だいと期待され、豫算總會は日を追ふて白熱の度を增して行くものと見られてゐる、尚この外當日は午前十時から赤字公債、會計檢査院法改正の兩委員會も開かれ、法案の審議に入る段取である

原氏暗殺犯人 中岡艮一出獄

十一年の刑を終へ

【東京卅一日】前總理原敬氏を暗殺した中岡艮一は無期懲役を宣告されて以來、幾度も恩赦の特典に逢ひ、都合前後十一年餘の刑を受け愈々刑務所を出所する事となつたが、同人に對しては一度東京に移してから釋放するとの說が傳へられてゐた處、曩に司法當局では同人が目下收容されてゐる宮城刑所から直接釋放することに決したので、中岡は本朝午前六時無事出所した

日英人絹協議會 三井へ代表を依囑

【倫敦廿八日】日本人絹輸出組合加工業組合は、日英民間協議會に人絹問題に關する一切を包含せしむる事を承認し右趣旨の通告が廿七日日本代表部に到達したので、我代表部では編業に關する事項と同時にその起を英國政府並にランカシヤ綿業團に通告する筈である、但し人絹代表を內地から派遣する事になると時機を失するので多分三井物産支店長島田勝之助が依嘱されるものと見られてゐる

ナチスの
墺國突撃……
全國的にテロ横行
獨・墺關係逼迫

【維也納三日】墺太利國に於けるナチスのテロは各地に横行し、殆んど墺太利全縣にわたつて昂まりつゝある、テロの大部分は爆彈に依つて各地の要所を襲ひこれを破壊せしむるもので、トラスに於いては同縣知事官邸の前で、官憲とナチスの格鬪が數回にわたつて演ぜられ、墺太利レオンフエルデンでは約三十個の爆彈管が各所で爆破し、カルフアールに於いては同地警察當局の手で某廐舍から二箱のナチス宣傳物が發見押收されたが一箱實に百キロの重量のあるものであつた、又ウイーン市に於いては殊にその横行が甚しく、同市近郊に於いては殆んど毎夜に渉つて夜間爆破事件が突發してゐる三日ハインメーンの一兵士がウイン市郊外の一レストランでナチス一派の密會中を發見、直ちに當局の手を經て一味を逮捕した處、一味の怖るべき陰謀が發覺した、即ち同一味は四十余箇のダイナマイトを有し、カイン驛を襲撃し、南墺太利からの列車が入構した處を一擧に爆破せんと密議をこらしてゐたもので、今や人心は極度の不安に脅へてゐる、

墺政府
聯盟へ提訴

【維也納三日】墺國政府は國内に於けるナチスの暴狀を默視することが出來ず、過る一月十六日附で覺書を獨外相ノイラート男宛に送付して其の注意を喚起した

同覺書は全文が三日發表されたが頗る強硬で、其内に……獨逸方面の指令に依つて、現ドルフス政府の治政を攪亂すべきテロ運動がナチス一派に依つて計劃されてゐることの確證をわが政府は握つてゐる、それは過般獨逸一外交官が墺國ナチスの某領袖と秘密會見をなしつゝあつた處を逮捕し、彼の言によつて獨逸の使嗾ぜる有樣が明瞭になつた

墺國政府は墺獨間の紛爭を解決するために、あらゆる好意を示した、然るにそれは獨政府並にナチスに依つて毫も理解されない寧ろ紛爭を助成する如き態度がある、斯くては國滿に解決する方途は放擲する外はない

若し短期日中に獨逸政府がナチスのテロ行爲を中止し、または中止せしめる保證をなさざる限り、本問題はこれを國際聯盟に提訴せん云々

然るにこの抗議に對して獨逸政府は默殺的惡度持し居り、墺國政府は近く聯盟に提訴するものと見られてゐる

獨・佛の提案を蹴る
先づ軍備を許せ
回答内容發表さる

【伯林三日】去る一月一日附で獨逸の再軍備要求に對し佛國側は不戰條約締結並に軍備軍の問題等を提示してこれが兩國の直接交渉に依つて解決せんとの新提案を持ち出し、獨逸政府は十九日附でこれが回答をなし其の内容は去三日公表されたが、獨逸政府の態度は依然再軍備を第一要件として佛國側の提案を第二次に廻し、にん曲にその提案を却けてゐる

即ち、一月一日附で佛國が提示した提案に對しては獨逸政府は萬腔の好意を示すものであるが然し、佛國の提案が檢討される前に、獨逸政府がジユネーブに於いて發表した要求が充たされねばならぬ、獨逸政府が要求するものは他の何國からも脅威されることなき防禦的軍備の保有であり、そのためには最小限度三十万の兵力を要することは獨逸個有の事態に則して獨逸の保障をなし得る限度である、而してこれは佛國並にその同盟に對して何等の對抗的意義を有するものでない

佛國は豫備軍を提議するも獨逸に於いては他國の如き豫備軍の設置は許されない條件がある、これは獨逸個有の條件からで同樣に警察力に依つて兵力の補充もなし得ない

メロ前外相歸らず
新外相就任す
カバルカンチ・ラセルダ氏

【リオ二日】メロ前外せうは其の後前職に復歸方を再三勸說されたが依然として初志を飜さず、二月に至つたが、復歸の意志なく、セ大統領は其の後任につき交涉中であつた處、遂にカバルカンチ・ラセルダ氏を拔擢することに決し、二日司法省に於いて各閣員列席の上、就任式を擧行した

尙新外せうの就任と共に、總務局長としてマリシオ・ナアコ氏が任命される筈である

憲法草案は
五月末迄に完了せん〟
擡頭する議事進捗の意向
バイア州のリーダー語る

目下開催中の憲制議會に於ける北伯バイアのバンカードのリーダーとして有力なメディロス・ネツト氏は二日新聞記者を引見して、將來の大憲章たる憲法制定議事の進行に關して大略左の如く語つた

議事は着々進んでゐる、次週の初めか又は終りまでには、大體憲法の審査原案が略完了するものと思ふ、少なくとも從來の議事進行に拍車をかけて、これが完成を希望する向きがある、けん法審査會の努力は多とすべきである、同委員會の審査終了と共にけん法も原案が本議會の投票に附せられるに至るであらうそれは少なくも五月末頃までにその運びになると思ふ

現在の議會の規則では、けん法の制定を急がせんとする如き規定は何等ない、一條一條を投票に附して審議するに於いては完成する期日は測り知れない、議員の意向に依つて議事に思ふまゝに延期されることとなるバイアのバンカードに於いては既に議論はない、吾々は修正案を以て吾々の意向は充分に表明した、その修正意見は大體貫徹した、アラウル再建の大局からも裏の協力を希望する者なら他のバンカードも同樣な意見に落ちるであらう

若し暴牙の塔に立て籠つて一條一句を吟味するとしたら吾々はアテネス！である、それは國民の期待に餘りかけはなれてゐる私の期待に於いて云ふならけん法は少なくも五月の末までには完成せねばならない、一字一句を檢討することなしに。

尙リオ・グランデ・ド・スール州のルツソマーノ氏も略同やうな意見なを有し、南トC途中、聖市デアリオ・デ・サンパウロ紙に一少なくも六ヶ月以内に終了せねばならぬ一と語つてゐる、これに依つて見るに現議會に漸く議事の進捗を圖らんとする意向が抬頭しつつあることを窺知することが出來る

今度は印度關稅引上げ
わが絹・人絹布に及ぶか
非觀視される新協定の前途

【デリー二十七日】印度政府の人絹織物關稅引上案がつたへられてゐるが、これに關しわが澤田代表はボア長官を訪問し、近く印度で絹及び人絹織物の關稅引上を計劃中との噂があるが事實なるやと質したる處、ボア長官は「二月五日乃至十二日に新關稅法案が議會に提出されるが、これより先に關稅調査會で上申がある筈である、關稅調査會で上申がある以上、政府としては如何とも出來ぬ」と答へたので、澤田代表は「さきに雜貨關稅引上げ、次ぎ絹織物關稅の引上げ、次ぎ人絹織物關稅の引上げと順次引上げられるに於いては、新協定の前途に愈々暗影を投ずる結果となるから中止されたい」と要求した處、ボア長官は關稅調査會の上申なる以上止むを得ずと極めて冷淡に繰り返すのみであつたが、澤田代表は撤回を希望すると更に言を押し、これに對してボア長官も「日印親善は何とか考慮する」と答へ會見を終つた

印度側が關稅調査會の決定に先だち日印會見を申込んだことは、印度側として依然として關稅引上げを中止せぬ態度に鑑みて、今後絹織物、人絹の前途は頗る悲觀視されてゐる

佛國の軍縮
忌避
【巴里三日】佛國外務省上院委員會は、軍備縮少會議の問題につき、英、獨、伊の提案について檢討を重ねた結果、フランスは現在の如き國際情勢の内に介在して、實質的に兵力量を低減する如き、各國の軍備提案には決して贊同し得ないと表明し注目されてゐる

サルヴアドール國
北米から承認
【メヒコ廿九日】北米合衆國政府は去廿八日中米サルヴアドール國を正式に承認した

從來、武力に依つて成立した國家は絶對に承認せずとなしてゐた北米政府が武力で成立したサルヴアドール國を今回承認したことは最近の北米にスチムソン否認主義が沒落して來たことを示すに至つた證左として注目されてゐる

日本政府
玖瑪を承認
【東京廿一日】玖瑪渡邊代理公使は廿一日玖瑪新政府外せう宛に、日本政府は正式に玖瑪新政府を承認する旨通告した

エチオピア皇子の
王妃・黒田嬢に決定
【アヂス・アベバ廿八日】アフリカエチオピア帝國政府は去廿七日、午後二時同國皇室のアラア殿下の妃として、黒田子爵令孃雅子孃が正式に迎へられることに決定した旨發表があつた

△日本武士道の華
肉彈大尉の銅像

昭和七年十月三日、北滿興安嶺に蘇炳文を急追撃の際肉彈を以て敵の列車を顚覆せしめ友軍に迫る一大危機を救つて日本武士道の華と散つた鐵道第一聯隊の荒木大尉壯烈な戰死を永久に傳へるため、肉彈大尉の銅像が千葉郊外、其の名も荒木ヶ丘に建設され、去十四日長くも近衛師團長朝香宮殿下の台臨を仰いで盛大に擧行された

△前熱河省長
湯玉麟強要さる

前熱河省長、湯玉麟は例の熱河討伐で記憶されてゐるものであるが去廿日玉麟の第二子が土匪に誘拐され、行方不明であつた處、廿日土匪の使者が身代金總額五十萬フランを支佛ふと送り屆けやうと云ふ通知に接したが、何せ莫大な金額で思案の體

お産の際は何時でも御呼び下さい　親切に産婦あつの御滿足なまる樣に、そして責任ある御看護を致します
日本内務省免許　中山市子
同　房子
聖市ピニエイロ街二〇八番の奥
アルコベルデ
電話七—一九〇二

日本人家族を求む
位置＝ソロカバナ線アラカスー驛
驛より七キロメートルの處
條件＝借地、歩合作何れにてもよく、米馬鈴薯には極く好適の地帶
御希望の方は左記へ御來談又は御手紙にてさし合せられたし　好條件で契約いたします
Rua Libero Badaró, 29 — Caixa Postal, 458
S. PAULO
御來談は午後三時より五時迄
山崎益一

野球用品一切
運動會　校旗
青年會　優勝旗
役員　徽章
富士屋運動具店
郵便函二〇三番
聖市

Casa Ferrão の
決算大賣出しは安い!!!
絹織物◆羊毛生地
手提◆手袋等々々々
いづれも當店特製の優良品
正に驚異的空前の大特賣
カーザ フェロン
聖市ベロバダロ街五五A　電話 2=1567

懸賞尋ね人
大阪府人　聖市笑風亭女主　中谷富士子　明治二十八年生
人そう　身長四尺七八寸位、向て左眉毛の上に斜の切傷あり、金義島澤山あり、ブラジル語解せず、頭上に二錢銅貨以上のハゲ跡あり
持物　日本製六角形金腕巻時計、三味線箱入
右之者昨年十二月家出不明に付居所御存知御一報の方へ伯貨參百圓謝禮致します
聖市コンデ・デ・サルセーダス街三一中谷

PRUDENCIA CAPITALIZAÇÃO
Rua São Bento, 14　São Paulo
一月分の貯蓄債券當籤告布
年頭正月卅一日午後三時半聖市本店に於いて公衆各位御立會の上執行された抽籤の結果は次の如き組合せ文字が當籤となりました
AjGBjBjVOVV
PCLPMCMLL
AMBLVZCD
各自御所持の債券記號を御引合せ下さい
御當籤の方は即時本店に於て額面金額を御支拂致します
昭和四年二月一日
プルデンシア貯蓄銀行
日本人部
債券所有者
各位殿

Telephone, 6278　Endereço Telegraphico "TOZAN"
CASA TOZAN
MIZUKAMI & CIA.
COMMISSARIOS
SANTOS
Praça Mauá, 25　Caixa Postal, 911
弊店取引方法は御照會次第御回報申上候
珈琲コミサリオ
カーザ東山
ミヅカミ・イ・コンペニア
サントス市
郵函……九一一號
電話……六二七八番
電信署號「TOZAN」

移轉御披露
拜啓皆さまの御愛顧に依り業務も順調に運び候段厚く御禮申上候就而今回業務擴張の爲左記の場所に移轉仕り候間倍舊の御引立あらん事を伏して願上候
【場所】片岡旅館並に渡邊菓子店隣り（郵便局前）
●完備●せる廣大なる影寫場の設け有之候間晝夜間の御撮影に應じ申候
引伸—現像—燒附
出張撮影其の他一切
小松寫眞館
小松重
ソロカバナ線プ・アルデンテ市
郵函……一〇九

弗價切下げにあやかる伯國利益

米外債約三十二万コントが棒引

一九三二年一月一日現在の伯國外債高は實に二二九、九二三、八一一磅、伯貨換算にして九百十九万六千九百五十三コントス（六片替として）、これが償却に利子を含めて年、二〇、四一六、二一七磅伯貨八一六、六四八コントスを支拂はれねばならない計態で、これが整理は伯國政府當局の頭痛の種であるが、北米の弗切下げの結果對米外債が六〇パーセント方切下げられるに至んであらうと各方面に耳よりな話が報導されてゐる、即ち「ア・ノイテ」紙の報ずる處に依ると

今回の米國ル大統領の示した、弗價五九・〇六%の切下げ法案は、北米に於いて起債された各國の債務を同率に減少する結果となる

伯國について見るに、北米に於いて起された外債中聯邦、州郡の外債額は次の如くで

聯邦	一七六、五〇〇千弗
州	一七八、〇一六
郡	一〇三、九二〇

總計四五八、四三六千弗であるこれが六%切り下げられると、金貨に於いて二七四、六六一、六〇〇弗が減削されるに等しく米國外債は殘額一八三、七七四、四〇〇弗に減少する譯である

二七四、六六一、六〇〇弗は最近の伯銀建値に依ると弗一一鈑九七〇であるから、都合三二八、五六九コントス九三五ミル二百レースが伯國の利得する金額である

聖州産組の動向

今後は消費組合との提携に

農業組合との提携に「産組保護局談」

聖州産業組合保護局は本年一月初め現在の聖州産業組合の現況並に動向について左記の如き發表をなした

現在、消費組合、農業組合、信用組合及び勞働組合のカテゴリーには入るもので其組織の上に於いて絶へず保護局と接觸を保つてゐる産業組合は七七組合ある、其の組合員數は四〇、五九〇人に達し、組合の全資本額は二、〇五〇・〇〇〇鈑を超へる

現在その持分は四五、〇〇〇に分割されてゐる

これ等の産業組合は聖州四五郡に分布し、其の内三二郡について、保護局は逐次歷視し、組織維持に關して不監備の點を補成してゐる、組合の現勢について各種産業組合中最も強大な組織をなしてゐるのは消費組合である、現在の消費組合は實際の所農業組合を綾瀾するものがある農業組合は主として生産を主眼として居なかつた

伯國財話

—(14)—

紫頭巾

Saldo（前承）
Deficito

之では、世界各國に於て毎年政府が公表してゐる「豫算」と同然に、伯國聯邦政府の前掲通りな所謂「豫算」を取扱ふ譯には參りません之は伯國政府長年間の傳統的慣例でありまして、臨時費などは決算報告の際に始めて、既支出の新種金額を "Despeza Extraordinaria"（臨時費、又は豫算外支出とも譯し得）なる名目下に公示し、之を政務報吉に依て事后議會に問ふことになつて居ります。此の傳統が公表してゐる「豫算」と同然に、伯國聯邦政府の前掲通りな所謂「豫算」を取扱ふ譯には參りません之は伯國政府長年間の傳統的慣例でありまして、臨時費などは決算報告の際に始めて、既支出の新種金額を "Despeza Extraordinaria"（臨時費、又は豫算外支出とも譯し得）なる名目下に公示し、之を政務報吉に依て事后議會に問ふことになつて居ります。此の傳統

不文律に習慣付けられて居る一般も有た別に不可思議として居ません。從つて、伯國聯邦政府の「豫算」に於て申す所の "Saldo" 又は "Superavit"（共に剩余の意）及 "Deficit"（不足の意）といふものは前掲表示の如き歲入豫算（年度に於ては特別收入の豫算も計上す）と歲出豫算（經常費丈けで、臨時費及特別支出に對する豫算額を表示せざるもの）との差引に依る單なる差額を意味するものであります。而して、日本及其他の諸國の豫算などに於けるものとはテンデ内容が違ふといふことを念頭に置く要があります。

又、會計年度實行后の歲出入決算に於きましては、豫算に計上されて居なかつた歲出の臨時費及特別會計の歲出入額が相當大きな金額にて歲出入勘定に還入つて來まして、此の總歲入額と歲出額との差額が茲に初めて同年度計上の眞の意味に於ける剩余（Saldo Effective）又は不足（Deficit Real）を表示して參ります。

故に、伯國政府公表の所謂「豫算」と決算とを其の儘で對照したりなどすることは無意味極まることゝ申さねばなりません。

伯國聯邦政府公表の所謂「豫算」を見る時には、其の公表せられて居る歲出入の總額上へ、歲入は約一割五分增し、歲出は約三割增しで加算して、大體のアイデアを得るものなるなるやを表示せしめて居らぬ」

亦曰く

「他國で行はれて居る通り、全會計年度を通じ、一ケ月以内の間隔を置いて、豫算項目と同一項目下に、前年度數字に對比せしめて現行年度歲出入の進捗狀況を公表することも眞に望ましいことである」

ニイマイア順間は伯國政府財務當局に對し、之では不可ない、豫算と決算とを一致せしめなくては不可、と矢々嚴しい申渡され方でしたが、此の長年の種弊は容易に直らぬことでせう、日本財政の樣に毎年剩余金を前年度より次年度へ繰入れて右次年度の歲出入平衡を計り得る國柄などとは、遙た異にニ、伯國財政に特に連年歲計の不足巨額を告げ居り、爲替變動の爲め不斷に歲入上に亦巨大な對外金貨債務支拂上に甚しき喰違ひを生ずる特殊事情の國柄でありますから從て豫算上の豫備金にも大きな「マールヂン」を與へ、歲出入額上に充分な彈力性を持たすべき須要もあるのですが、前記通り豫算に臨時費を計上せず事后報吉するふ慣習などは、紙幣の濫發、政府證券の發行などと共に一代の爲政者が歲出入の辻褄を合せ、形式な比年不足見ながカス爲めには無くてはならぬ風强の道具となつて來て居ります。

ニイマイア順間は其の意見書で左の通り言つて居ります。曰く

「對内的にも亦對外的にも特に重要な事項は政府の財政狀態を世間一般に公示する方式の改良である。

之は伯國財政の利害關係者逸ちが容易に且つ多くの時間を徒費することを無くして新財政の現狀を手取り早く直ちに知り得るやうに爲す可きである

現今政府が公表として一般に發表して居る處が、農業組合の生産以上に消費組合の消費の旺盛な結果に依るものであらう

今、産業組合パウリスタ聯盟は此の點に着目して、農業組合と消費組合の提携を斡旋し、其の間にあつて、農産組合の生産を直に消費組合を經て、消費者に供給せんと努めてゐる

産業組合保護局もこれが農産組合の發展を助成するため農業組合には特別の恩惠を設けて、産業組合間で、供給と需要を連結せしめ、以て其の間の需給關係を平衡圓滑にし、延いては各種産業組合の發展を期せんとしてゐる、然し現在産業組合を綜合する形式の組織は未だない

北米通商圈に突入する

日本製商品

北米氣に病む

北米通商局は最近南米諸國に猛烈な進出を試みつゝある日本商品に關し頗る頭を惱まし、最近これに關して詳細な報告書を作成、これが對策を講ずる樣やうである

同報告書に依れば、昨年度上ケ月の日本品の進出狀況は南米諸國のみで前年度比一千四百万圓の增加を示し、中米諸國に對しては八百万圓を增加してゐる、ハイチ共和國のみでも日本品は十割の增加である、若しかかる狀態を放任するに於いては北米の利益の上に重大な事態を招來する處がある

例へば、玫瑰に對しては現在獨逸請、電球、毛又は織布の帽子等を主要輸出品としてゐるが三三年度以來獨逸の壓詰の進出を開始した、從來玫瑰は北米カリフォルニア産の壓詰を唯一の對照として消費してゐたものであるが最近は日本品がこれを壓倒し、北米品に對して廿%の安値で市場を占領しつゝある、又織布の進出電球の進出顯る急で電球などは百箇七弗で、北米品は同質のもので百箇十三弗で到底太刀打の出來ないものがあると

珈琲の世界消費高增加

【紐育二日】最近の統計として發表された處に依ると、昨年七月一日以降本年一月三十日迄の世界の珈琲の消費高は一三、九一〇、〇〇〇サツコ、前七ケ月に比して七ポルセントの消費增加である

これを主要消費國別に見るに

北米	六、九二六、〇〇〇サツコ九・三%
歐洲	六、二〇四、〇〇〇サツコ四・四%
其他	七八〇、〇〇〇サツコ二七・四%

昨年收穫棉品質頗る良好

四級以上七割强を占む

一九三二—三三年度收穫産棉は目下聖市商品取引所に於いて格付を進めつゝあるが、去一月末までに格付された棉花は二一五、八四五梱（三四、六三〇、五四一・七五キロ）で、格付の結果は品質は頗る良好で、去十五日迄の成績に見ると四級品以上の優良棉花が七一・〇一%を占め、十六日から一月末までに格付された七二六梱（一一八、五九〇・八斤）は四級品以上が五六・〇三%を占めてゐた

尙昨年度と對比すると其の比率は左の如くであつた

	三二年	三三年
一級品	一、〇三	〇、五六
二	六、四四	五、九五
三	二二、九九	二五、四一
四	二九、九一	三九、〇九
五	二四、七七	二一、三八
六	一〇、一八	五、七三
七	二、九四	一、三〇
八	〇、九四	〇、三三
九	〇、三四	〇、一三
九級以下	〇、四六	〇、一二

一月末現在伯國珈琲滯貨

伯國聯邦珈琲院第一二三號發表に依れば一月末の珈琲ストック高は、各港に於いて左の如くである

港	數量
サントス	一、七八七、七八五袋
リオ	六一八、一三七
ヴイクトリア	二二〇、六五一
アングラ・ドス・レイス	一三五、〇〇七
パラナグア	二九、二七一
バイア	四三、八二一
レシフエ	一六、七六六
計	二、八一五、四三八

聖市穀物取引所役員

聖市穀物取引所役員は去る十五日役員改選の結果、左記人々が當選した

所長—アルツール・ロウレイロ氏、副所長—マノエル・コウチニョ氏、第一書記—ヨセー・マリア・ベイガー、第二書記エーラス・ベンタミン・ダ・シルヴア、第一會計—ヨセー・ダブリル、第二會計ヨアキン・P・ロルドンの諸氏

一月間——伯國珈琲輸出狀況

港別對外對内

サントス	一、四一九、三四五 一一、一三二
リオ	二五七、六〇八 八、三三九
ヴイクトリア	八一、七五二 九、〇二〇
パラナグア	三八、三九三
バイア	四五七 一五、五九七
アングラ	三、二六一
レシフエ	一六、四八三 八、七六九
計	一、八三七、九四七 四〇、六一七
總計	一、八七八、五四四サツコ

これを前十二月の輸出狀況に比するに一、四一九、一五〇袋で四六萬サツコの增加である、又前七ケ月平均輸出一、七十萬俵で益々輸出振盛の傾向にある

表塲相物農産要主市聖

段入買塲市聖——中央値——二月

品名	1日	2日	3日
珈琲			
同 白	14$400	14$900	14$900
砂糖	64.000	64.000	64.000
同 白	36.000	36.000	36.000
糖蜜	54.000	53.000	52.000
米	47.000	46.000	46.000
小麥粉（内國産）	12.300	12.300	12.300
マンサオカ粉	36.000	36.000	36.000
フエジョン・クラロ	27.000	27.000	26.000
ミリヨ・アマレロ	15.600	15.600	15.600
同 アマレロ	15.000	15.000	15.000
同 普通品	—	—	—
アルボルフ	32.500	32.500	32.500
ゴラフアルフア	7.800	8.000	8.200
セアラ産（聖州産）	.290	.290	.280
豚脂	132.000	132.000	132.000
綿實油（正味三六入一箱）	66.000	66.000	66.000
馬鈴薯	22.000	23.000	24.000
バナナ	1.000	1.000	1.000
石鹽	32.000	32.000	32.000
輸出向（スタンダード二罐）	3.500	3.500	3.500
普通			

（註）落漸スイロアブ氣强然依珈琲（要摘）のもの付格花棉

需要期到來!!!

稻刈鎌は名刀正宗の如き切れ味な持つ既に定評ある弊店直輸入の【堺重光印】を御選定下さい。その鍛錬の裝嚊しさ、品質體裁の絶佳にて使ひ心地よさは正に百パーセント必ず貴下の勞働能率を倍加さする事請合品です

◇堺重光印稻刈鎌＝七寸、七寸五分、一尺及片刃及共柄付柄なし兩樣

◇鎌研ぎ專用伊豫砥石（小型）

◇特別製日本産金剛砥石　等體當に品揃ひして居ります

御用命は必ず弊店直輸入品をお撰み下さい

【蔬菜類種子】◇大根類◇白菜類◇葉菜類◇茄子◇胡瓜◇人蔘◇牛蒡セボーラ◇レポーリョ其他洋菜類等

最も進歩した優良正確な種子こそ中矢の誇りであります、弊店輸入の種子は母國植物檢査所の嚴密な檢定に合格し發芽試驗成績の最高歩合を示した優良種のみであります

正確なより良い種子を特別のお勉め値段で差上げます

註付けは必ず弊店の種子で！好成績を擧げる事請合です

●今村猛雄著　野菜栽培法　一册定價送料共十五鈑七百レース

日本品直輸入商　中矢商店　郵函二九九五番

Ushio Hotel

Rua Braz Cubas, 239
Caixa Postal, 328 SANTOS

大阪商船指定切符取次所

潮ホテル

サントス市

プラス・ダーブス街二三九

郵函……三二八

電話……五一八一

CARLOS CORRADINI

CASA DAS SEMENTES
Rua São Caetano, 42　São Paulo

新らしい　野菜草花の種子は品質嚴選の上歐洲諸國より直輸入し當店にて發芽保證の上責任を以て販賣します

各種野菜、果樹、殺虫消毒用噴霧器は完全無比で經濟的な "Vermorel" 印を選びます

△各國各地よりの御注文に對しては最も完全な方法で確實迅速に御逢達致します、御質問御注文其の他の通信一切日本文でおしらべ御申越し下さい

各種肥料、硫酸銅、硫酸鐵、硫黄、フオルミシーダ、ブルセニコベルデパリス等の農家必需品一切の御用命に應じます

伯國最大の種子農具商　カーロス・コラジニ商店

聖市　電話四—六三四七

YAMAKA-SHOKAI

Ship-Chandlers
Rua General Camara, 133 - SANTOS

大阪商船株式會社
國際汽船株式會社　御用達
各艦船食糧品賣込業

K 合資商會

小淵友市
前田京一

南米サントス市
セネラル・カマラ街一三三
電話 セントラル 一四七

◆大阪商船會社指定切符仲次店

汽船發着表御申込次第送呈

サンパウロ

◆御投宿は最古にして最も信用有る私共旅館組合の内を御選び下さい

末廣日本
コンデ・ド・ピニヤル街一
Rua Conde do Pinhal, 1

小川
フロレンシオ・デ・アブレウ一二九
Rua Florencio de Abreu, 129-sob.

常盤旭
コンセレイロ・フルタード街一七A
Rua Conselheiro Frutado, 17a

コンデ・デ・サルゼーダス街四一
Rua Conde de Sarzedas, 41

上地
コンデ・ド・ピニヤル街二一
Rua Conde do Pinhal, 21

東京館
ボニータ街一一
Rua Bonita, 11

マウア街一九一
Rua Mauá, 291

文藝セツソン

ジヤカレー夫人

リオ・デ・ジヤネイロ　吉澤義政

美しい花模様の日本襦衣
右手に確と抱くジヤカレー
左手にさした眞紅の日傘
熱い太陽の接吻を受けて
可憐な役女の顔の潮のいろ
日盛り——海水浴の歸り道
行き交ふ自動車を縫つて
諸切るのはアヴニーダ・ガエフマール
そして公園のベンチの上の休息
日曜日毎に漲透で逢ふ彼女
彼女こそは
まことジヤカレー夫人

・短篇・小說・

配耕

中　古野菊生

配耕先が定まると、移民達の氣持は、もはや全く昨日までのやうな〝家族的〟なものではなくなつたすくなくとも、數日前、あの南太平洋の土用波の上でのもやひ合つた氣持ではなかつた。

アラヨル、そこに誤算としてつまへごころもなく擴がつた世界、そして、その曠野の果にみじめなほど微かな、ちつぽけな自分達の存在——あがいたところでどうなる！といつた自棄と、本能に近い自衛への身構へ、そうした砂の噛み合つたやうな氣分、ふん圍氣が移民船から湧くメタン瓦斯であつた。

信吉の配耕先は、ノロエステ線C驛奥の耕地だつた。

朝、眼の檢査が濟んで、配耕地に出發の豫定だつた。

信吉の妻は、リオ・デ・ジヤネイロに着く前日あたりから、ほとんど意識を失つたと同樣な重態にあつた。

雨が去來して、甲板に出ると、まろで日本の晩秋のやうな佗しさであつた。海岸山脈は、低く垂れた夜空の彼方に、れべつた家畜のやうに、むしだまつてゐた。

聖書研究會の若い男女は、病室のすぐ近くに、圓を描いて集まり、感傷的な聲で〝また逢ふ日まで〟を唱つた。

船の賣店で、片栗粉を全部買ひ占めたり、婦人洗面所で〝褌〟を洗濯したりして、赤ん坊をもつた人達や、若い女達から、極度に嫌はれてゐた研究會の會長は、烏のやうに上ずつた聲をふりしぼつて〝神の國は近づけりです〟と長つたらしい說教の終りを結んだ。賣店の腰掛で、皮肉に笑つてゐた再渡航だといふ青年が、噛んでするやうにいつた。

「神の國だか地獄だか知らないが明日、耕地についてみれやわかるこつた。その時になつてラマ・ラマサバクタニ（主よ何故に見捨て給ふ）なんていつたつて間尺に合はれやせ」

その「聖救徒達」の傍を通り拔けて信吉は、病室と船室の間を、幾度となく往來しなければならなかつた。

船醫も看護婦も、明日の檢眼の準備に忙しく、病室の方では信吉の妻も、外の病人達も殆んどかまはれてゐなかつた。

妻は、サンタ・カーザに入院しなければならなかつたが、信吉は、明日、どうしても皆と一諸にノロエステの耕地に出立しなければならないのであつた。

信吉の行くべき耕地は、再渡航の人達の話によると〝最も巧妙な機構によつて、移民の骨までしやぶり盡す有名な監獄部屋みたいな日本人耕地〟だといふことであつた。

しかも、その機構といふ奴が、いづれも老獪な日本人によつて、水も洩らさぬ組織的なもので「いくつも罠はひろがつてゐるが、結局どの蔓も一本の大木に這ひよつてゐるといふわけですたい。大分甲羅の固うなつた老木じやがな、なかなかのガルガンテですばい」と再渡航の熊本縣人は、妙に抽象的な說明をつけ加へた。その「大木」が見たければ、今夜一等食堂で一杯やつてゐるから、大喝一擊されるのも愉快で行つてみるがいゝといつた。

しかし、今の信吉にとつては、ノロエステの耕地がどんなものであるか、移民をしぼりあげる「組織」があるのであるかは、どうでもよかつた。そんな餘猶がどうでもよかつた。室の代表に相談して「何とか」して貰はなければならなかつた。

妻は、サンタ・カーザに入る。そして自分は、數百キロメートルも距つたノロエステの奥に行く。——火の玉のやうなものに、ぐるぐると廻はしまくられる氣持であつた。

そしてその一步前に眞暗い深淵が貪慾な口を開いて待ち構へてゐる氣持であつた　（續）

洋畫家
草光信成君の作品に寄す

イタケラ　中井はじめ

のびく〳〵と三人の子供たち
素狄艦のままの
朝風にさらして……
矯正體操をやつてゐる
小豆色した眼の小兎が
足の爪先にとびだして
子供たちの
くろぶしのあたりを嗅いでゐる
朝の庭先……
紅い草花に蝴蝶が二羽で舞ふ……
弟子供の掌に
温順く乘つた白い小鳩よ

入植から

櫻田武夫

船を見てさへ、遂に胸の惡くなる程、船に嗣い後作には、四十九日の航海で、女子の生理的變化程にやつれてたゞ幻影と謂ほうか、理想と謂ほうか、痛たましい境遇の變化と、將來への計畫とで、頭ばかりが妙にガツ〳〵呼吸してゐる樣に思へたが、サントスに上陸した其夜、波のない眼界、エンヂンの音のない室、搖れぬ寢臺に落付くと、更生した樣な、搖籃時代にも似た樣な新しい生命の感じを抱かずには居られなかつた。が、それも僅か一日で、次の日には、サントスーヂユキア線上を走らればならなかつた。

彼は妙な性質があつて、どうかすると、外物の風景と、感情とが、急に電流の兩極にある樣な作用を起すが、亦その反對に、目前の空氣、否自分の存在さへ忘れて失ふ程忘然となる事が度々だつた。

ヂユキア線の汽車の旅は、丁度その不感症にあつた時だつたかも知れぬが、半日に亘る汽車の旅は、追憶の一片だに殘らない印象の稀薄な經過だつた。

その翌日、赤、川船に乘らなければならなかつた。それは遠泳の時の最後の二百米の處で、潮流の强い急變化を感じた時と同樣に、痛々しい次の努力だつた。船の出る前の晩、赤黑いカンテラの燈を横にして、鏡に映した自分の顏を見た時、振られた女を見つめる樣なうらみと、情なさと、哀愁とを含んだ大きな鋭い眼を感じ、海色がなく、垂れ下つた髮を掻ひ上げるキラリ光つたものに、いつでもない閃光を感じて、指の金の指輪をはするゝと滑るが如く指から抜け落ちた。

—◇—

二十世紀の代物とは思はれぬ川蒸氣の船尾の水車が、彼の頭にガンガン響いて、ピストン、船客の話聲等々ゞが交錯して、鳴りはたと止んで千切れたり、遠ざかつたりした。

響以上の騷亂と變動を感じ、彼は益々憂鬱になつた。川の名はリベイラといふ事を微かに聞いた。

朝から降りしきる雨は、正午前迄になつてもまだ止まず、彼方の空は、丁度日本の雪空を思はせる鉛色で、雨岸の寄生木を盛つた熱帶特有の濃木や、その森、偶々な土人の家、處々にした牧場等をメツタとさせる。雨足は、鉛色の線が上下に交錯する樣に見えて、長い雨期の爲に臭味も感ぜられる濁色の川面では、雨足が跳ね返り、雨の絲が霧の如くしぶいてゐた。

氣艦とは思はれぬ風が來ると、雨足はへしあひしあひ海草の如く波立たせて其の度に後尾の水車の音が千切れたり、遠ざかつたりした。

はるゝ〳〵一万二千浬地球の果

船—川蒸氣に俺は乘つてゐる否乘らなければならないのだ川蒸氣は上つてゐるのか—下つてゐるのか—

鉛色の雨—雪空

熱帶の木、雨の馬のいなゝきゝ、きつい煙草の煙

彼は、暫つて作つたこともない詩を口ずさむだ。

外套に手を突込んで、川面を見つめて居る彼の濃い眉から頰にかけて幾條もの雨しづくが傳つて流れた。

彼の足下には箱に入れられた四五羽の鷄が骸骨の檻に細くやせてコツクコツクと鳴いた。

—船はもうすぐセツテ・バラス植民地へ着くのである。

時報文藝往來

×文學が輕視されてゐること、在伯邦人社會ほど甚だしきはない。これは邦字新聞が割く文學へのスペイスを見ても明かである。

×しかしながら文藝子のみるところ、同胞文學界の今日の隆盛は、その地理的原因から未だ潛行的ではあるが、正に母國にかける純文學の「ルネサンス」と相呼應する。

×之につけても望ましきは、各紙の更に積極的な門戶開放であり、更に望ましきは之が中央機關的文學誌の出現だ。

×德尾君に次き武井誠君來聘、聖市文藝陣に、好學純情の若き文學家集中の觀

庭らな群衆の中に……
子供たちの口笛を求めつつ
（一九三三年十一月五日）

「・」

「文明に興味を失ひかけた男」

彼はボンを求めに出かける……
道すがら
飛行機の墜落を祈りながら……
晴天に口笛を吹く男だ。
（一九三四・一・一九）

雨の日に歌ふ

リンス　古澤いね子

幾日の雨に飽きけりこの頃は晴れの一時をいと惜しと思ふ

×

鷄の尾を垂れながら今日もまたひれもす餌を漁りてなれり

×

亞鉛板打つ雨に混りて外人の彈くピヤノンの音さびしかりけり

×

夫もゐず部屋にこもりて書を讀めば時の刻みの忙しくもある

×

高らかに共に歌ひし讃美歌の節間違へて君默しけり

×

あわただし鷄の啼き聲に驚け行けば蛇の間近かに迫りゐたりき

内科、小兒科
精神々經科
醫學博士
河田明
聖市マリオ・ド・アマフル街壹（パライン）
但アベニーダ・ルイス・アントニオとパウリスタの交叉點よりマノエルノブレが街に入り三丁目角を左に曲る
電話七一武〇七
診察時間午後三—六時

DENTISTA
齒科醫
古澤基
聖市パロン・デ・グプラト街三一A
（新野菜市場前）

大阪商船切符仲次所
御旅館
成功館
サントス港
古謝將義
Rua Senador Feijó, 322
Telephone, 208
SANTOS

齒科
岡山
午前九時—午後八時
聖市コンデ・ド・ピニヤール街十五番
「迫旅館から三軒目

御旅館
富士屋
聖市パロン・デ・グプラト街廿七番新メルカード前
各問屋町に最も近き便利な場所
御宿泊料一日分七弗

聖市
グローリア街
八六番
淺倉齒科醫院
Rua da Gloria, 86 S. Paulo
(Largo do S. Paulo)

第一別冊附錄
是非對抗現代名士討論集

見よ！熱火の大論戰！權威者の此裁斷！

各方面最新の問題を網羅的に、是非を論じた大集成！

獨裁政治の是非……（評論）
戰爭は文化の進歩を促すや否や……（現代軍人將士）
ダンス流行の風潮は喜ぶべきか悲しむべきか……（歌劇論）
最近に於ける流行歌の傾向是非……（評論家）
婦人の洋裝讃美論排擊論……（明大教授）
性教育實施の可否……（女子大教授）
文明の進歩は宗教の衰微を來すや否や……（文學博士）
生活讃美論排擊論……（文學博士）
アパート生活讃か？日本書齋讃か？……（代議士）
西洋書齋讃か？日本書齋讃か？……（文藝評論家）

以上の外九大問題を組上に堂々の論戰！興味と知識の大附錄。

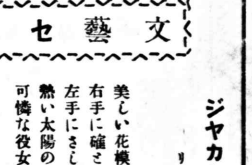

第二別冊附錄
日本の危機！一九三六年に備へよ

米國のアジア政策とその海軍力……海軍大佐　關根郡平
來るべき海軍新會議と日本の決意……海軍少將　匝瑳胤次
ソ聯邦極東政策の諸相……陸軍少佐　林嘉一郎
列強の對支活躍と支那の對日策……陸軍少佐　黑田重德
危機の切迫と我が外交……外務省　小島信一
世界市場に於ける列強の經濟戰……大學教授　筒井清忠
戰爭と日本の資源……資源局　山田秀三
若し戰爭勃發せば……軍事參議官　平田晋策
空の脅威をどうするか……陸軍少將　大場鋼平
危機に處する國民の覺悟……海軍大將　山本英輔

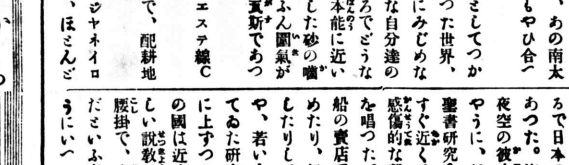

四大特輯
世界注視の的に立つ人々
あの時のあの事件
名家名流短話集
討論を盛んにする研究會

聽と絕緣した孤立無援の日本が、軍事的に外交的に經濟的に危機の網の頂に立つべき一九三六年、この時こそ神國興亡の分れ道だ。各國擧つて此の時局大附錄を見よ

問題の二大附錄つき
雄辯新年號

東洋モンロー主義の提唱……中野正剛
近代女性に結婚觀を訊く……（男子、女子の公論）
私のスクール・メート物語……長田幹彥
海底の魔王潛水艦の威力……廣瀨彥太
大アマゾンの秘境を探る……鐮原八郎
各界名士の雄辯縱橫談……六名士登壇
若き「時代の寵兒」を訪ねて……（野球界）
有閑マダム論……清澤洌
帝國海軍の新陣容と人物……濱口鶴雄
最近國際政局の動き……米田實

以上はホンの內容一部、更に五百六十頁の本誌には名記事、大讀物、名小說等數十篇！

二大別冊附錄つき（特價）七十錢（送料二十錢）
三ケ月分六ケ月分一ケ年分

大日本雄辯會講談社發行

南米・南洋・南阿各地に 年十萬——十五萬の移民計畫

——新設の米洲局の大仕事——

外務省ではかねてから疲弊困憊の極にある農村、漁村救濟策の一手段として大量移民を考究中であつたが、今度の豫算で米州局が新設されることになり、いよ〳〵本腰を入れることになつた、これは農村救濟といふ大旆を立ててゐるだけあつて、從來とは全く比較にならぬ程の大規模であり植民地も各國に亘つて内容を研究してゐるので米洲局新設最初の大仕事として準備を急いで居り、その成果は非常に注目されてゐる

この案によると、ブラヂルを初めペルー、アルゼンチン、チリー等の南米、フイリツピン、ボルネオ、スマトラ、ニューヂランド、ヂヤバ等の南洋、遠くはエチオピア、南阿方面のアフリカの各地へ亘り一年約十萬から十五萬の農業移民を送り、更にフイリツピン、シンガポール、シヤム等へは漁民を多數送る計畫である

これは日本が聯盟脱退後は外國ことに南洋諸國に日本に對する關心が勃然と湧き、國債募落による日本商品の輸出を激増し、引いて各方面に日本人が發展し一般大衆の親日熱が非常に高つた、これに元氣を得た外務省がかうした大々的の案を立てるに至つたものである

一方我が國内的に見て農村救濟の聲がう〳〵と高まり、外交工作は國内情勢に基いて——といふこれこそ外務省としては眞に劃期的な外交進出と見られてゐる

しかし折角送つても移民の實がよくなければ悪い結果を齎らす恐れがあるので、この人選には今迄にない嚴選主義を取り「世界平和に貢獻する國際的文化的市民」となるに足る立派な農民を送らうといふ目算である

記錄を破る……

ブラジル移民

前年より斷然 八千人の増加

昨八年中のブラヂルへの拓務省補助移民は二萬三千百五十二名で、前年に比し八千二百三十一名の激増振りである

この外、秘露へ卅八名、濠洲へ四十八名、南洋へ四名、比律賓へ一名、南阿へ七名が渡航した、南米移民の記錄破りである

滅び行く アイヌ族に與へる

四十二万八千坪の 永久安住の地

懸案の旭川市郊外

北海道旭川中城近郊部落に居住せるアイヌ土人一萬七千人の死活問題として數年前から政府を初め主管廳たる内務省に猛運動を續け全アイヌ人保護の實現を要望してゐたアイヌ居住地域四十二萬八千坪の國有地を

無償でアイヌ土人に附與する問題は内務省で土人保護の立場から調査研究を進めた結果從來旭川市で管理してゐた同土地をアイヌ土人の希望通り一定の條件を附して無償で與へる事に方針を定め、九日の閣議で之れが決定したので愈々今議會に提出されることとなり、北海道全アイヌ土人に一大**福音**を齎す事となつた、此四十二萬八千坪の土地は旭川市の管理地で政府はアイヌ土人保護の爲め明治二十七年頃に此の國有地をアイヌ土人に將來はこれを與へるからとの條件で貸し付けたが一昨年を以て旭川市の土地管理期限が滿期となつたので居住アイヌ土人は最初の約束通り同土地を返してくれと北海道廳に

要求し、其間利權屋連が間に割込んで之れを喰ひ物にせんとするなど紛爭を續けたものだが、政府もアイヌ土人保護の爲め適當の對策を講ずる必要に迫られて止むなく管理期限を一ヶ年延ばし種々考慮の結果今回法令を制定の運びとなつたものである

雪・雪・雪……

裏日本一帶に 一丈五尺の積雪

北陸裏日本一帶は果しなく降りつゞける雪で埋つて、一月上旬の積雪まさに一丈五尺、鐵道、通信、自動車の被害夥しく、死者四十一名の犧牲者を數ふるに至つた

【東京廿九日】朝鮮東海岸は近來未曾有の極寒に襲はれ、殊にこの四日に於ては大暴風雪襲來し、鬱陵島の被害夥しく、死者四十一名の犧牲者を數ふるに至つた

朝鮮東海岸 天禍相つぐ

勇敢な「花嫁」さん 武裝移民と結婚を 聯隊區に持出す

新潟縣古志郡下小西村出身滿洲電撃軍第二大隊第二中隊新潟班片桐藤五郎氏は渡滿以來、寒暑と匪賊ノ襲來等幾多の困難と闘ひつゝ最近では共同家屋から個人家屋へと着々事業を遂行し、この五日には家族も呼び寄せられることになつてゐるので、かれて意中の人である同村の相馬氏の妹さし子さんを花嫁に貰ひ、滿洲の新天地に大**飛躍**せんとしたところ、さし子さんも大喜びで、その日の來るのを待つてゐたが、兩親が武裝移民を危險視して反對し、結婚を許さぬので、さし子さん意を決したが、去日新發田**聯隊**區司令部あて取り持ち依頼の手紙をよせて來たので同司令部も大いに同情し、この勇敢なる若き花嫁御寮のため、兩親に諒解を求め、この緣談を取り結んでやることになつた

藤倉選手逝く

明大庭球選手藤倉太郎君（二三）は將來を嘱望されてゐたが不幸肋膜を病み一月九日朝永眠した

兵卒より上官の 死傷者が多い

——滿洲事變以來の現象——

滿洲事變來昨年十一月末迄の皇軍戰死病者は全部で三千四百六十五名に達し、將校の戰病死者も白川武藤兩大將以下二百十四名の多きを算してゐる、殊に面白いのは兵の戰病死者は一千八百八十七名に對して一、二等兵が僅かに百卅一名である事で、日清、日露の役に比べて斷然上官の戰死者が多いのは今事變に於ては上官が常に部隊の先頭に立つて活躍してゐる事を如實に物語るものである

斯くの如き現象は外國には見られぬ處であつて、特に最近の我國青年將校は常に部下と接觸してその家庭の生活狀況を直接に聞かされてゐるので、窮迫した自己の家庭を捨てて

——皇國の——爲めに出動してゐる部下達の心情に對しては涙なくして接しられない譯で、自分の部下を殺して自分は生きてゐられぬと云ふ美はしい話の下に對する愛情の發露がかくも多らしい現象となつて現はれてゐるのである

帝都に 流感猖獗

東京市内では昨年末以來、流行性感冒猖獗を極めつゝあり、警視廳管下の死亡者毎日三百名位のうち約三割は流感によるものである

全市一萬四千人の看護婦と一萬八千名の派出婦は寶り切れの狀態で看護婦拂底を告げてゐる

政界名士の罹病者多く、官廳、會社、商店の缺勤者大流行の由

賭博文士諸君に 罰金刑

文士賭博の各氏は一月十六日、左の如く罰金刑を申渡された

罰金五十圓 里見トン、佐々木茂索、久米正雄、中戸川吉二、吉井勇

德子同三十圓 小穴隆一外二名

ツエツペリン型飛行船 三隻を民間で建造

國際的大航空路線を開設に

——航空本部も積極的指導——

我が海軍當局では、海軍航空兵力に於ける航空船の缺陷を、かれてから問題としてゐたが、何分にも建造費及び維持費が各數百萬圓の巨額を要するので、その建造を斷念し、秘かに**民間**方面に向つて、之が實現の氣運醸成につとめつつあつたところ、最近に到つて住友系國西貿閥な中心とする大規模なる航空艦輸送計畫が出現するに至つた

即ちこれによれば、資本金五千萬圓にて、航空船輸送會社を設立、ツエツペリン型飛行船（積載量人員百五十名、貨物二十トン）三隻を建造して、東京—大阪—バタビア（蘭領印度）—シンガポール—香港—臺灣—上海—大連—新京—東京に至る日本聯邸印度、英領海峽植民地、支那滿洲國—臺灣—蘭東州の要所を環狀的に連ねる國際的大航空路線を開設せんとするものである

海軍當局では、この計畫案に對し目下航空本部に於て愼重研究中であるが、この環狀線が大體に於て日本の**哨戒**圏内にあること、航空船は我が近海暗戒及び遠洋索敵の重要機能を發揮し得ることよりして積極的に指導して實現せしむべく計畫してゐる模樣である

A CASA GONÇALVES

GABRIEL GONÇALVES & CIA.

R. General Carneiro, 35-53-55 Caixa, 388 S. Paulo

日本人農家に告ぐ!!

カーゼ・ゴンサルヴエスは市場比較なき廉い値段で

鐵製諸工道具、農具一式、噴霧器各種、殺蟲用器具

硫酸銅、硫黄華、アルセニコ、グレオリーナ等及物類、食器類、ナンメ各種、ナトウ印ランプの日本人農家供給者として各方面の日本人農家に大勉強で提供して居ります

御需めに依り出張す 但し郊外は日曜に限る

灸、鍼、揉療治

澁山庄太郎

聖市エスツダンテ街四番 電話二一一九四八

結々御勉強申しますから 何分御贔屓を願ひます

料亭 あをやぎ

聖市エスツダンテ街四番 電話二一一九四八

◇營業繁盛と内容充實の爲め一女給さん一名の增員を斷行致しました、此の外に一味線の心得ある女給さん一名及び其他二名の女給さんを至急入用です 御望みの方は左記へ

料亭 富田家

聖コンセレイロ・フルタード街三七 電話二一六七六七

◇創作では長田秀雄氏の「西太后行狀記」眞山青果氏の「吉田松陰」佐々木味津三氏の「青春群像」が矢張り群を拔いて面白いやうだ

◇この外に中野孝鉄山の「應援團とリンゴ事件」新渡戸博士最後の大演説」警視廳警部野口養宗氏の「詐欺の手口いろ〳〵」宮里良保氏の「カタペルトの話」等々初冬の夜の讀書にふさはしい興味ある記事も少くない。

◇日本空輸の常務、戸川政治氏の「寒心すべき國防第二線」には帝國の民間空界の貧弱なる慨嘆してゐるが、論旨は徹底した實情論で、切に國民に愬へるところ、これこそ外務省としては眞に劃期的な外交進出と見られてゐる

しかし折角送つても移民の實がよくなければ悪い結果を齎らす恐れがあるので、この人選には今迄にない嚴選主義を取り「世界平和に貢獻する國際的文化的市民」となるに足る立派な農民を送らうといふ目算である

U. T. I. L.

SANTOS	S. PAULO
Praça da Republica (Santos Hotel) Tel. Interub. L. D. 24 E 2030	Praça da Sé 53-6 and. Sala 610 Tel. 2-5621 (午後七時ヨリ7-0626)

乘合自働車發着時間表

サンパウロ発 ⇒ サントス着

日曜日	DIAS UTEIS					
	發時		着時			
	S. Paulo Norte Praça	Santos Norte Hotel	S. Paulo Norte Hotel	Santos Praça		
七、三〇 八、〇 八、三〇 九、〇 九、三〇	六、三〇 七、三〇 八、三〇 九、三〇 一〇、三〇 一一、三〇	七、一五 八、一五 九、一五 一〇、一五 一一、一五 一二、一五	九、三〇 一〇、三〇 一一、三〇 一二、三〇 一、三〇 二、三〇	一〇、一五 一一、一五 一二、一五 一、一五 二、一五 三、一五		
八、三〇 九、三〇 一〇、三〇 一一、三〇 一二、三〇 一、三〇	七、三〇 八、三〇 九、三〇 一〇、三〇 一一、三〇 一二、三〇	八、一五 九、一五 一〇、一五 一一、一五 一二、一五 一、一五	一〇、三〇 一一、三〇 一二、三〇 一、三〇 二、三〇 三、三〇	一一、一五 一二、一五 一、一五 二、一五 三、一五 四、一五		

◆乘車賃（片道……一〇$三〇〇 往復……一六$九〇〇）

會話作文 實用ブラルジ語

前拓務大臣拓務次官歴任 岩村成允 序
前アブラジル公使 堀口九万一 閣下 序
海外興業會社長 井上雅二 先生 序
岩上齋助先生著

五二七頁の大册二千五百有餘の練習問題

價格 拾八弗（送料）七百レース

ABCから始める人にも更に進んで研究せんとする人達に向くやうに初歩から說明せられてゐる、各課に語集を掲げ、各課の終りには多數の練習題と之が解答とを加へて獨習者の便に供してある

【郵】イルマン・シプリシアーナ街五四 【商】三一三八 **東洋書院** LIVRARIA TOYO Caixa Postal 3138 S. Paulo

Rua Couto de Magalhões, 64

高山連平

E. A. ARNOLA

Rua Libero Badaró, 6-2°and. Sala, 42
Caixa Postal, 2363 S. Paulo

"PETROMAX"

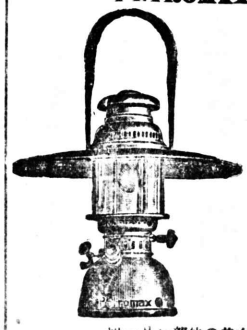

「ペトロマックス」ランプ

ガソリン アルコール

一〇〇—二〇〇—三〇〇燭光等各種あり（御申込次第カタログ呈上）

ARTIGOS DE VIAGEM

いづかばんはカバン

學用品 運動具の御用は 皆さまの 豐吉商店へ

サンパウロ市アルセーレス十二 電話……二一四四五七 郵函……二三

Comp. de Terras Norte do Parana'

Sede-R. 3 de Dezembro, 48-5°andar Caixa 2771 S. Paulo

從來世間から問題にせられたる鐵道貨物運賃は愈々來る二月一日から約半減の破格の値下げを斷行しました

當國際植民地は將來如何に發展を窺はれるか

【新舊運賃比較表】

	新（噸當り）	舊
ミーリョ	二九、五〇〇	六四、三〇〇
米、豆	四八、一〇〇	八五、七〇〇
砂糖	一〇六、八〇〇	一二五、九〇〇
材木	二三、六〇〇	五〇、六〇〇
豚（一頭）	九、四〇〇	一二、三〇〇

尚ほオウリーニョスより純客車を使用せしめ二時間餘を短縮しましたから今後は益々便利になります

聖市事務所には日本人の事務員が居り色々御世話致します

北バラナ土地會社

日本人部總代理人 氏原彦馬

ロンドリーナ中央事務所

CAIXA, No. 15 Est. LONDRINA, L. S. P. E. DO PARANA'

聖市出張事務所（上記從前の通り）

容易に出來る清涼飲料水（上）
茶サイダー製法

詞蘭茶業研究所の細菌學者ガッド博士に同けん究所に於ける第三回常例會議の席上講演せる論說中、茶を大いに用ひてゐる諸國に迄も茶の消費を增加し得る一つの方法として之を一種の酒精の少い清涼飲料水たる茶サイダー、又は食用人造革物品製造用並に、護謨製造の際に於けるラテツキス凝固用として有用なる茶酎の如き他の形にして使用せんことを提唱した

次に掲ぐる處のものはガッド博士の論說中より摘錄せるものである。

茶サイダーとは砂糖を加へた茶の浸出液から造つた一種の爽快な、微酸性、沸騰性の清涼飲料水である。それは茶個有の芳香、風味を有して居て而も一般に知られてゐる處の茶の飲物とは全然似た處がない、それは一寸林檎から造つたサイダーに似た處があるので從來テイー・サイダーと呼ばれてゐる。

その酵母は全體同一性質の集團の如く見ゆるが然し事實は幾つかの生物の混合せるものであつて、その中で重要なものは二つだけである。一は酵母（Zaccharomycodes Ludwigii）であり、他はバクテリア（Bacterium Xylinum）である。この酵母の正體は實質的にはどうでも關はない。何となれば、この（Zaccharomycodes Ludwigii）と稱する特殊の酵母以外の他の酵類を有すれば養物からも立派なサイダーを醸造することが出來るからである。Bacterium Xylinum の方は之より遙に重要なものの如くに思はれる、何となれば酵母によつて出來た醱酵生成物に作用して茶サイダー特有の風味並びに香氣を生ずるのはこの特殊なバクテリアの作用に依るものであるからである。

汚水濾過法

インテリオルでは、某孝にあつて有機物を多量に含む汚生水を飲用する事から、流行病に罹り、こんでもない事になるが、左記は簡單な濾過法であるから敢て御勸めする

材料はキント樽と、よく洗濯した砂と、粉碎した木炭とパンノ丈けで、樽の底には濾過水の出るやうに管をつけ、先づ底に洗濯砂を三分の一位置き、其の上に粉碎木炭三分の一位、其の上に洗濯砂を置く但し底にはパンノを布き、亦濾過した水も更にパンノで濾すればならない

テイー・サイダー（茶サイダー）の製造法は至つて簡單である。一オンス半乃至二オンスの茶を一ガロンの熱湯中に入れ普通の方法で儘へた茶の浸出液がありさへすれば宜しい。茶の葉は必ずこして除去し、之に十パーセント即ち一ガロンの浸出液に對して一封度の砂糖を加へる。之を口の廣い器に入れて冷却せしめる。（Zaccharomycodes Ludwigii）冷却した時、酵母を加へて器に埃が入らぬやうに蓋を施して置くのであるが然し、氣密にはしない。この操作用砂糖に酵母の作用を受けてアルコール並に瓦斯（炭酸瓦斯）に變ずる。瓦斯は逃げるが然しアルコールはバクテリアの作用を受けて醋酸並に他の化合物を生ずる。之等の作用の結果サイダーの特性を生ずるに至るものである。

浸出液は最初は甘いが然しこの甘さは砂糖が破壞されるに從て消ゆ失せる。同時に一種の酸味を有する處の香氣がバクテリヤの活動の爲に生じ、斯くて甘味から酸味への變化が現はれる、若し少し甘い飲物が良ければ醸造少し早目に中止し、之に反して甘味のないのが若くは少し酸味ある香氣を必要とする場合は之を長く續ける。多くの人々に取つて適當な時期は丁度甘味が消に失せた許りで而も未だ酸味ある強烈なる香氣が判然と現はれて居ない時である。

初生雛の雌雄鑑別法（九）

アリアンサ　遠藤生

◎雌雄鑑別の第一歩

初心者は一番初めに雄の生殖突起を發見した時、もう俺は鑑別が出來る、なぞと大いに氣焰をあげるのが常です然し其の自慢も段々數々やつて居る間に何時の間やら悟然として了ふと云ふあつけない事になります、雄の生殖突起にも色々な形があり、又指の位置や押さへやうに依つても形や位置に變化を見ます、然し要するに標準の雄を一度よく記憶し且つ雌にある退化生殖突起や又はいぼ襞を見誤る突起などをよく比較研究しさへすれば正確な鑑を決定する事は比較的樂な問題であります、只研究すれば出來ると云つても其の研究が一通りの苦勞ではありません、鶏を殺して睾丸や卵巢を見る事を、何とも思はず紙でも裂く積りでやるやうにまで、多くの雛を殺して見なければ信ある鑑別は出來ないのです筆者は一万以上の雛を解剖して研究致しました、それで差當り雛の解剖に就て申上げます、雛の最も手輕く解體檢査をするには先づ左手にて雛の頸を握り右手にて雛の兩翼を其胸部に合して左右反對に引き裂くのであります、斯くして胸部を上にして內臟を採り除けば胸部肋骨下部の處に雄には長さ約三ミリ（一分）位の長圓形黃白色をした二個の睾丸を認める事が出來ます雌の卵巢は長さ四ミリ（一分三厘）位の不正形の稍々細長い蠶狀のもので暗黃褐色を帶び脊骨の左部に一個見受けます

◎雌雄の違ひ

雄には生殖突起があり雌には無い區別としてしまへば極めて簡單なものでありますが、往々失敗するのは雌にも雄の生殖突起のやうに見へるものがあつたり、又雄同やうの生殖突起が殘つて居るものが平均約二三十％位もあるやうに愚にはれます特に通用種には其の率が非常に多いので、鑑別技術の練習が急々必要であり、所謂奧義がある譯でありますが單に突起が見へるだけで雄と斷定してしまつたなら、其の中には相當澤山の雌が混入されませう

此處が雌雄鑑別の六ケ敷い處ですが私し初めの頃には肛門の開き方を以て判別しましたが、其れは簡單に考へて居りました、其れは鑑別した雛を解剖して見なかつた爲め、突起のあるものは全部雄なりと確信して居た爲めです、段々數多くやつて見ますと、肛門の開き方が惡くて突起を見出さなかつたり膿のしこりを突起のやうに見たりします之れは自分が勝手に手の先で突起を作るのです指の押さへやう一つでどうにでも變ります

◎誤り易い雌の突起

前記の通り、生殖突起でないものを突起に見誤る場合、其突起は多くの場合長圓形で、排泄腔の極く深部にあります、他の部分に突起が併立して居る事に依つて判斷をします、こう云ふものに當つた場合には、一度雛を持ち直して、再び肛門を擴張して見ると前に突起のやうに見へた部分が、今度は只だ鑑別な熟練しますと、其の形や位置に依つてメスの退化生殖突起であると云ふ事が判るのであります（續く）

大枚一千餘圓盜まる

去る一月三日バストス移住地カスカツタ區在住者鹿兒島縣人上城末吉氏方義弟德田時義氏が虎の子のやうに大事にして居つた日本金千四十圓（一圓札百四枚）伯貨七百餘（五百餅札一枚、二百餅札一枚）が何者かの爲めに盜み去られた、氏は二ケ月前渡來した新移住者である、金を包んだ風呂敷包は大きな穴のあいた破れもので相當高い棚に上げてあり、トランクは黑色で暗い隅にあつたもので家の事情を知りぬいた者の行爲らしく目下懸賞附で犯人嚴探中

バストス産業組合總會

去る廿一日午前十一時より第一小學校で第一回總會開催せるが、出席者二百七十餘名、左記議案協議後役員選擧して午後四時解散

一、定款變更に關する件
一、理事、監事、信用評定委員改選に關する件
一、財產目錄、貸借對照表、損益計算事業報告に關する件
一、出資拂込みに關する件
一、新加入者より加入金徵收の件
一、本年度借入金最高限度確立の件
一、本年度貸付金最高額確定の件

組合長　脇山甚作、專務理事　四ツ家長次郎、理事　十二名
監事　五名、信用評定委員　二三名

バストス區長決定

バストス移住地自治選行機關たる本年度區長、組長は舊臘廿五日一齊改選の結果左の通り決定を見た

區長
グロリアI　若野德三郎、同II　滿部幾太、ウニオンI　千田市三郎、同II　脇山甚作、アルト山下武二、サウデ　和田明臬、ファルツーラ　小林平志、ボンフイン　平川良之、エスペランサ　梶山正人、プログレツソ　井上孫六、中央　佐藤福太郎
（組長省略）

第一小學校增築

現在三百五十名の兒童を有し更に百名近い新入生を迎へるバストス第一小學校では新學期から下の普通校舍で二部教授を行ふ事になつたがそれにしても從來の職員室を教室に當てる事になつたので、今回學務委員會で經費二コントス五百を以て職員室を新築する事に決定した、八米に七米で校長、教員、宿直、倉庫の四室に區劃されてゐる

長谷川二郎氏轉居

ピラジュー市にて手廣く雜貨商を營んでゐた社友新潟縣人長谷川二郎氏は今回商店の經營を長男孝一氏に一任し、サンパウロ市に進出ビヤイロス、アタンタン街四一番にバールを開業した

山下氏移轉

アパレー市公設市場前で雜貨商を經營し旁ら啓成學園長として兒童教育に盡して來た山下明良氏は今回セルケーラ・セザール市に移轉義弟堀尾留吉氏と共營にて堀尾兄弟商會を開いた

各國の小麥播種期並收穫期

播種期　收穫期

國名	播種期	收穫期
加奈陀	三十	七十八
北米	同一	六—八
支那	三—	五
滿洲	三十	十一
亞爾然丁	三十	十一—一
埃太利	同一・	七
白耳義	同 同	八
アルガリア	同 同	七
丁抹	同 同	八
西班牙	三十・十一	六
エストニア	同 同八	九
英國	三十四、十一	七八
希臘	同 同	六
洪牙利	同 同	七
伊太利	同 同	六
ラトヴイア	同 八	八
リトアニア	同 同	八
愛蘭土	同 同	七一
芬蘭	同 同	九十
佛國	同 同	六—七
智利	三十六	一
新西蘭	三十六	一
波蘭	三十四、十一	七
葡萄牙	同 同	六
羅馬尼亞	同 同	七
ユーゴスラビア	同 同	七
瑞典	同 同	七
チエツコスロバキア	同 同	七
濠太利	四—六	十二—一
アルセリア	九	五
キレナイカ	九十	五
モロツコ	同	五
埃及	同	五
トリポリ	同	五
チユニス	同	五
英領印度	同	二—四
墨西哥	四	四—五
パレスチナ	四—五	同
シーブルス	同	同
シリア	同	四
露西亞	四—六	七十
日本	九十一	五—八
朝鮮	九十	五
秘露		
南阿聯邦		
ウルグアイ	十一	十二
ブラヅル	四—六	十二—一

註—各々月を省き、年二回播種する國の收穫期は何れかを一方のみを英領印度以下は大部分收穫期のみを掲げたり

呼寄・牧法律事務所

DR. H. SAITO
MEDICO
Rua Inconfidencia, 6-35
BAURU'　E. de S. PAULO
何時にても左記の處で診療の御需めに應じます
醫學士
齋藤等
バウルー市
インコンフイデンシア街
六—三五
電話……二五九一

位本術技
位本切親
お泊りされ食事は
ホテル　だるまへ
ピエツリーナ町
（シネ通り）
山下藤太郎
建築並ニ家具製作
請負業
山下藤男

HOTEL MIKASA
Telephone 292 Caixa 657
Rua Braz Cubas, 264-266 Santos
◇大阪商船會社指定切符仲次所
◇歸國手續一切無料で致します
サントス市目拔の場所三階建
プラスクーバス街
二六四—二六六
▽輸入品通關手續
▽輸出品運送取扱
▽船舶賣込商扱
御旅館三笠
小淵友市

Dr. M. Konda
Medico e Operador
Rua Luis Gama 58 LINS
▽X光線診斷
▽紫外線治療
診察（午前九時より時間（午後五時迄
醫學士
今田
電話　一四三
リンス市
ルイスガマ街五八

日本菓子なら何でも好みに應じ上品に且つおいしく調製致します
西中菓子店
聖市コンセレイロフルタード街五
電話二一八三八三

ノロエスラ線カフエランジア驛
ホテル丸石
郵函……七五

自動車
の修繕は大石修繕所へ御申付けを願ひます
迅速、丁寧、技術優秀、必ず御滿足を與へます
大石自動車修繕所
マリリア町タマンダレ街七番
（シネマ通り）

PHARMACIA
SUMITA
e Deposito Dentario
Rua João Pessoa 23
P. Prudente
身體に異狀を發見した時は先づ御相談下さい
クスリは
ファルマシア・スミタ
藥劑士—齒科醫　角田才次郎
プ・プルデンテ市ジョアンペッソア街二三
電話一〇一　郵函七九

KANABARA DENKI KOGYO SHA
Rua Gerson França 7-80 Baurú N.O.B.
Filial
Rua Francisco Miquelina 23 São Paulo
原金氣電
電氣工業舍
治療器各種製作
蓄音機並レコード
ラジオ、計器類
電動器、發電機
變壓機、電線路
水力及火力工事

安住百年の計は土レスラバスラスにて
SOCIEDADE COLONIZADORA DO BRASIL LTD.—Caixa Postal, 2975—S. PAULO

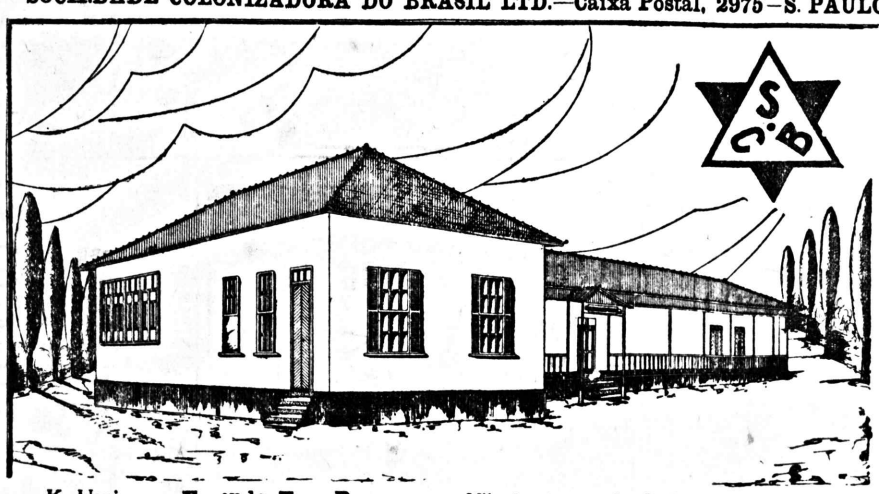

K. Usui — Fazenda Tres Barras — Vila Jatai — L. S. Paulo–Paraná

施設■子弟の教育■小學校
土地　四〇〇ミル以上
支拂　五回拂無利子
交通　驛より中心市街地迄二〇キロ農道縱橫
土質　純テラロシヤ
海拔　六〇〇メートル
農作　米、棉、小麥、コーヒー、甘蔗、果樹
視察　滯在費組合負擔
◆入植案內無代進呈

施設■保健衛生■醫局藥局

ハウルー市農產物相場

二月五日……竹田商會扱

——アロイス——	
白米極上	52.000—53.000
〃〃上並	50.000—51.000
〃〃	46.000—51.000
〃〃並	38.000—40.000
メイオ・アロイス	38.000—40.000
——フエイジョン——	
ムラチン	26.000—27.000
〃スクール	29.000—30.000
大豆	
——ミーリヨ——	
コムン	14.000—15.000
——バタチンニヤー——	
アマレイラ	10.000— 25.000
バラナ種	
——セボーラ——	
地方產アローバ	10.000—11.000
リオグランデ種同	
——アーリヨ——	
地方產ロツシヨ千個	25.000—30.000
棉	9.000— 9 500
珈琲コツコ	15.000 —16.000
マセナ51基	16.000—17.000
アメンドイン25基	5.000— 8.000

喪明けの十日 宮中に御饗宴
當日は更に恩赦の御沙汰

皇太子殿下御命名の御儀は宮中喪中につき表向き御盛宴を御取止め中で、喪明けの吉日を選んで取り行はせられる筈であつた處、來る二月十日は皇太子殿下御降誕五十日目に當らせられこの日を以つて宮中三殿に御參拜あらせられる御豫定と洩れ承る、當日は明治以來皇太子御降誕の御頌賀の御式で畏き邊りでは宮内官、國務大臣は勿論、數多の群臣を召され、御祝賀あらせられる趣と拜承し奉る尙當日は有難き恩赦の御沙汰あらせらるゝものと承る

呼寄手續が又改正された
―總領事館談―

呼寄手續の改正規則につき、總領事館では左の如く語る

「本邦人の呼寄については、昨年末本紙上に大體の手續を報じて置いたが、最近に至つて又々規則改正され、警察官發行の被呼寄人身元引受證明書に對しては植民局地方出張所では認證『ヴイスト』をあたへないことになつたから、今後は一切州勞働局所定の呼寄證明書によらなければならないことになつた

尙地方在住者には此手續は一寸面倒であるから、聖市の適當な人に依賴した方が、簡單でもあり、又費用も少なくて濟む」

雪の東京に
聖州醫大生一行の旺んな動靜

目下日本訪もん中の聖州醫大生一行は、盛んな歡迎裡にその使命を果しつゝあるが、去る五日東京よりの通信によれば、右團長サウザ・カンポス博士は、同日『伯國醫學の進步』とだいする一場の講演を試み、非常なる好評を博した、右講演後博士一行は、齋藤首相主催のレセプションに臨んだ

陸競聯盟から禮狀

昨年九月日本選手一行六名の伯國遠征に際して一般邦人の示した熱烈な歡迎に對し感激に堪へずと日本陸競聯盟から禮狀が屆いた

聯邦議會に上提の移民法案打診
【3】亞細亞人種は「人種の屑」
オリヴエイラ氏の所論

前號迄聖州フレンテ・ウニカ所屬の代議員バーロス氏提出の移民法修正案に就てその大要を掲げ、之について簡單に批評を加へて置いた、氏の案が目下聯邦議會に提出中の四案中最も穩健妥當なるものと評されてゐながら、之を詳細に解剖して見ると尤も首肯し難く、所謂我田引水的な點が多々あることが判つた、換言すれば豫め充分にけん究の上起草されたものとはおもへぬ節があることが諒解される譯である、更に第二にはシヤヴイエル・デ・オリベイラ氏提出の修正案に就て檢討を試みることにする、氏は醫者として自己の專もん的立場から例の黄黑色人種排擊論を固持してゐるものであつて特に今次の聯邦議會に上提した修正案の論旨とする處は、近年外國移民中精神病者が次第に激增しつゝある現象を數字的に列擧し、非常なる重大もんだいと主張して、政府當局は直に對策を確立する要ありと叫んでゐる、而してその修正案の要旨は次の如くである

定住を目的とする黄黑色人種の國内入國はその方法の如何をとはず之を禁止す

イ、移民又は外國人にして國内に入國し、又は伯國に歸化せんとするものは凡て身心の健康診斷を受くる義務を有す

右に掲ぐる條文の理由書に於てオリヴエイラ氏は、人種もんだいは特に吾人の考慮を要するものであるが、就中今日の文明國に於ては殊に留意せられつゝあるもんだいである以上、伯國の如き發達の過程にある國家にあつてはこと更に注意すべきものであると冒頭し、從つて私見としては、人種統一の見地からしても不同化分子の侵入は之を阻止すべき事勿論であるも今日伯國に於ける本もんだいを觀るに遺憾なる狀態にあり、伯國はその植民時代より人種統一策を放任し、更に獨立後百十年を經過せる今日未だに『人種の屑』とも稱さるべき、退化せる亞細亞人種の如きもの、入國を許し、加ふるに又小亞細亞人種の如き好ましからざる人種をも入國せしめつゝあるが、前記兩者はその善惡、又健康不健康は別として何れも我伯國の人種統一の見地より見て不適當なるのみならず彼等中には不治の精神病者を多數に含みをり、今日國内の精神病院其他の收容所に於ては、斯る人種中の精神病者を多數に收容しつゝある現狀に鑑み、茲に自ら進んで伯國のみならず南米大陸の重要もんだいとして前記修正案を本議會に提出した理由であると主張してゐる

而してオリヴエイラ氏は、精神病院其他にて作成せる右に關する統計表をば瞥見するにリオ府に於ける精神病者の比較統計に依ると、人口割に比例し明に伯人以上に外國人が多數に上つてゐるとし、その實數として外國人の精神病者は伯人の夫の二割に達してゐるが之は實に由々しきもんだいであるので、當然國家に於て確乎たる對策確立の要あるは蓋し當然のことであるとなしてゐる、更にオリヴエイラ氏は右について一九二〇―二四年に亘る期間の統計を掲げ各年度毎に患者數は次第に增加の傾向を示しつゝあると言つてゐる

年次	總數	伯人	外國人	比率%
一九二〇	三、八九二	三、〇四六	八四七	二一・八
一九二一	五、八六五	四、六一三	一、二五二	二一・四
一九二二	五、八一三	四、五八〇	一、二三三	二一・〇三
一九二三	五、八三〇	四、九三三	八九七	一五・三八
一九二四	五、八一九	四、七四一	一、〇七八	一八・六
合計	二七、二二八	二一、九一三	五、三〇七	平均率 一九・五

他方聖州に於ける統計に就て見るも伯人對外國人患者の比率は二割二分以上に上つてゐる所であり、更に過去十ヶ年のとう計に據るときは右の比率は平均二割を突破してゐる事實に徵するも、決して本もんだいを等閑に附する譯にはゆかぬと强調してゐる

◆

日本倶樂部の十五回定期總會

サンパウロ市の日本倶樂部は二月十一日の創立紀念日を以て毎年定期總會を開くを慣例としてゐるが同部十五回の定期總會も來る十一日は紀元節である上日曜日でもあるので同日午後八時から倶樂部に於て開催することに決しそれぞれ部員に通知狀を發したが協議事項は左の如くだと

一、昭和八年度事務報告
二、同　會計報告
三、次年度豫算
四、倶樂部利用法
五、家屋移轉の件
六、役員改選

盛況裡に閉會のジユンジアイの葡萄博覽會
葡萄栽培に日本人をと
―受賞者の希望

去る一月廿日よりジユンジアイ市新市場會館にて開催された第一回葡萄―葡萄加工品博覽會は、目下隆盛の途上にある果樹園藝界に異常なセンセイシヨンを喚起し、各方面から陸續と參觀者が集中し、盛況を呈したが、三日(土曜日)の夜には盛大なバイレがあり、明けて日曜日には、山車が市中を巡廻し、午後八時閉會式擧行、同三十分出品受賞式があつた

因に出品は葡萄酒、他の柑橘類から製されたビーニオ、及生葡萄等であつた

猶受賞者の某は、葡萄栽培に日本人の葡萄栽培經驗者を希望してゐる

近郊に降雹

去四日聖市郊外サンミゲール、中央線、サントス線方面にかけて午後四時から夜にかけ、妖しい雲が湧き出たと見るや猛烈な雷雨となり、午後八時頃から雹にかはつて近郊の農產物被害少なくないと

聖州赤十字社へ感謝の一通
牛塚東京市長より

昨年九月十三日附けで、東京市長牛塚虎次郎氏は、サン・パウロ赤十字社宛に一通の書簡を送られた

これは大正十二年九月一日の關東大震災の當時伯國聖市赤十字社が逸早く各方面の注意を喚起して、罹災者に對し深甚な好意を示した禮狀で、震災後の東京はこれ等各方面の絕大な後援と激勵に依つて目醒しい復興振りを示し、十年にして、全く面目を一新した都市に復興することが出來たと認めてありこれが紀念出版として"Reconstruction of TOKIO"を刊行し、厚意に酬ゆる次第である

水野龍氏出聖

去十一月三日敍勳の榮に浴した水野龍氏はクリチーバ出發六日午前十一時着聖、常盤旅館に入つた由

總領事夫人お先きに歸朝

内山總領事は七月頃賜暇歸朝の豫定であるが、同夫人及び令孃等は一足先きに來る三月下旬のサントス出帆のリオ・デ・ジヤネイロ丸で歸朝の筈

サントス丸入港
小兒死亡五名

旣報のごとく移民船サントス丸は去る二日サントスに入港した航海中、海上平穩であつたが、例の通り、痲疹患者の發生あり、之による小兒死亡五名を出した、出生二名、計八四七名が來伯した

S.P.S のバイレ

サン・パウロ青年會では來る十日午後九時から日本倶樂部でバイレを催す由、外人同伴の參加差し支へないから、ジヤンジヤン來會を希望すると

期成箱開箱在金送金者竝寄附者

一、開箱在金送金者
イ、伯貨一三四ミル二〇〇也（但し廣告第六〇號にて發表の邦貨）
ロ、同一〇〇ミル也（第一三七號）パウリスタ線フエルナンデアス驛日本人會
ハ、同三七ミル二〇〇也（第一四六號）ソロカバナ線ピケロビー驛ピケロビー日本人會長鮫島明二
ニ、同二五ミル也（第七〇號）アラヽクアラ線カタンヅーヴア驛フイゲイラ植民地南源吾
ホ、同五ミル四〇〇也（第一五〇號）ノロエステ線リンス驛ゼツリーナ町森山秋雄

計伯貨參百壹ミル八百レイス也
醵金額累計伯貨六拾四コントス四百ミルレイス也
別に亞貨壹ペソ八拾センタボ也

昭和九年一月十四日

聖市日本病院建設期成同盟會

聖市中央市場蔬菜相場
コチア產業組合蔬菜部調（單位軒）

	三日	四日	五日
トマテ（一級品）一箱	七―十	十―十二	十二―十五
レポーリヨ四〇キロ	四―五	五―六	同―
コーベ・フロール一打	―	―	―
ポプリンニヨ一箱	八―九	同―	同―
胡瓜　同	八―十二	八―十二	八―十二
フエジヨン・バーナ同	五―六	同―	同―
エルヴイリヤ	十―十二	同―	同―
茄子同	三―三、五	同―	同―
ピメントン同	一、五―二	同―	同―
甘藷一袋（六〇キロ）	―	―	―
馬鈴薯黄色同（一級品）	二六―	同―	同―
馬鈴薯黄色同（二級品）	一六―	同―	同―
馬鈴薯白色	一二五	―	―
人參	二〇〇―、四〇〇	同―	同―

CINE Paramount
O UNICO QUE POSSUE VENTILAÇÃO SCIENTIFICA E OS APPARELHOS DE SOM MAIS PERFEITOS
PARAMOUNT NEWS—Jornal
パラマウント　ニユース
TRADER HORN
超特作「メトロ」映畫
人跡未踏の神秘境アフリカ大陸の大平原を土人相手に猛獸毒蛇と戰ひ乍ら角を求めて步む商人の姿……
Metro Goldwyn Mayer
トレイダ　ホーン
エヅウヰニブーズ孃　ハーリカーリ氏主演

昭和九年一月二日定期總會開催役員改選の結果左記の通り當選せり

顧問　嶋谷岩吉
漁業組合長　橋本重太郎
副組合長　中井鹿造
會計　佐々木逢次
運送部會計　大西靜好
理事　小川長松
同　坂井保芳
同　冲田一美
同　城森厚
同　奥村兵衛
同　水口吉太郎
事務員　都築弘德

昭和九年一月二日
サントス漁業組合

註―右は一月十七日本紙上に廣告せしも役員氏名に誤りたるに付訂正して再掲載す

組合員各位

謹啓

各位益々御清勝之段奉大賀候扨て一々御手紙を以て御通知申上置きたる如く來る昭和九年二月十七日(土曜日)午前十時より當組合倉庫に於て昭和九年度の定期總會並に定款一部改正の爲の臨時總會を開催致す事に決定仕候條御多忙中に候へ共當日必ず御出席被下度右御通知申上候

猶昭和八年度に於ける當產業組合の貸借對照表並に損益勘定は左記の通りに候條此段合せて新聞紙上を以て謹告仕候

昭和九年一月三十日

イガラパーバ產業組合長八ッ田一藤

昭和八年度決算報告

一、貸借對照表（自昭和八年一月一日至同年十二月三十一日）

貸方	
未拂込持分額	一八二・・五五七、五〇〇
動產並ニ什器	二〇・・三三七、五〇〇
不動產	一〇八・・二〇六、三〇〇
精米機	三七・・一六二、五〇〇
創業費	五・・四四五、八〇〇
現金	二・・四八四、二〇〇
在庫商品	四・・〇〇〇、〇〇〇
受取當座勘定	三三一・・四五九、〇〇〇
合計	六九一・・六五二、八〇〇

借方	
資本金	三〇四・・七〇〇、〇〇〇
支拂手形	[illegible]
補助金	[illegible]
預金	[illegible]
支拂當座勘定	[illegible]
本年度純益金	[illegible]
昨年度迄利益金	[illegible]
合計	六九一・・六五二、八〇〇

二、損益勘定表（自昭和八年一月一日至同年十二月三十一日）

損失	
當座勘定	一・・九一五、〇〇〇
雜費	三一・・四六七、六〇〇
利子並に割引	六・・八〇八、四五〇
白米運搬費	一・・七五一、八〇〇
機械償却	四・・一二九、二〇〇
創立費償却	二・・三三四、〇〇〇
合計	九四・・六七二、六五〇
差引純利益金	六・・〇〇二、二〇〇

利益	
商品販賣利益	六九・・二四八、二五〇
精白賃	一七・・一三〇、四〇〇
手數料	一四・・二九六、二〇〇
合計	一〇〇・・六七四、八五〇

豫約募集

一九三六年の危機迫る

非常時國民全集【全六卷】

◇第一卷「陸軍篇」◇第二卷「海軍篇」◇第三卷「外交篇」
◇第四卷「經濟篇」◇第五卷「產業篇」◇第六卷「生活篇」

△△△△△△
何を非常時と云ふ？本全集に依つて在伯同胞擧つて非常時の實體をガッチリ摑め、讀み始めたら一刻も手から離せぬ感激白熱の大全集
▽▽▽▽▽▽

國防費へ献金

本全集申込者は本社に於て御申込金額の中より國防費へ献金し國防献金名簿を作製しあなたの名は永久に愛國醵金名簿に登記されます書物の購讀と國防大運動參加との二つを兼ねた非常時國民全集は今までに見られなかつた意義深い企として母國満天下の讚辭を浴びてゐます

◆申込の方法
一時拂伯貨五拾ミル―月拂十ミル宛六回
御申込諸氏の住所御姓名は國防献金名簿作製[illegible]所及び本籍地を御明記下さい
◆〆切は三月二十日―配本は五月末

中央公論社發行
伯國大取次店　遠藤書店
T. YENDO—CAIXA POSTAL 2878—S. PAULO

7 DE FEVEREIRO DE 1934 No. 957

NOTICIAS DO BRAZIL

昭和九年二月七日　第九百五十七號

探偵小說

金髪魔

（禁上演　映畫化）

中村兵衛（松村彦秀畫）

【七】

伏魔殿（七）

山川輝秀は年齢四十四、五、漆黒のひげも立派な偉丈夫ともいふべき風采で、貿易屋さんとは思へぬ男。以前は咲子の父、大輪出入商である苗村隆雄の雇ひ人で、それに從つて今日の名を成した者である。

女ボーイの案内で、晴れやかな靜松館の、川に面した應接室に入つた。と同時に咲子の顏を見るや丁寧に一禮して

「ご嬢樣、何とも申し譯のない御無沙汰致して、相濟まぬ事でございます……マアご身大きくご成り遊ばしたな。よくご顏立なり、ご姿なりが苗村の旦那樣にご似遊ばして……ご美しい事も奥樣のご若かつた時と、寸分違ひません……失禮ながらに幾つにご成り遊ばしたな……ヘイご十九……いかさま」

懷しげに咲子の、頭から足の爪先までを、ためつすがめつ見て、雨眼にはあつい雫さへたゝへた容子であつた。

「アゝこのご姿を、草場の蔭の旦那樣や、奥樣に一目御覽に入れたら、どれほどご喜びになります事やら……昔を思ひ出しますと、涙の種でございます」

咲子もうら悲しくなつて下うつむいたが、氣を取直して、

「山川さん、貴方も御盛んで結構ですれ。ご住居が判れば、ご便りもしたのですが、御消息がないので……」

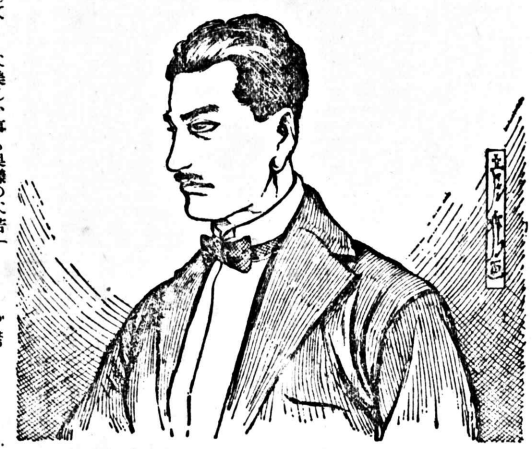

「さアご嬢樣、それなればこそやられると、私は謝罪の致し方に困るので……何分内地になります事が短時日なので、多忙にまぎれた御無沙汰と申しては濟みませんのですが、ツイ〳〵心にもない御無音な……いや實はこの春歸朝致しまして、その名刺の所に假にオフイスを置きまして、多くは横濱と神戸へのみ往復してなりますやうな譯で……一寸新聞紙上で拜見致しましたが、福山少將閣下には、近く御用の都合で、御歸朝になるの事で、それからふと思ひ出すと申しては悪いのですが、コリヤ御無沙汰のわびにまかり出にやすまんと思ひまして、それには第一にご嬢樣へ、わわびに出での上にヒストルをのぞかせてるのなんか、當人、かなり得意然らしい、尤も、そのヒストルたるや、恐しく古風で、どう見てもタボルタ條約（一六五三年）以來のものではないが。

●…

閑話休題、このヒストル、可愛がられる割合には、あらゆる點で理解されてゐない樣子、思ひつくまゝに書き流す。

●…

市場で賭へるものの中、有名なのに、ドイツ製モーゼル型大、小二種、ベルギー又は、米國コルト會社製ブローニング、英國ウエブリー二―三日は、藥と氷の片をあたへすと、吐血止まつて後、三日目あたりから、滋養灌腸を施します

口が濕くときは、口を含嗽し、葡萄糖液の皮下または靜脈

注射

を行ひ、なほ嘔吐や激しい胃痛があれば、胃の安靜をはかり、胃液の分泌を減少さす目的で、パントポンとか、アトロピンの皮下注射を行ふのです

【ゴゾンジデスカ？】

▽十二萬のセルビア人が大戰中に死んだ、之は彈丸や瓦斯によつてではなくチフス熱にやられたのだ

▽ロンドンでは毎年五千人のモッサが「行衛不明」になる、尤もその中二百五十人程は姿を見せるが、後は、皆目見あたらない。近頃までは放送局から「尋ね人」の告示をやつたが、利目がないので中止した

▽腦の平均重量は、日本人にあつては一、三三三瓦、支那人一、三三二瓦、ネグロは一、二四四瓦、オーストラリア土人で一、一八五瓦といふわけ、白色人の方では平均一、三三五瓦で、獨逸人一、四二五瓦、英國人一、三四六瓦、伊太利人一、三〇一瓦、佛蘭西人一、二八〇瓦

▽人間の小腦は段々退化し失はれ智的能力が、腦の重さに關係ないことは、上の數字によつて明かである

▽新約聖書には二七書、二六〇章七、九五九節、英語で一八、一二五三語が含まれてゐる

▽その方面の人の計算するところによれば、若し、南北兩氷洋の氷が溶けたとすると、海の水平面は約一五〇呎隆起するよし

航空母艦『龍驤』の話

昭和八年五月九日に竣工した日本海軍の一番新しい航空母艦「りうじやう」のことは、すでに本紙の記事でお讀みになつたでせう

これは、鳳翔、赤城、加賀などの先輩の航空母艦のいゝところを寄せて出來たもので、噸數こそ母艦四つのうちで一番小さい七千百噸ですが、その威力は素晴らしいものです

大きさは、長さ一六七米二〇、幅一八米五〇、吃水四米三七、最上部は廣々と木甲板をしきつめた飛行甲板で、航海中こゝから次々と飛行機が飛び出し、また皈つて來ることが出來る、飛行甲板の下部が格納庫で、戰鬪機、偵察機、攻撃機などさまざまな飛行機が目白おしに、しかし行儀よく並んで、これがエレヴエイタで飛行甲板に運ばれます

格納庫の外側には、一二、七糎の高角砲が十二門、すらりと並んで敵の空襲に備へてゐます、飛行甲板の前端には、指揮官の居る艦橋

格納庫の下方には士官室、兵員室機關室さては彈藥庫などこの艦が、快速力で、白波を蹴つて走るさまは、實に壯觀です、明治初年にも、これと同名の軍艦がありましたが、これは熊本藩の註文で英國で造られた二千五百卅噸當時としては最大の花形艦であり明治廿六年まで帝國海軍にあつて活躍しました

◆トラホームには【タカ点眼藥】

拳銃餘談

【一】

アメリカのギャング映畫で、ヒストルは何といつても花形になつてしまつた。

日本でも、强盜に、ピス健なんていふのが出たし、濱口前首相の東京驛事件以來、續々たる事件、日く大養さん、井上さん、團さん等々、みなピストルの被害者だし、銀行襲撃に到つては、これ頗る念の入つたものだつた。

伯國だつて、GAZETA、O・DIAあたりの一面を賑はす、所謂「血の慘劇」は、大抵ピストルが主役をつとめてゐるし、慘劇でなくつても、田舍あたりで、若衆氏がダンサの時、ちらり〳〵腰間

ここまかい種子のここまかい算用

×××

羊齒類の葉裏についてゐる茶色の汚點は羊齒類の種子ですか、この胞子はなか〳〵少さく、顯微鏡でなければ見られませんが、はりの先にでも何百萬ものつかります、また

●●日向葵●●

の種子は、一オンス（約七匁半）あると、實年は凡そ五反歩の畑に蒔くことが出來ます

不老長壽の蓮の實はしまひ方さへよければ百五十年は腐らず、何時蒔いても芽を出します、このことを西曆一八六〇年にイギリスの有名な植物學者ロバート・ブラウン博士が發見して、皆を驚ろかせました

南滿洲の●●泥炭●●

埋もれてゐた蓮の實がリンシントンの大統領官邸の温室やニューヨーク、アルツクリン植物園に生育し、またイギリスの大英博物館や、岐阜縣の大垣農學校にも美しい花をつけてをります

なほ大賀博士の說によるとこの蓮の實はまだ千年ぐらひ保つだらうとのことです

衛生讀本

●胃出血の卷

胃出血――これは種々の病氣に起る症狀で、胃癌、胃潰瘍をはじめ肝臟硬變症、腸チフス、コレラ、ペスト、血友病、白血病などから起るものです、また極く稀には、月經障碍のため貧血した女の人にも起ることがあります、胃出血のあるときには、口から吐くか、大便の中に血が混るのです

證明

されるのです、吐いた血のいろは暗赤色が暗褐色でときどき食べた物の殘りが混つてゐたり、同時に黑色の便のあることが多いものです、之が肺の方からの出血、つまり喀血ですと、色は淡紅で、泡があり、その後數日間鮮色の痰が出ますから、胃出血さはすぐ見別けがつく譯です、なほ吐血は醸性で、喀血はアルカリ性です

しかしまた、吐血が必ずしも胃出血でなく時には食道に癌や潰瘍が出來、それから出ることもあるのです、その時は暗赤色で暗褐色ではないのです、また食物の殘りなんが混つてゐません、しかし

食道

の出血が、一時、胃に停滯して、のち吐血することもあります

で、その療法としては――

仰向けに寢せて、精神も身體も絶對に安靜にさせなければなりません、面會人なんかも血壓を元進させるから固く禁じる必要がありますまた、次に必要なのは絶食です、

◆婦人の產前產後小兒發育不良

產前產後の母體は恐ろしく衰弱するものであります
最新營養化學の敎ふる最も完全なる
◆强壯劑「ポリビタミーナ」こそ
婦人の產前產後、月經不順及び小兒の發育不良に
是非服用しなければならない良藥であります
○到る所の有名な藥店に販賣す

獨逸製＝「プラッ」印
▽噴霧器△
◇硫酸銅 ◇ベルデパリス
◇農耕機具類
◇果樹苗木、種子百般
COCITO IRMÃO
Rua Paula Souza, 74
CAIXA POSTAL, 275 PHONE, 4-9187
S. PAULO

顧問灸法の泰斗原醫學博士（學理と家傳に即せる伯國隨一の）名灸（公認鍼灸學得業士 勳七等 磯谷敎翁 高專出身 聖市サンタナ日本人部落 Caixa, 2308 S. Paulo）

法律 面會 午前九時より四時 法律相談 無料 但返信切手封入のこと
呼寄 法學士（東京帝大）牧義朝 辯護士 各線とも 二週間以内に完成
一九二九年創設 牧法律事務所
自宅電話 7―6560番
R. José Bonifacio, 12 - Tel. 2-7232 Caixa, 1757 S. paulo

當店主意は親切叮嚀 相原理髮店 リンス市ルイスガマ街（元當山商店後）

S. PAULO PHOTOGRAPHICO
CAIXA POSTAL, 3526
Rua São Bento, 34 São Paulo
寫眞機材料一般の御注文は日本語で種類價格を知り度い方は御申込次第無料で當店の日本文の定價付カタログを送呈致します
サンパウロ寫眞店

Y. KINJO
CIRURGIÃO DENTISTA
Rua Christovam Colombo No. 3
2°. andar sala 14 S. PAULO Tel. 2-8058
齒科醫 金城山戶
聖市アル・リク・ソアゲトスリク・ンアゲトスロンロコ・ンポン三番
三階十四號 電話二―八〇五八

Nippo-Brasileira CLINICA DENTISTA
齒科醫 村上眞市郎
聖市コンデ・デ・サルヒダス街一〇（中矢商店前）
日伯齒科醫院 電話二―三〇二九

クスリは 日本藥局 タバチングエラニ 電話二―六七四五

Dr. S. TAKAOKA
Medico e Operador
R. CONS. FURTADO, 45 S. PAULO
診察（午後三時より同六時まで）
醫學博士 高岡專太郎
聖市 コンセリエイロ フルタード街四五 電話二―四〇七五

BANCO ESPECIE DE YOKOHAMA, LTD.
(The Yokohama Specie Bank, Ltd.)
Rua da Candelaria, No. 23
Caixa Postal, 380 Rio de Janeiro
横濱正金銀行 リオ・デ・ジヤネイロ支店

キリトリテ手紙ノ表ニハフレダシ

▲伯貨預金
◎伯貨當座預金（小口） 年貳分
◎伯貨定期預金 期限、最長六ヶ月迄 金額、同一名義人壹コント以上拾コント迄、利率、當分年三分五厘の割
▲鄕里送金
爲替管理の爲め目下の處自由送金許可相成らず已むを得ず鄕里送金事務一時中止致居候 但し本人直接「バンコ・ド・ブラヂル」に御出頭送金許可を得られたる場合は送金取扱可申も認可を得る事は甚だ困難に有之候
▲日本貨定期預金
此の定期預金は一應資金を內地に送金し當行の內地支店の預金とする形式をとるもの故送金困難の現在取扱致兼候 「一九三四年一月」

大 着發廣告
日本へ
あらびあ丸（アフリカ經由） サントス發―二月十二日
さんとす丸（北米經由） サントス發―二月廿四日
まにら丸（アフリカ線） サントス着―二月廿二日
日本より
りおでちやねいろ丸 サントス着―三月四日
詳細は左記代理店へ
サントス HOULDER BROS. & CO.(Brasil)LTD. Rua do Commercio, 35
聖市 THEODOR WILLE & CO. LTD. Largo do Ouvidor, 2
リオ WILSON, SONS & CO. LTD. Avenida Rio Branco, 37
右代理店の外、乘船切符、歸國手續は指定仲介旅館が無料御取扱致します
大阪商船株式會社 サントス駐在員
CAIXA POSTEL, 388―SANTOS