BI - SEMANARIO
No. 920 - S.PAULO 23 DE SETEMBRO DE 1933

NOTICIAS DO BRAZIL

Director-Proprietario Seisaku Kuroishi

REDACÇÃO E ADMINISTRAÇÃO
RUA FAGUNDES, 16 - TEL. 7-4670

伯剌西爾時報

發行所（警察署ファンデス街一六「郵便函」四六七〇番電話七一）
伯剌西爾時報社（本紙一週二回發行）
購讀料（壹ヶ月—參拾六ミル　半ヶ年—拾六ミル　壹ヶ年—參拾ミル）

我が國提唱の亞細亞聯盟は何うなつた

非常時日本は、政治的に將た經濟的に、今後どう云ふ具合に進展して行くかは、吾々の常に念とし知らんと欲する處のものであるが此の趨勢は支那の大舞台を中心に動くだけに、常に變轉極まりなく、今日の事を以て明日の事を知るに苦しむの有樣である。

滿洲は軍事的に大體かたがついたやうではあるが、滿洲の名物ともいふべき馬賊は、今でもなほ十四五萬もゐて、森林や山陰に巢くつて、良民と見せかけては町村に乏た残しし備への拂きを見れば忽ち馬賊の本性を剝きだし、掠奪強姦を敢てするし、北支の軍閥とは一時代戰したと云ふも、これは所謂一時的で、いつ何時抗日的砲火が突發するやも知れぬから、滿洲は馬賊に對する備へさへ手を緩めれば、軍事的には左まで憂慮することもなしとしても、北支には馮玉祥の如き抗日巨頭の在るあつて露と結び、機會ある毎に日本に打つて掛らんとするのであるから、却々樂觀に許されない。

それに最近は、露はまん洲問題では日本と親善らしく裝ふてゐるものの、いろいろから手を北支、南支へ廻はして排日な煽り、他方赤化運動に魔手を伸ばして、全支那を藥籠中に收めんとしてゐるのであるから、とても日本に取つては一寸の隙も與ふるものではない。で、あるから軍事的には小康を得たかの如く見ゆるも、政治的には依々困難が增し、支那本土と露西亞とに對する外交上、新たな政策が日本に取り必要になつて來たので、そこに外務大臣の更迭も生ぜざるを得なくなつて來たのだらう。

また支那が、歐米強國といまはどう云ふ關係にあるかと云ふと、歐米諸國は既に行詰つた舞台で如何に爭つて見た處で、爭つて爭ひ榮耀のないところから、亞細亞の大舞台に眼を向け、先づ支那の外廓たる西藏に英國が手をつけると勞農ロシアは內蒙古に勢力を占むるに努め、佛國は支那の無力に乘じて支那海の一小孤島を、無主の理由によつて領有の宣言を爲し、北米は南京政府と密約を結んで中米航空株式會社を設立したから、支那は永い間の保全狀態から、一轉分割の幕內に引込まれた觀を呈するに至つたのだ。

然らばこん後支那は一體どうなるだらう。目が醒めて日本と手を握り、支那の獨立を保たんとするだらうか、或は生命より金が大事と云ふ支那人根性から金の爲めに外資の奴隷となるだらうか。若し支那四億の民衆が、選ぶに右の後者を以てするとせば、支那人は第二の猶太人となつて生を保つて行くかも知れぬが、隣邦日本帝國は只安閑として、之を他所ごとに觀てゐる譯にも行くまいから、茲に新たな非常時國策が生れて來ない譯にはいかないのだ。

まん洲獨立問題は、我が日本に取つて大問題であつたに違ひないが、之を永遠に安全たらしむるには、英、米、佛、露の政治的勢力を、支那の領土にヨリ強く扶植せしめてはならない。支那の南方はいま直ぐに何うすることは出來ないとしても、北支那の軍閥巨頭中には、愛國者もあり亞細亞聯盟の理解者もある筈であるから、我が日本の政治家は、軍部の停戰に甘んぜず、更に數歩を進めて亞細亞聯盟組織の爲め、馮玉祥を除く北支軍閥巨頭達と深く手を結ぶことを、此の際非常時國策として斷然行はねばならぬことだと思ふが、齋藤內閣は果して之を行ふの成算があるであらうか。

北鐵讓渡問題

漫然交涉を繼續せば日滿兩國の將來に禍根を貽す

蘇の奸惡手段に憤慨し

軍部交涉打切を極力主張

【東京十二日】北鐵讓渡に關する滿ソ兩國交涉に於て正式會議の正面的折衝を繼續してゐたところでは徒らに問題を紛糾せしめるのみであるところから去月八日より大橋次長とカズロフスキー兩氏間に私的交涉を開始することになつたが、右私的折衝の重點は本鐵道讓渡價格の算定問題及び價格單位の換算率問題に置かれたもので、就中ルーブル換算率問題は本交涉の致命的核心を爲すものであるだけに異常の論爭を見たのである、而してルーブル換算率は曩に行はれた日蘇漁業協定に於て一留卅二錢五厘と決定してをり、又一九三一年四月日米蘇の比率を決定せる際は一留に對し米貨十二仙五、邦貨廿五錢の協定が行はれた事實があるので、大體之を基準として滿洲國側は強硬に主張を試みたが本交涉に就ては當初蘇國側が一金留の邦貨換算を一圓四錢として提案し來つた際我外務當局はこの架空的比率の主張を反駁指摘すべき何等の措置に出でなかつたのみならず更に一金留對我紙幣圓二圓五十錢替を基準に計算し、讓渡額二億五千萬金留は滿洲國主張の五千萬紙幣圓に十數倍するの見解を公にし輕率不見識な態度してゐる事實があるので、この蘇國側に與へた先入印象と共に合理的な比率決定の交涉上に困難を招致するに至り、今更乍ら仲介斡旋者としての我外務當局の失態に非難が向けられてゐる譯である、而して右兩國の私的折衝に對する我軍部の意見を觀るに、寧ろ本交涉も現在に於て打切り、交涉開始前の情態の儘放置することが得策と爲す意向が有力化してゐる、この主張の內容は蘇聯邦が北鐵讓渡に着想した理由は北鐵自身の行詰りからではなく、その根本は對外國策にある、而して當面の對外國策は五ケ年計畫の完成其他に依り積極的對外國策に轉換し得る程度に國力の充實を見る迄は努めて外國の諒解を避けんとするにあり曩に日滿兩國に對し不可侵條約締結を提起したのは右根本方針に基く對極東政策の第一段であり今回の北鐵問題はその第二段の切札である、即ち本鐵道問題により不可侵條約締結に代る友好關係を獲得すると共に莫大なる財政的利益をも併せ得やうとする一石二鳥を狙つてゐるもので、而かも北鐵交涉には二段構で臨み、右の一石二鳥はその第一段であり、第二段としてはむしろ交涉成立を度外に置きて之が遷延を計り既に西歐諸國と不可侵條約を締結した放安心して極東問題に善處することにし、極東諸國との間に懸案を處して蘇國に對する鋭鋒を可及的長期に亘つて緩和してその間對極東極策への轉換の準備を速かに確立せんとするにある、斯る陰險なる蘇國を相手として滿洲國が漫然と交涉を繼續するは蘇國の巧妙なる手段に乘せられることで、日滿兩國の將來に一大禍根を貽すものであるから速に本交涉を打切り嚴たる態度で今後の蘇國の惡度を監視すると共に日滿獨自の立場で蘇國對策を講ずることが緊要である

國家的存在が脅威されれば日本は他國と戰爭はせぬ

米合同通信の質問に答へ

大角海相聲明

【東京十三日】米國合同通信系の各新聞は本日一齊に同通信社特派員の質問に答へた我大角海相の左の如き聲明を揭載した

一、軍縮に就ては戰鬪力の制限と安全保證とは不可分であり、海軍々縮は國際的環境に依然する故一旦調印せる條約內容より永久的に束縛される筋合はない

二、現在の軍縮の諸條約は左の點で各國間に有意義あることは否定し得ぬ事實である（一）主力艦に關する限り或る程度の建艦競爭を防止するを得ず（二）建艦休日を促しその範圍で租稅の負擔を輕減した（三）艦型と備砲の制限の結果軍艦の壽命を長くし經費を節減した

三、現在は日米共、條約範圍內で建艦をしてをり、從つて余の考では海軍競爭の語は不適當である

四、南洋諸島は我最南端で、日本內地の一部は右から重爆擊機で行動し得る半徑內にあり、國防上の直接的脅威を受く故吾人は右諸島を我海防の生命線と云ふ五、スワンソン提督は米國では米本土と海外屬領を防衛するに充分な海軍があれば足りるとしてゐるが、日本海軍は極東平和を維持し帝國の極東に於ける立場防衛を使命とする故、日本海軍の使命と衝突するものではない六、本大臣は日本の國家的存在が脅威されれば日本は他國とは戰爭せぬと確信する

無任所大臣問題

無條件入閣は總裁の自殺

政策協定が先決問題

鳩山文相は語る

【東京八日】無任所大臣問題は其の後依然何等の進展を示して居ない、即ち首相及び藏相の考は兩內閣總裁に一任に入閣を求めて現內閣を援助せしめんとするのみであるも、鈴木總裁としては政府との政策協定の成立な先決問題と主張して居るからである、右につき鳩山文相が語る處に依ると

鈴木總裁が無任所大臣として入閣するかどうかは、その時の政界の情勢に依つて決定せらるべきと觀て居るものもあるやうだが自分は必ずしもそうとは思はない

◇

それは鈴木總裁が入閣するには入閣するだけのハッキリした理由がなければならぬと思ふからである、然るに齋藤首相や高橋藏相は唯「何でもよいから入閣して現內閣を助けろ、夫でよいではないか」と云つてゐるやうだが、これでは鈴木總裁が入閣しても無意味だと思ふ、だから入閣するにしては入閣出來るやう途を開くことが必要である、即ち鈴木總裁の入閣條件としてこれ〳〵の政策を現內閣に實行せしめるとハッキリさせねばならない、故にこの政策から決めてかからねばならぬ譯だ

◇

先頃の黨幹部會で決定した政策の實行に關しては現內閣も双手を擧げて贊成すると云ふことな耳にしてゐるが、あれは極めて抽象的なもので實行に移す樣になると自から考へ方の相違が現はれて來るかも知れぬ、例へば歲入の增加を計つて財政の基礎を強固たらしめると云ふことであつても增稅によつて稅收入を增加することも考へられるだらうし、又官業の擴張によつて歲入を增すことも考へられやう、何れにしてもその時に政府はどんな態度に出でるかが問題だ

國民政府の對日政策

當分靜觀主義を維持

徒らに日本を刺戟するはやめ

廬山會議で決定

【東京九日】外務省に達した情報に依ると、去る六日開かれた國民政府の廬山會議は僞り一日にして終了したが、對日政策に關しては大體左の如く當分靜觀主義を維持する事に決定した

一、第三次廬山會議では一般外交方針決定の爲め主として宋子文より歐米事情視察の結果を聽取した

一、歐米の對日觀は變するに滿洲事變勃發當初の間は日本が遠かうず對滿政策で財政的に行き詰ると見てゐたもので、その時に於て日本はその態度及び政策變更の餘儀なきに至るものと期待してゐた

一、然るにこん日に至る迄依然として日本の對滿政策は變更を見るに至らず、日本が現實の事態に即して行動しつつあり

一、依つて歐米諸國としては右の如き日本の實力を認めつゝある際に於て支那のみが對日強硬策を採り得ない立場にある

一、即ち南京政府としてはこん日強硬策に出で徒に日本を刺戟する事を止めて當分は靜觀主義を持續すべきである

廣田新外相の就任と軍部政黨への反響

【東京十四日】內田外相はこん回病氣の爲めその任に耐へず辭任することに決し首相の手元に辭表を提出したので、首相は本日午前八時十分廣田前駐露大使を首相官邸に招き外相就任を交涉したところ受諾したので午前十一時官邸を出發自動車で葉山御用邸に伺候、陛下に拜謁仰付られ內田外相の辭表及びその後任に廣田氏を內奏御裁可を仰いだ結果午後二時左の如く親任式を行はせられた

特命全權大使正二位勳二等　廣田弘毅

任外務大臣

外務大臣　伯爵　內田康哉

依願免官

◇

天羽情報　部長は外務大臣の更迭に關し本日左の如く語つた

內田外相は嶺で健康を害し、先月末迄箱根で靜養してをられたが回復の見込がなく、最近では神經痛が烈しくなり到底政務を見ることが不可能なので、最近陸相よりの官見の要求に對してもこれを謝絕した位であるが、一昨日閣議散會後首相に對して辭意を申出でたので首相も之を諒として後任外相の選任につき協議の結果、廣田氏を推す事に意見の一致を見、同氏に內意を傳へた處氏は先輩も多い事であるからとて一應考慮を約したものであるが、本日午前八時半廣田氏は總理を訪問し外相就任の旨を傳へた、依つて午後二時半葉山で親任式が擧行された

◇

內田前外相　は語る　健康を害し自身を失つて了つた、未曾有の外交非常時もやつと一段落を告げ、暫く靜養して國家に盡す積りであつたが、この體では困難だ、廣田はこの難局に處して行くには最適任者と考へて推薦した譯だ、明日はまん洲國承認一周年記念日だが、之に先立ち辭職するは感慨無量だ

◇

政友會　の山口幹事長は語る

東洋流の豪傑と聞くが、斯る時勢には肚の据つた人物が適任で帝國外交上慶ばしいことだ

民政黨　松田幹事長は語る

聯盟脫退後の外交方針は重大であり、列強の誤解を一掃し國際正義に終始する事を明にせんことを切望する

國民同盟　の山道幹事長は語る

新外相は追從外交から轉向するには定評ある人物で大いに期待する

海軍側　は語る

新外相は性革直果斷に富み海軍に對する理解も外交官中の第一人者だ

高橋藏相國防第一主義信念を固む

【東京十三日】高橋藏相は陸相と會見の結果、この際財政緊縮等は云つてゐられず、國防第一、財政整理は第二であるとの信念を固めこの信念な傳達の爲め本日九時首相を訪問し定例閣議前に重要會談を遂げた、即ち陸相の軍部側の豫算の大綱を提示し國策樹立に關する陸相の提言を傳達したものである

五・一五事件の海軍被告へ求刑

【東京十一日】本日開かれた五・一五事件の海軍側の被告に對し左の如く求刑された

休職海軍中尉　古賀清志、三上昇、黑岩勇、叛亂罪、死刑

中村義雄　山岸宏　村山格之

無期禁錮

伊東亀城　大庭春雄　林正藏

禁錮六年

陸軍大尉　塚野道雄

叛亂罪傍罪　禁錮三年

國民政府の招聘で聯盟財政部長渡支

【東京十一日】前國際聯盟財政部長ソルターは國民政府財政顧問として來支の懇請を受け之を受諾し來月初旬倫敦出發支那に向ふことに決定した

蘇國の東方政策は今後どう動くか？【二】

五ケ年計畫と不可分に進む兵力裝備

東方政策の動向

さて以上の樣に優秀な裝備を擁し、其の上世界赤化の思想戰を併行せしめる、ロシアの現在の對外政策はどう向いて居るか。此點に關する限り根本的には革命前と大した變りはない。ロシアが不凍港を持つ海への憧憬は、殆ど政治政策と云ふよりも一の國民的傳統に基く。ピーター大帝以來西は大西洋に東は太平洋への游展策は終始一貫して居る。併しバルチック沿岸以西への進出には強大な抵抗があり、一轉東方への進展も、日露戰爭、滿洲國の獨立によつて鐵壁の障碍に面した。今ソヴイエトとなれるロシアは國內經濟力の整備に全力を擧げざるを得ないさは云へ、其外延政策が等閑に附されて居る譯ではない。唯其の方向は時の狀勢に應じて最も抵抗弱き方に轉ずるにすぎない。そしてそれも亦帝政時代以來の變らざる方針である。

元來アジアは東西に平原を連れて居るが此の大部分は、海への進路を阻止する自然の大障壁を持つ略ぼ平原に沿うて走るゴビの沙漠アルタイ、天山等の無數の山脈列最後にタリム沙漠、崑崙山脈四藏の氷原がそれだ。其最も厚い所は二千哩に及ぶ。此處を突破するは不可能だ。

東洋を中心に列國の動向を見る

蘇國の東方政策は今後どう動くか？【二】

五ケ年計畫と不可分に進む兵力裝備

外交問題も山積してゐるが非常時を乘り越へたい

新外相抱負を語る

【東京十四日】親任式後廣田外相は記者團との會見で左の如く抱負を語つた

ロシアから歸つて以來健康を害し途を開きたいと思つてゐた處、日曜日に內田さんから突然話があつて驚いた譯だ、熟慮の後引受けたが、こんな日の日本は非常時、非常時と云つてゐる際故心配はない、外交問題も山積してゐるが國民と力を協せ非常時を乘り越へたい

國民と協力し

外交問題も山積してゐるが非常時を乘り越へたい

新外相抱負を語る

【東京十四日】親任式後廣田外相は記者團との會見で左の如く抱負を語つた

ロシアから歸つて以來健康を害し途を開きたいと思つてゐた處、日曜日に內田さんから突然話があつて驚いた譯だ、熟慮の後引受けたが、こんな日の日本は非常時、非常時と云つてゐる際故心配はない、外交問題も山積してゐるが國民と力を協せ非常時を乘り越へたい

無任所大臣問題

無條件入閣は總裁の自殺

政策協定が先決問題

鳩山文相は語る

【東京八日】無任所大臣問題は其の後依然何等の進展を示して居ない、即ち首相及び藏相の考は兩內閣總裁に一任に入閣を求めて現內閣を援助せしめんとするのみであるも、鈴木總裁としては政府との政策協定の成立な先決問題と主張して居るからである、右につき鳩山文相が語る處に依ると

鈴木總裁が無任所大臣として入閣するかどうかは、その時の政界の情勢に依つて決定せらるべきと觀て居るものもあるやうだが自分は必ずしもそうとは思はない

◇

それは鈴木總裁が入閣するには入閣するだけのハッキリした理由がなければならぬと思ふからである、然るに齋藤首相や高橋藏相は唯「何でもよいから入閣して現內閣を助けろ、夫でよいではないか」と云つてゐるやうだが、これでは鈴木總裁が入閣しても無意味だと思ふ、だから入閣するにしては入閣出來るやう途を開くことが必要である、即ち鈴木總裁の入閣條件としてこれ〳〵の政策を現內閣に實行せしめるとハッキリさせねばならない、故にこの政策から決めてかからねばならぬ譯だ

◇

先頃の黨幹部會で決定した政策の實行に關しては現內閣も双手を擧げて贊成すると云ふことな耳にしてゐるが、あれは極めて抽象的なもので實行に移す樣になると自から考へ方の相違が現はれて來るかも知れぬ、例へば歲入の增加を計つて財政の基礎を強固たらしめると云ふことであつても增稅によつて稅收入を增加することも考へられるだらうし、又官業の擴張によつて歲入を增すことも考へられやう、何れにしてもその時に政府はどんな態度に出でるかが問題だ

國民政府の對日政策

當分靜觀主義を維持

徒らに日本を刺戟するはやめ

廬山會議で決定

【東京九日】外務省に達した情報に依ると、去る六日開かれた國民政府の廬山會議は僞り一日にして終了したが、對日政策に關しては大體左の如く當分靜觀主義を維持する事に決定した

一、第三次廬山會議では一般外交方針決定の爲め主として宋子文より歐米事情視察の結果を聽取した

一、歐米の對日觀は變するに滿洲事變勃發當初の間は日本が遠かうず對滿政策で財政的に行き詰ると見てゐたもので、その時に於て日本はその態度及び政策變更の餘儀なきに至るものと期待してゐた

一、然るにこん日に至る迄依然として日本の對滿政策は變更を見るに至らず、日本が現實の事態に即して行動しつつあり

一、依つて歐米諸國としては右の如き日本の實力を認めつゝある際に於て支那のみが對日強硬策を採り得ない立場にある

一、即ち南京政府としてはこん日強硬策に出で徒に日本を刺戟する事を止めて當分は靜觀主義を持續すべきである

廣田新外相の就任と軍部政黨への反響

【東京十四日】內田外相はこん回病氣の爲めその任に耐へず辭任することに決し首相の手元に辭表を提出したので、首相は本日午前八時十分廣田前駐露大使を首相官邸に招き外相就任を交涉したところ受諾したので午前十一時官邸を出發自動車で葉山御用邸に伺候、陛下に拜謁仰付られ內田外相の辭表及びその後任に廣田氏を內奏御裁可を仰いだ結果午後二時左の如く親任式を行はせられた

特命全權大使正二位勳二等　廣田弘毅

任外務大臣

外務大臣　伯爵　內田康哉

依願免官

◇

天羽情報　部長は外務大臣の更迭に關し本日左の如く語つた

內田外相は嶺で健康を害し、先月末迄箱根で靜養してをられたが回復の見込がなく、最近では神經痛が烈しくなり到底政務を見ることが不可能なので、最近陸相よりの官見の要求に對してもこれを謝絕した位であるが、一昨日閣議散會後首相に對して辭意を申出でたので首相も之を諒として後任外相の選任につき協議の結果、廣田氏を推す事に意見の一致を見、同氏に內意を傳へた處氏は先輩も多い事であるからとて一應考慮を約したものであるが、本日午前八時半廣田氏は總理を訪問し外相就任の旨を傳へた、依つて午後二時半葉山で親任式が擧行された

◇

內田前外相　は語る　健康を害し自身を失つて了つた、未曾有の外交非常時もやつと一段落を告げ、暫く靜養して國家に盡す積りであつたが、この體では困難だ、廣田はこの難局に處して行くには最適任者と考へて推薦した譯だ、明日はまん洲國承認一周年記念日だが、之に先立ち辭職するは感慨無量だ

◇

政友會　の山口幹事長は語る

東洋流の豪傑と聞くが、斯る時勢には肚の据つた人物が適任で帝國外交上慶ばしいことだ

民政黨　松田幹事長は語る

聯盟脫退後の外交方針は重大であり、列強の誤解を一掃し國際正義に終始する事を明にせんことを切望する

國民同盟　の山道幹事長は語る

新外相は追從外交から轉向するには定評ある人物で大いに期待する

海軍側　は語る

新外相は性革直果斷に富み海軍に對する理解も外交官中の第一人者だ

高橋藏相國防第一主義信念を固む

【東京十三日】高橋藏相は陸相と會見の結果、この際財政緊縮等は云つてゐられず、國防第一、財政整理は第二であるとの信念を固めこの信念な傳達の爲め本日九時首相を訪問し定例閣議前に重要會談を遂げた、即ち陸相の軍部側の豫算の大綱を提示し國策樹立に關する陸相の提言を傳達したものである

五・一五事件の海軍被告へ求刑

【東京十一日】本日開かれた五・一五事件の海軍側の被告に對し左の如く求刑された

休職海軍中尉　古賀清志、三上昇、黑岩勇、叛亂罪、死刑

中村義雄　山岸宏　村山格之

無期禁錮

伊東亀城　大庭春雄　林正藏

禁錮六年

陸軍大尉　塚野道雄

叛亂罪傍罪　禁錮三年

國民政府の招聘で聯盟財政部長渡支

【東京十一日】前國際聯盟財政部長ソルターは國民政府財政顧問としても來支の懇請を受け之を受諾し來月初旬倫敦出發支那に向ふことに決定した

珈琲の品質の點で、邦人の不利莫大　これからは勸業部が格付斡旋に乘り出す

伯國　珈琲販路擴張運動に關しては當局の絕へざる努力に據り近時其の趣旨、漸次一般に徹底するに至り、生産業者に於ても輸出品たる珈琲が外國品と市場に對抗するには從來の如き生産と乾燥精選方法によつては劣敗を免れざることを自覺するもの尠なくなく、最近では先づ收穫法の改善を實行し、且つ乾燥作用に注意を拂ふ等進歩のあと顯著なものがある、例へば二十年前流行した「デスポルパード」—(珈琲實の皮果を脫して乾燥した珈琲)の如きは過去の珈琲好況時に於て徒らに植付擴張大量生産に飜びせられ一時全く顧みられなかつたが昨聖州珈琲局では此の種の優良珈琲には特別輸出規定に特典を設けてサントス港向直送することが出來る、それからは「デスポルパード」珈琲並びに三級品以上の優良品産出相當多量に達し現に去月の如きは其の出荷高二十萬袋に達してゐる「デスポルパード」

珈琲　は採收並びに選果に注意し脫皮には特別機械を要するものであるが上記の種出特別規定は唯に「デスポルパード」珈琲のみに止まらず、普通三級品以上は其の特典に浴する、而して此の種の珈琲にしても其の收穫法と乾燥法に注意して行へば決して生産の困難も多くはない、然るに邦人珈琲耕主中には優良品種を生産しこの恩典に浴してゐるものは極く稀れで、又邦人所産珈琲の品質向上の點から云つても遺憾な點が尠くない、これは奥地に於て皮付珈琲の賣買が盛んに行はれる爲めと見られるが其の調製上の技術に於て注意と熟練の度が足りないことは否むことが出來ない、又小地主が個々の生産物を個々に賣却する爲めに買手から利用される嘆もあり又珈琲生産者の內には精選珈琲に對する鑑別上理解に足りないのも注意に價する事實である、例へば

生産　者が自己の珈琲をコムミサリオに送付するに當つて、相當等級に價する積りで送付した處、サントスに於て所有主の豫想ぜるよりは下級品として格付賣却ぜられ、不滿の言を洩らす人も多々あるが、要は良品產出並びに實撿上未だ經驗の不足が起因をなしてゐるものであるかゝる情態に鑑みて總領事館勸業部は邦人產業の大部を占める珈琲事業上就中生產品の改善に資する見地から精製珈琲の格付に對して邦人生產者の便宜をはかり、自己の生產品に對して其の確たる格付等級を知らんとする向には伯國珈琲院と協力して、聖州農務局珈琲技術部に依賴斡旋の勞を取ることゝなつた

從つて希望者は自己の精選珈琲左に準じ勸業部に提出すれば格付の結果を通知される

一、希望者は各種珈琲一斤送付のこと（五〇〇瓦は供試用、五〇〇瓦は標本として勸業部保存）

二、生產者名、生產地（耕地名共）

生產年度、マキナ名

尙參考として

收穫方法　パンノ摘　セレヴア摘

自然採取　普通採取等

選果方法　水選、風選又はデスポルパード等の類

乾燥方法　天日乾燥、日陰乾燥又は日覆裝置等

珈琲園　土質　樹齡

北西の春を飾る　少年野球大會

各線の強豪續々參加

來る十一月一日から五日迄五日間に亘つてリンス市カンポ・ヂ・オナ・アメリカーノ運動場に於てリンス日本人會、青年會後援で少年野球大會を開催することゝなつた少年野球大會は未だ何處に於ても催されたことなく、今回が最初のことで、地元リンスの有志連は極度にこれが後援をなすと共に、各線でも非常に注目され、**今日まで**カフェランヂア、ヴイリアイ、アラサツーバ、アリアンサ、パリスタ延長線からはマリリア、ソロカバナ線からはバストス等の各チームから參加申込みがあり、當日の盛觀を彷彿せしめるものがある未だ大會までには多數の日子があり、開催までには各線に亘る雄強が網羅され、早くも五日に亘つて若き血躍らす猛戰が繰り返されるものと豫想されてゐる

棉花の合理的栽培について〔二〕

聖州農務局　ドツトル・オヅリオ（談）

▲植付

植付期は九月中旬が適當で最良成績を得られ、亦能率の點から見ても合理的な時期である即ち同期は初春にして、少々の降雨あり土壤に可成りの濕氣を有する故に種子發芽及び其成長著しく、プロッカも最も少く、開花は翌年の正月にみる、其時季は風も和にして雨も微なれば花の受ける害も少い譯である。又收穫は中秋四五月の晴天氣の下に行はれることになり、從つて纖維優良、最良のチボを收穫する事が出來るからである。▼……

植付の前に、除草を考慮して畦を直線に作り、樹と樹との間隔は、肥沃地に於ては一米六〇—七〇、地力の弱い處はそれに應じて狹くするが最小限度一米二〇—三〇位播種は、種子が土を最大限度五糎位覆ぜるが最も宜い。

間引に就いての注意は、その時期で苗木が二十糎內外の時が最も良く、幹の間隔は二十糎乃至二十五糎

幹の密接してゐる場合間引くと他の根に害を及ぼす故に截幹する方が宜い。

土盛りはその地形を考へて幹を最も風に對して抵抗力を強くするべくうまく考へ、亦雨によつて肥土の流失を防ぐ等、色々其の地に應じて施されねばならない。

除草は勿論早く行つて廻らねばならぬが、兎角根の傍の雜草は見落し易いし又、金物で除ると幹を傷けるから必ず手で丹念に取らなければいけない。

▲施肥

栽培するに就いて、その成績を見る爲に、同地に同種を同期に播き施肥効果の試驗用として、經濟的能率的、効果的收穫を得る樣に合理的施肥法を研究せねばならぬ。

その試驗場は結果だけをみるものであるから、地面を廣く要しない。

方法として左に掲げる施肥法を勸めるものである（十域の割）

一、骨　粉　一〇〇〇斤

一、智利硝石　二〇〇立

一、鹽ヶ加里　三〇〇斤

一、綠　肥

一、骨　粉　一〇〇〇斤十鹽化加里三〇〇キログラム

一、骨　粉　一千基五十鹽化加里三〇〇キログラム十智利硝石二〇〇キログラム

骨粉は二十五%の硫黃粉末と混用する必要がある。

總て肥料は商人より購入する時、その含有量を綿密に論究し、疑ひの點は農務局へ質問を乞ふ。

農務局では無料で調査する。

賢明なる諸士は、農業法として輪轉耕作法は熟知の事と愚ふが、棉作は棉の性質として連作は大した成績の劣るを見ないが、三年以上は不可能で次の輪轉耕作法を勸める。

棉——ミリヨ

棉——カンナ

棉——豆科植物

珈琲の品質の點で、邦人の不利莫大　これからは勸業部が格付斡旋に乘り出す

伯國　珈琲販路擴張運動に關しては當局の絕へざる努力に據り近時其の趣旨、漸次一般に徹底するに至り、生産業者に於ても輸出品たる珈琲が外國品と市場に對抗するには從來の如き生産と乾燥精選方法によつては劣敗を免れざることを自覺するもの尠なくなく、最近では先づ收穫法の改善を實行し、且つ乾燥作用に注意を拂ふ等進歩のあと顯著なものがある、例へば二十年前流行した「デスポルパード」—(珈琲實の皮果を脫して乾燥した珈琲)の如きは過去の珈琲好況時に於て徒らに植付擴張大量生産に飜びせられ一時全く顧みられなかつたが昨聖州珈琲局では此の種の優良珈琲には特別輸出規定に特典を設けてサントス港向直送することが出來る、それからは「デスポルパード」珈琲並びに三級品以上の優良品産出相當多量に達し現に去月の如きは其の出荷高二十萬袋に達してゐる「デスポルパード」

珈琲　は採收並びに選果に注意し脫皮には特別機械を要するものであるが上記の種出特別規定は唯に「デスポルパード」珈琲のみに止まらず、普通三級品以上は其の特典に浴する、而して此の種の珈琲にしても其の收穫法と乾燥法に注意して行へば決して生産の困難も多くはない、然るに邦人珈琲耕主中には優良品種を生産しこの恩典に浴してゐるものは極く稀れで、又邦人所産珈琲の品質向上の點から云つても遺憾な點が尠くない、これは奥地に於て皮付珈琲の賣買が盛んに行はれる爲めと見られるが其の調製上の技術に於て注意と熟練の度が足りないことは否むことが出來ない、又小地主が個々の生産物を個々に賣却する爲めに買手から利用される嘆もあり又珈琲生産者の內には精選珈琲に對する鑑別上理解に足りないのも注意に價する事實である、例へば

生産　者が自己の珈琲をコムミサリオに送付するに當つて、相當等級に價する積りで送付した處、サントスに於て所有主の豫想ぜるよりは下級品として格付賣却ぜられ、不滿の言を洩らす人も多々あるが、要は良品產出並びに實撿上未だ經驗の不足が起因をなしてゐるものであるかゝる情態に鑑みて總領事館勸業部は邦人產業の大部を占める珈琲事業上就中生產品の改善に資する見地から精製珈琲の格付に對して邦人生產者の便宜をはかり、自己の生產品に對して其の確たる格付等級を知らんとする向には伯國珈琲院と協力して、聖州農務局珈琲技術部に依賴斡旋の勞を取ることゝなつた

從つて希望者は自己の精選珈琲左に準じ勸業部に提出すれば格付の結果を通知される

一、希望者は各種珈琲一斤送付のこと（五〇〇瓦は供試用、五〇〇瓦は標本として勸業部保存）

二、生產者名、生產地（耕地名共）

生產年度、マキナ名

尙參考として

收穫方法　パンノ摘　セレヴア摘

自然採取　普通採取等

選果方法　水選、風選又はデスポルパード等の類

乾燥方法　天日乾燥、日陰乾燥又は日覆裝置等

珈琲園　土質　樹齡

北西の春を飾る　少年野球大會

各線の強豪續々參加

來る十一月一日から五日迄五日間に亘つてリンス市カンポ・ヂ・オナ・アメリカーノ運動場に於てリンス日本人會、青年會後援で少年野球大會を開催することゝなつた少年野球大會は未だ何處に於ても催されたことなく、今回が最初のことで、地元リンスの有志連は極度にこれが後援をなすと共に、各線でも非常に注目され、**今日まで**カフェランヂア、ヴイリアイ、アラサツーバ、アリアンサ、パリスタ延長線からはマリリア、ソロカバナ線からはバストス等の各チームから參加申込みがあり、當日の盛觀を彷彿せしめるものがある未だ大會までには多數の日子があり、開催までには各線に亘る雄強が網羅され、早くも五日に亘つて若き血躍らす猛戰が繰り返されるものと豫想されてゐる

吉永墓碑建設の發起

昭和六年十月廿一日

バストス移住地で吉永宗義氏が兇彈に斃れてから早くも二年に近い歲月を閱して來たが、氏が生前バストス移住地開拓に盡した功勞は今更の如く偲びだすものがあり最近、寄々同移住地の有志連が集合して墓碑の建設に樣々云う議が起り、發起人を中心に其の議も纏りつゝあるので近く共同墓地中央に墓碑の建設を見ることゝなつた

角田齒科醫　藥局開業

從來、社會奉仕をモットーに齒科醫に精勵して來た、ブルデンテ市の角田才次郎氏は今回多年の宿望であつた藥局をプ市日抜の場所服部商店側、ジヨアンベツソア街廿三番に開業することゝなつた

氏の開業に依つて常々邦人藥局のないのを嘆つてゐた內田醫師の希望が充たされた譯で一般からその開業は欣ばれてゐる、これについて氏は

自分の年來の宿望は何とかして大衆的な藥局を開かうと云うのでしたがこれには相當資本も要するので、先づ齒科醫を暫時していくらかの資本を作つたのを機會に開業することゝしました

が自分の理想とする樣な藥局は尙この先、何年かを要しますが一步々々その實現に努めるつもりです

徒弟募集

年齡は拾七歲以下の者にて將來製菓に志望有る人二名募集す

御希望の御方は左記御面談有りたし

リンス市

福田屋製菓所

電話二一〇

郵函二〇三

忙しい？

勞力只一回で蟻は完全に撲滅す

地方販賣店募集

產業組合、商店等歡迎

希望者は直接亦は書面にて問合せを乞ふ

（日本文にても差支へなし）

『印ウパトルワク』

ダーシミルオフ

トンセーバ百—力効

Caixa, 3907　*SÃO PAULO*

二十家族募集

一、珈琲園管理及び棉作に至急に日本人家族を望む

一、珈琲手入一千本に對し一七〇圓、米の間作自由

一、棉作最適地已に十域は確定する丈に準備濟、希望家族は實地當耕地に來談を待つ

一、食料、住宅等は萬事不自由なく貸付す

聖市問合は日本文で

Camara do Commercio
Importador Caixa
Postal 1020 São Paulo

Fazenda São José

Est. Luiz Barreto　L. São Paulo Goyaz
（當驛より三キロ）

◇炊事婦雇入

身體强健にして美麗好きな方　累系少き卅五六才前後の方を至急雇入れ度し

御希望の方は御來談を乞ふ

聖市　中矢商店

＝品來舶及品產國＝

麻布地　ブリン　ラーミ　カジ

各種地布及裏シンと地生服洋

特價販賣

CASA DA EPOCA

Rua José Bonifacio, 135　São Paulo

こん回日本陸上選手の來訪に當り玆に組織せられた後援委員會は歡迎に競技に又寄附金募集に最善の努力を致したのでありますが幸に各方面共豫期以上の成績を擧げ得ましたことは一に在留同胞各位の熱誠なる御後援の賜さして深く感謝致します、殊に最も困難させられたき附金が極めて廣範圍から集り總額に於ても非常な額に上り六名の選手サントス着よりの滯在費は勿論北米經由日本着迄の旅費も完全に支辨し得る程になりましたことはこん回選手來訪の趣旨が善く一般から了解せられた結果に外ならぬものと信じ誠に同慶に堪へません

委員會の仕事は相當複雜繁多でありましたから時に或は不行屆の點があつたかも知れませぬがそれは委員一同の努力に免じ御寬容願度いと存じます尙本委員會は會計報告其の他の殘務整理の上直に解散する筈でありますが本朝殘留選手二名がリオに向け出發し委員會の仕事が一段落となりましたので不取敢右御挨拶申上げます

昭和八年九月十八日

國際日本陸上選手後援委員會

委員長　內山岩太郎

中矢商店

郵函二九九五番

電話二—二二〇七番

▲其の他主要食料品

味之素　花あられ

食　紅　カレーこ

龜甲萬醬油　ソース　梅漬　紅生姜

日本生酢　滋養飲料ゴリこの　モスメルダ　食の元

お正月のお屠蘇は是非日本清酒—『新進』—で……

昭和九年度の曆類及博文館の日記類は十月二日に入荷の豫定でムゐますから賣切れにならない內御申込み下さい

▲定價表御申込次第差上可申候

聖市

中矢商店

郵函二九九五番

電話二—二二〇七番

▲罐詰類

蒲鉾　飯蛸　蟹

饅頭燒　穴子蒲燒　鮒味付　鳥賊

かに　海老　松魚　赤貝　鮭

松浦漬　赤貝串燒　赤貝　揚卷貝　淺里貝

小貝　さざえ　あわび　帆立貝　マテ貝

福來煮　小鮎　鯛佃煮　福神漬　佃煮

奈良漬　味淋漬　サクランボ　水蜜桃　蜜柑

紫草實漬　松茸　筍　白瓜

生海苔佃煮　高山煮　辛子漬　蓮根粕漬

牛肉都煮　琵琶湖卷　毎日之友　鯛天鮫羅

▲海產物及乾物類

數の子　お正月には無くてならぬもの色の美しく大型で半日の水浸しで食べられます最優等品です

田作り　鹽鱒　するめ

鰹節　干鰊　平鮑　削節　花かつを

櫻海老　丸干　縮緬雜魚　中羽煎魚

厚板昆布　青板昆布　三石昆布　靑刻昆布　朧昆布

ところ昆布　青海苔　靑海苔粉　ひじき　鹽若布

糸若布　三島海苔　天草　角寒天

糸寒天　推茸　湯干蓮根　干瓢　高野豆腐

八千代鮫　大形鮫　春雨豆麵　干そば　蒟蒻こ

凍蒟蒻　冷菜こ　白玉こ　茄子辛子漬　胡瓜味淋漬

▲海產物及乾物類

數の子　お正月には無くてならぬもの色の美しく大型で半日の水浸しで食べられます最優等品です

田作り　鹽鱒　するめ

鰹節　干鰊　平鮑　削節　花かつを

櫻海老　丸干　縮緬雜魚　中羽煎魚

厚板昆布　青板昆布　三石昆布　靑刻昆布　朧昆布

ところ昆布　青海苔　靑海苔粉　ひじき　鹽若布

糸若布　三島海苔　天草　角寒天

糸寒天　推茸　湯干蓮根　干瓢　高野豆腐

八千代鮫　大形鮫　春雨豆麵　干そば　蒟蒻こ

凍蒟蒻　冷菜こ　白玉こ　茄子辛子漬　胡瓜味淋漬

▲罐詰類

蒲鉾　飯蛸　蟹

饅頭燒　穴子蒲燒　鮒味付　鳥賊

かに　海老　松魚　赤貝　鮭

松浦漬　赤貝串燒　赤貝　揚卷貝　淺里貝

小貝　さざえ　あわび　帆立貝　マテ貝

福來煮　小鮎　鯛佃煮　福神漬　佃煮

奈良漬　味淋漬　サクランボ　水蜜桃　蜜柑

紫草實漬　松茸　筍　白瓜

生海苔佃煮　高山煮　辛子漬　蓮根粕漬

牛肉都煮　琵琶湖卷　毎日之友　鯛天鮫羅

味之素　花あられ

食　紅　カレーこ

龜甲萬醬油　ソース　梅漬　紅生姜

日本生酢　滋養飲料ゴリこの　モスメルダ　食の元

ASSUCAR E MERCADORIAS EM GERAL

奥地發展の商家各位！

求めよ？聖市商品取引所のボレチン・コンメルシオ及相場表を

（進呈）

ROMEIRO PINTO & Cia.

Caixa Postal, 691

S. PAULO

御注文は相場表に準じて前金にて取扱を乞ふ

ロメイロ　ピント商會

CHAPELARIA CORINA

Mme. Corina Pavani

本店　Rua da Liberdade Nº. 84

支店　〃　Nº. 104

御婦人の帽子とオペラバック

現代流行各型　＝各色共＝

上品な＝フエルト帽子—九ミル

輕くて涼しい……麥藁帽子—一〇ミル

帽子型直し　三ミル

各種高級皮製（モダン型）オペラバック＝八ミルより

型直し修理等も致します

リベルダーデ街八四—一〇四

コリーナ帽子店

電話二—二一四〇號

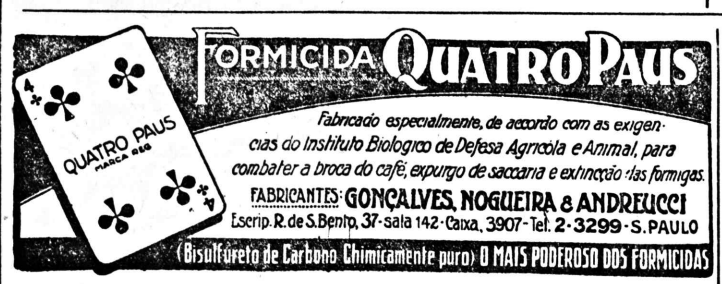

Telephone, 2837　Endereço Telegraphico "1OZAN"

CASA TOZAN

MIZUKAMI & CIA.

COMMISSARIOS

Praça Mauá, 25　SANTOS　Caixa Postal, 911

珈琲コミサリオ

カーザ東山

ミヅカミ・イ・コンパニア

サントス市

郵函……九一一號

電話セントラル二八三七號

電信署號「TOZAN」

弊店取引方法は御照會次第郵便御回報申上候

奮戰見事雪辱成り
日本選手壓倒的大勝
南米遠征の最後を飾り
精鋭カリオカとの快戰終る

既報の如くわが國際選手一行のリオに於ける日伯對抗競技の開催については リオ陸競關係者間に種々複雜した事情があつた爲め、選しゆ一行のサントス着以來ぢん再二週間は經過し最早これが見込なき有樣であつたが、大使館を初めわが各關係者必死の努力効を奏し、去る十一日競技開催に決定し、愈々廿日リオ市ヴアスコ・ダ・ガマ競技場に於て盛大に擧行された、この日我選しゆ一同何れもラスト・ヘーヴイで奮戰見事聖市の

雪辱

を遂げた、既にリオ市民もこん回の國際競技に多大の期待をかけてゐた際とて空前の人氣を博し、定刻既に同競技場は立錐の餘地なき程の盛況を呈した、當日は林大使を初め、大使館員伯國政府筋の多數高官の出席を見た、競技は午后二時十五分海軍々樂隊のマーチ吹奏裡に兩國選しゆの入場式に始まり、福井せんしゆ

日章旗

を先頭にして威風堂々場内に入り、之に續いてリオのアメア・カリオカ陸競聯盟所屬のアングライ・ボタフォゴ、マヴイリス、オラリアス及び海軍陸競聯盟の各せんしゆ何れもトラックを一周、次で日本側は朝隈、伯人側はシヤヴイエル兩せんしゆの宣誓式に移り終つて兩國歌吹奏裡に日伯兩國旗を掲揚し、愈々百十米障碍競走を皮切りとして我せんしゆ南米遠征最後の競技の火蓋は切られた

百十米障碍
一着　福井　十五秒2/5
二着　ベルフオルト
福井せんしゆのタイム、斷然リオせんしゆのレコードを凌ぐ

棒高飛
一等　大江　三米八〇
二等　イネコ　三米七〇
大江選しゆ第一回は失敗、第二回目を試みて成功、只て先がアーに觸れる、第三回目は再び失敗したがイネコ三回共失敗し大江選しゆ一等となる

百米
當日の呼物はこの百米競走として人きを呼ぶ大島選しゆ奮戰大いに努めたが不幸ヲヨセ・シヤヴイエルに破れた
一着　シヤヴイエル　十秒6/10
二着　大島　十秒8/10
一着の記錄は從來の伯國レコードと同一、（聖市の日伯對抗競技の場合に於けるスロウウイツチ十秒5/10を除く）

八百米
一着　藤枝　二分一秒
二着　ジヨン・デ・デウス
三着　ドミンゴス
四着　ベネデツチ
五着　マルチンスス
スタートでベネデツチに拔かれて第二位に居た藤枝選しゆ終始肉迫してゴール近くでリードして第一着となる

四百米障碍
一着　福井　五五秒1/5
二着　コロンボ
福井選しゆゴール近く、貴賓席より廿米の地點よりコロンボを拔き一着となる

走高飛
一等　大江　一米七五
二等　マーソ　一米七〇
リオのコレア・デ・カストロ及びトロメエイ、これに大江、大島、兩せんしゆ何れも一米七〇を飛ぶ、大江せんしゆ一米八〇を試みて失敗せるも一等となる

◈

全種目の仕合が終つて大江せんしゆは祖國より持參の棒高用の棒も最後の仕合が濟んだので之を

紀念

としてヴアスコ・ダ・ガマ短艇倶樂部に贈つた

走巾飛
一等　大島　六米七五
二等　ラボツゾ　六米六九
三等　クニーニ　六米四八
四等　ヴイセンテ　六米二二・五
初回で各せんしゆ何れも右の得點を出す、大島せんしゆは聖市に於ける競技の場合の記錄は出し得なかつた

槍投
一等　住吉　五四米二七
二等　メジーナ　五二米三九
三等　シルヴア　四九米六一
四等　アラヴヂヨ　四五米七六
五等　ギマランエス　四五米一六
住吉せんしゆ足部の痛むを出場、奮戰一等となる

小麥粉の騰貴に
パンの値も上がる
製パン業組合發表

聖州パン製造業組合は去る九月廿日付で左の如き聲明をなしパンの値上げの止むを得ざるについて一般に諒解を求めるものがあつた

小麥こ市場は去る七月以降高騰を續け、四四キロ入小麥一袋八ミルを持して居るこれは從來の小麥こ價格に比してキロ當り二〇〇レースの騰貴を示すもので、かかる小麥こ値

パン製造業者が有するストックが品切れになるとパンも値上げなをざるを得ない

然しこれは當業者の不當なる行爲ではなく、小麥こ の値上りに追隨して餘儀なくさせられたものであることを一般に諒解せれんことを、希望するものである

蜂谷吾輔氏
リオより來聖

リオデジヤネイロ市蜂谷兄弟商會主蜂谷吾輔氏は令弟專一氏の盲腸炎切開手術立會の爲め十五日出聖其の後の良經過な確かめ十九日リオに歸宅

人事往來
◈矢崎ブラ拓主事二十一日午前十時チエテ出張
◈日沖主任二十三日歸耕の豫定

國際日本陸上選手後援會寄附金（第九回ニ）
二〇〇粁　ジユケリー農產組合
一〇〇粁　ノロエステ平野植民地日本人會
一二〇粁平野植民地青年團一〇〇粁
サンパウロ市本下正雄　五〇粁北
パラナ北巴小學校父兄會　一三〇粁チエテ移住地測量部　一〇〇粁
宛アラサツーバ上流アアンバ
〇粁ラゴアセツカ植民組合　八
植民地ピケロピーリベロンクラロ　三五粁
植民地　一五〇粁パラナバルボーザ植地日本人會　四〇粁バルボーザフロラ植民地日本人一同　五〇粁アラーベスセリンヤ植民地日本人會　二〇粁アグアサンダーナ耕地光部秀男外六名　三〇粁ヴアルズア植民地產業組合　二〇〇粁パストス移住地青年團　一〇〇粁サンパウロ父兄會木村末喜　一五〇粁チエテ移住地バラボンタ隔入植者一同
合計三コントス六八三粁九百レース累計二七コントス五二五粁四百レース

國際日本陸上選手後援委員會

蔬菜相場表について

上記相場表の種目品の數量單位は左の如くです

トマト　A一箱　レドンド
同　B　同
同　C一セスター八キロ
レボーリョ　A一俵　四〇キロ
同　B　〃　三〇キロ
ポプリニヨ　A一箱　一二〇本入
同　B　〃　……
胡瓜　A一箱　一二〇本入
同　B　〃　……
エルビリア　A一箱　一二キロ入
同　B　〃　……
フエジョン・バイア　一キロ（バラ）
コーベ・フロール　一打
鶏卵　A一打　七二〇瓦
同　B　〃　五四〇瓦
因にこん回の上記相場はA種のみを（トマトの外）掲載したものであります（記者）

蔬菜市況

△總じて淋しい市場、モンテアルト、カンピーナス、ヴユキア方面の出荷もやゝ終りを見せ、一時全市場を押へて居たセスタのトマテも半減

△此の機をねらつたセントラル方面のトマテ栽培者は流石に新道の經驗者だ、世をあげての不況時に一箱六十針のトマテは着し努力の賜か

△ボーアリンニヨ、胡瓜、バーザの廻りものも同樣で行詰り、やがて顏を見せるであらう地廻り新鮮品を待つのみ

△霜も苦にせぬ、レボーリョ、エルビーリヤは流石に水々しい色で市場を賑はして居る

聖市中央蔬菜相場

コチア產業組合蔬菜部調（單位ミル）

		20日	21日	22日
トマテ	一箱	55—60	60—65	60—65
同	一級品 一箱	35—40	40—45	45—48
同	二級品 一キロ	4—6	4—6	4—6
レボーリョ	一打	15—16	15—16	15—16
コーベフロール	一箱	40—24	18—20	18—22
ポプリニヨ	一箱 同	40—45	35—40	30—40
胡瓜	一打	14—15	8—10	8—10
フエジョン・バイア	同	9—10	7—8	6—7
エルヴイリア	同	10—12	10—12	10—12
茄子	同	12—15	10—12	10—12
ピメントン				

コチア疏菜部
產組
本格的に活動開始

去る四月以來コチア出荷組合は其の經營の下に新市場前に事務所並びに、デポジトを設けて蔬菜の販賣に當つてゐたが、去る五日コチア產業組合は臨時總會を開催し定款の一部を改正、從來の出荷組合の下にあつた蔬菜部をコチア產業組合に移管し、主任として仲川賢一氏をむき、本格的に活動を開始するに至つた

因に同事務所は新市場正入口前ルア・カンタレーラ二〇一番

蜂谷氏の盲腸炎
手術後經過良好

聖市蜂谷兄弟商會主蜂谷專一氏は去月下旬盲腸炎に罹り高岡ドクトルに診斷を乞ふた處、絕對安全を期するには一時應急で當を爲し置き、暫く時日を經て後切開するを良しとして、三週間ほど後の去る十六日にサンタリタ病院に於て高岡博士立會ひのもとに醫科大學教授外科專門醫の切開しゆ術を受くるに至つたが其の經過頗る良好にして多分明日頃には退院し得るだらうとのこと

蔬菜相場表の種目品の數量單位は左の如くです

（前掲）

眺望鏡

* * *

◈リオの日伯對抗競技　健闘よく勝つ、勝敗な云ふのではない、常に全力を盡して闘ふ氣魂貴し

◈殊に藤枝の力闘、聖市出發前の練習に思ひ比べて感銘深し

◈これで競技のプログラムが終結した、音、對伯人に對する効果ばかり云々するな、在留邦人に殘したものを靜かに想へ

◈コチア產業組合、大世帶丈に揉める、悪いことぢやない、もめる丈もめ、吐く丈吐け、ふやけた妥協と瀾縫を一番悪い

◈天一の手品に煙がたつ、相の手が粒なそろへた後援會丈にほつておけまい、次のある處をシカと極めやに顏にもかかりませう

◈日沖主任二十三日歸耕の豫定

危險
シエツケに附きまとふ
牧義朝

最も安全に見へてその實これ程危險千萬なものは銀行から發行する送金のシエツケである、尤も此の銀行で形が宛名人本人のてに遲入つたら勿論何等の危險もないのであるが、それは當然郵便によつて甲から乙地に郵送せられるものであるから、その郵送の途中に於て、及び郵便局から指定の處に配達せられてから愈々本人のてに遲入る迄に、種々なる事情の爲めに間違ゐが起つて本人のてに遲入らぬ場合がたびく起るのである。

例へば最近に起つた實例であるが、或る人が自分の貯金を出して土地を買ふ爲めに、リオ正金銀行へて紙で、自分に郵函がないから確かな人、某氏の氣附として某市某南郵函の某氏氣附自分宛として金何コントス送金せられたしと申込んだ。

それで正金は本人の指圖通りに送金をした、處がその某氏は數日の後に、自分のカイシヤ・ポスタールに正金銀行からの書留郵便を受取つた、勿論中身が何であるかは千萬承知の事であるから某氏は直ちに開封してその正金銀行からの送金シエツケを盜んだ。この書留郵便は勿論某氏き附となつて居る丈けで紙の宛名は明らかに某氏宛ではなかつたのであるが然し金をとる考へで計劃して居るのだからその某氏は巧妙に本人へは口實を設けて置いて、そのシエツケの影も形も見せぬ。

斯くして某氏は即日そのシエツケに指定せられある通りの名前、即ち本人の名を僞署してその下に自分の署名をして銀行へ支拂を請求した。

銀行の方ではそのシエツケの所持人の署名とカルテイラ・デ・イデンチダーデ（身分證明證）と引合はして、その署名を認めて金何コントスを支拂つた。斯くして某氏は正金からの他人のシエツケを、巧妙に詐取して了つた。

右の通り詐欺によつて銀行から他人の金の拂渡しを受けたのであるが、此場合に於て某氏の犯罪たる事は明々白々であるから、て緩なされば直ちに犯人として警察に引つ張られる。然し乍ら被害者としては、單に某氏を犯人にした丈けではきがすむ丈けで實際に受けた損害の賠償を受ければ何んにもならぬ。

而して多くの場合こんな犯罪行爲を平きでやる位の人間は、着の身着のまゝで何もないから、何んともの付け樣がない。

そこでこんどは、支拂つた銀行に向つて文句を云ふ事になる。處が銀行は此の場合は全然責任がないのである。

銀行はて形の指名人が誰であつても、嘉吉が次ぎ〳〵と人あつても、その署名につき一々遡つてその眞僞を調べる義務がない、言ひ換へれば、て形の裏に書いてある署名の凡てが、ほん物であるかないかを調査した上でないと支拂つてはならぬ、と云ふ義務がない、單にて形の所持人と、最ごの署名とが同一人であるかないかを調べて、その署名がカルテイラによつて證明せられれば、それに依つて支拂はればならぬものである。

本件の場合某氏が人の手形を橫取りしてその人の署名を僞署し次に自分の署名をして居れば銀行としては某氏の署名丈け調べてその前者の署名の眞僞は之を調べるべき義務がない

これは手形自體が社會一般取引上敏活ならざる可らざる性質上法律によつて手形に規定せられて居るから右の如き適用を受けるものであつて銀行としては此の場合全然責任がなく而して犯罪を犯した本人は無一物と來て居れば被害者が訴へるべき途がない

交通及び通信の不完全な地方ほど郵便物の不着が多く且つ地方の實情により他人氣附に色々な重要な郵便物を發送せしめなければならぬ場合に上述の樣な飛んでもない間違ひが起るから此點は餘程警戒せればなりません、いつも云ふ事ですが本當の悪い者は法律の型結果を始めから百も千も承知して犯罪を犯すのですから充分注意せればなりません

炭燒數名入用
受負による
炭燒數名入用

場所＝セントラル線より貨物自動車道路の便ある地點にて優秀なるマツトあり

御希望の方は左の所に御照會のこと

Ribeiro dos Santos
K. Carlos Petit No. 5
Villa Marianna S. Paulo

土地無料貸付

中央線より三粁の地點、聖市より三時間にて到達し得るカボエイラ地帶、米、フエイジョン、バタタ及び棉作に好適の地、貨物自動車用道路の便あり

條件＝第二年目以降は收穫物の四分の一を地主に引渡すこと

希望者は左記に御照會のこと

Ribeiro dos Santos
Rua Carlos Petit No. 5
Villa Marianna S. Paulo

◆珈琲園讓りたし

面積四拾alq 中廿二alqは處女林 珈琲樹三千株の植付あり 場所 ソロカバナ線ウンベ・テオドロ驛より五粁の地點 御希望の方は左記へ御照會のこと

B. Castillo
R. Bella Cintra No. 50 S. Paulo

シダーデに近く閑靜な室、御下宿の需めに應じます
Rua Livre 6
S. Paulo
山崎

若林政治（愛知縣人）儀永年療養中の處藥石効無く去る十九日午前三時遂に永眠致し同日サンパウロ墓地に埋葬仕り候間此段生前尊知諸賢に謹告仕候
九月廿日
友人總代　佐藤常藏

Sericicultura de Cesario
Est. Gallia L. Paulista
養蠶家募集
△募集家族　六家族
△條件
一、養蠶の必需品一切を貸與す
一、歩合は五〇%とす
一、無經驗者にても可
一、米作地として若干の餘地を與ふ
一、生產繭拂ひで食料品の前貸に應ず
一、生產繭の半分は自由販賣を認む
△位置
バウリスタ延長線ガリア驛より二粁の地點にて經營健康地……申込みは左記へ……
郵區三番　齋藤義治　宛

COMPANHIA ITALO-BRASILEIRA
DE SEGUROS GERAES
資本金 5.000:000$000
イタロ・ブラジレーラ保險會社
誰でも死を考ふれば死後の家族の將來が氣に掛ります
生命保險の必要は家庭を持つ親は皆感じて居られるでありませう
當保險會社は創立最も古く、最も確實で然も有利の條件を以て世人から多大の信用を博して居るものであります
こん後在伯日本人間にも廣く生命保險、養老、學資、火災、海上、鐵道、交通、不時災害に對する保險を勸誘する事になり、日本人係を置く事に致しました
就ては以上の種々の保險の說明書の必要の方は御通知次第御送附致します
御手紙は日本文でかまひません
當會社の代理店は聖州到る處の町に在ります
Rua 15 de Novembro No. 26 S. PAULO

CASA BARUEL S. A.
PHARMACIA=DROGARIA
Rua Direita No. 1　電略 BARUEL
Caixa Postal 64　São Paulo
◈當店は聖市で創立古く、內外藥品、實藥店としては最も知られて居ります
◈聖州各市、日本植民地內の藥店の御用に應じ取扱の迅速と特價販賣を致します
◈日本人の開業醫、藥劑士、產婆、看護ふ方の御便利を計る爲に當店には日本人係が居りますから御問合、御注文は皆日本語で下さる樣
◈凡ての外國藥品、消毒綿、ガセ、外科、產科藥品の價格は時に爲替の關係上上下致しますから前以て問合して下さい
藥店　カザ・バルエル

▲尋人（茨城縣人）安達正　同家族（岐阜縣人）勝川庸一（愛知縣人）山口清十
右の者の現住所承知致度に付本人等又は御存知の方は當館宛御一報相煩度し
昭和八年九月十八日
在サンパウロ日本帝國總領事館

炎法の泰斗原醫學博士指導
醫學的炎法と家傳秘方
伯國隨一の名灸（磯谷灸）
炎　偶數月自十六日至二十九日
聖市サンタナ日本人部落

23 DE SETEMBRO DE 1933　No 920　NOTICIAS DO BRAZIL　昭和八年九月廿三日　第九百二十號

朋友の死に遇して 考へさせられる事々

リナ　櫻田武夫

今朝三時頃着林君がサンタ・カーザで病死したと、農ア社員宮下君が告げて呉れた瞬間、僕は暫くてない友人の死による激動を覚えながら顔面の刻々に蒼白になつて行くのを感じた。

「自殺したんだらう」

ここみ上げる様に叫ぶと、宮下君は沈痛な面持を益々深くして、多分さうらしい、今、高岡醫師が檢べてゐると答へて歸つて行つたが集して僕の痛感通り彼は自殺を遂げたのであつた。

僕は今茲にその自殺についてと、彼の人物と、それに關聯する事に就いて、ペンの顫へを感じながら書いて行く——

自殺殺自

誰でも、さうであらうが、僕はどうかするとそんな事を空想する度に、僕は若林君を通してそれを見た。それ程僕がみた若林君は、僕に自殺なる事を深く感ぜしめた若者だつた。そして悪趣味にも織田某の無理心中に對する彼獨特の見解を聞いてみるのも何か僕の好奇心を充たす或物がありはしないかと思つてゐた矢先だつたので、茲にその動機的趣味を心より君に詫びる。君は君の骨格の如く硬漢で、宿あの肋膜肺炎で血を吐きながらも、藝ア誌の紙面へ君の思想を載せた僕は今、君の生々しいペン先の跡なりて君の魂の嘶きを感じつつある。

『君は君の姓名政治を逐麾と號して血のペンを進めつゝ世を終つた』

君の純眞な崇高な熱烈さに僕は涙せずには居られない。

「農業のアラビル誌愛讀者よ——

逸兎君は病なく逐しつつもだの鬱された。若林君への餞として、血に刻まれた文章を今一度讀み直して死後の彼を永遠に慰めて呉れ！」

君は天涯の孤獨だつた。異鄉で病みつゝ君は在りし日の父君を想ひ而して父君の自殺を君が今更に考へたことは無理はあるまい。不幸だつた若林君よ——

君を一寸みると、僕はいつも昔の英雄を想ひ出す、男らしき男、剛毅果斷、それが彼の樣にて、いつも優しき君が笑ふ時こそ拳然笑ひだつた。いくら辛いとて、苦しいとても彼は愚痴を列べたり、泣かない人間だつた、恐らく君は、自分を殺す時でも或る微笑をたゝへてゐたであらう。それは或る一方から見れば、病寃に對して意識的反抗でそこに弱い人間の斷面をみるが、その假面の奥には泣いても泣ききれない君の赤裸々な姿があつたであらう。それが嘸なくも昨夜の痛時藥三十粒によつて君の肉體を無きものとした、併し最もよく君を知る僕は斯くして君は幸福の國堂に入つたのだと思ふ。君の平常もらしてゐた心境の一界、魂の世界、肉體から全然かけ離れた靈のみの世界に入ることが出來たのだ。普通人の恐れ忌むべき死の影は、自殺後の君の顏面にはみることなく、死と、現世を超脫した神よりも崇高な笑みが浮べられてゐた事であつたら。

本年正月號（農ア誌）の編輯は殆ど君の無理が拵し上げる力ないせきにどれだけ心配したことか、果してその過勞が次の月に顯はれて來た。三月より仕事を止して靜養しつゝあつて、冬期の最中には、相當良好に赴いてチヾくなしかし三十七度内外を上下してゐる體温表を自分に見せての君の喜びは、自分の心のそれの如く躍つたのであつた。

此の一月前から急に惡化したと聞いてゐたが、時報社へ入社し多忙のためゆつくりと話し見舞をする暇もなく、たゞ、球突場で君を見出したが、その時の元氣をみると益々良好にあるものゝと思つて喜んでゐたが、今考へてみると、君の死前の肉體と心とを共通させての唯一の趣味、娯樂の最後であつたのだ。君はその時

球のカチ合ふ響に銃口を思ひ、水の流れに海を思ひ、菓子の一粒に劇藥を思つてゐた事であらう。

僕は今君の自殺をみてそれをただ獨りのそれとして看過して置く事は出來ない。

君の人生及び最後は後進の者へ指示的敎訓的意義を含んでゐる。

君は僕等の前途に潜んでゐる危險の犧牲者として僕等の固定的思想の能動すべき一つの發火を與へて呉れたのだ。

孤獨の貧乏な獨身者が宿痾持つ身となつた時、如何にして獨身者はこれに處し、加へて此の社會とに對する二重の苦闘を續けて行くべきか？

僕の考へさせられたことは、この一點のみだ。

○○倶樂部、○○會等を設立するも社會の統一として惡くはないがそれよりも先ず人命を救ふ病院を早く建設する事が我等の社會に於て第一義の重大問題ではあるまいか！

各人の考へは直線だ、深く掘り下げ廣く伸ばす程に相異を大きくして、この若林君の自殺に對して色々の批評があらうが、僕は僕としてただ一語最後に云つて置く。

日本人建設施料病院が既に存在してゐるものとしたら、若林政治君の自殺は聖市のサンタ・カーザに於ては見られなかつたであらうに。

十九日午後

面會謝絶

眞夜中——

妻「あなた、大變よ、起きて頂戴階下に泥棒がはいつたやうだわ、早く、早く」

夫（頭からすつぽり布團をかぶつて）「取次ぐには及ばん、留守だといへ」

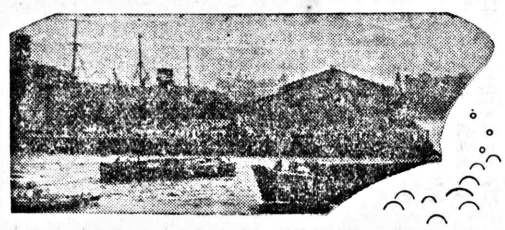

女の皮膚と體臭

一の（その）

肉感的な女を歡迎するやうになつたことも、感覺の美しさ以上に、容姿の美しさが、認められる時代の轉化と見ればなるまい。即ち皮膚のものいふ時代となつたのである。

× ×

古代から、沐浴は盛んであつたが、沐浴が皮膚の衛生には極めて必要なことを知つてゐたのであつた。しかし、亞剌比亞の女のごときは、たゞそれによつて心身の爽快を求めたばかりでなく、ふくいくたる香料に浸つて皮膚の感觸が、異性を如何に刺戟するかを知つてゐたからである。

皮膚の觸覺美な人種的に觀察すれば、果してどうなる？ひどく同胞でありながら、薩摩と欧田女の皮膚に大きな異りのあることを認める人は、人種によつて甚だしい差異のあることをなづかれるであらう。—(檪)—

◆トラホームには【タカ点眼藥】

○家傳名灸○
◎神經痛◎リウマチス◎カゝケ◎婦人病◎慢性諸病は特に永年經驗有り
リンス市ピラ・アメリカ　カーザ（下矢鐵工所の前通り下る）村井ときわ

慢性諸病を根治する針灸マッサージ電氣療法殊に神經病婦人病等
リンス市九月七日街五〇
川原物理療院（下矢鐵工所の前）

CASA FOTOLUX
SÃO PAULO — R. SÃO BENTO, 45
Artigos fotograficos
日伯陸上競技會の寫眞一【一枚四圓】-で發賣致します