Nº 440 BASTOS, 14 DE SETEMBRO DE 1958 (O PROGRESSISTA)

バストス週報

第四四〇号
昭和三十三年九月十四日
発行

DIRETOR KOITI MORI
REDATOR SHION ODA
RUA PRES. VARGAS. 188
C. P 112
BASTOS C. P
ANUAL CR.$ 100,—

C. 4570 REG. N. 2695 S. PAULO A. P.

天譴の うぬぼれ十誡（じっかい）

仏教に十悪を戒める十戒がある。殺生、偸盗、邪淫、妄語、両舌、悪口、綺語、貪欲、瞋恚、邪見だそうな。

モーゼの十誡というのはシナイ山で神の啓示によって得た法律で、偶像を拝むなとか、安息日を守れとか、人を殺すなとか、人の女房と通ずるなとか、大体洋の東西を通じて道徳の基準となるものは同じか又は似ているようだ。

先日太田医伯と日語問題や二世の在"方"などについて話を承っていると、話が横辷りをして日本人の優秀性に及び、多少ギロン的になって、私は大いに日本人の優秀性を強調したが、いかんせん太田先生は学問があるし、最近の日本を批判的に観察しているので太刀打ちができなかった。きさようによっては日本及日本人及コロニアへの悪口とも取れるが、虚心坦懐に味って見ると親切な警告であり、われわれのうぬぼれへの一大痛棒である。

1 封建性の残りかす

日本人はやたらにいばりたがるね。あなたはいばらない。あなたのような人ばかりなら立派なコロニアだ。木亟さわぎなんて一体ありやなんです。いや実にお立派だ。邪淫、妄語、貪欲、瞋恚、悪口、どれにも、ぴったりだ。ああ東海の君子国かね。うぬぼれ第一條は、いまだに尾を残している日本人の封建性だ。上の者には下の者にいばる。一番下の者は犬や猫をロとばして鬱憤をはらす。インチリオリティコンプレックスで奴が皆んなにある。それのひどい奴ほど、いばるんだな。日本人は優秀なんだ。故にオレも優秀なんだという論拳だ。ほんとうに日本人はそんなに自負するだけの優秀さがあるのかな。歴史的に日本又は日本人が世界の人種と比べて優秀な証左をのこしているかね。学問的にいってノーベル賞を得たのは湯川さんきりだ。白人を見給え、優秀だ。たむ証拠をちゃんと残しているじゃないか。なに力を落すに及ばない。うぬぼれ第一号をすすぎ、どん底から出直せばいいんだ。神の国だの君子国だのおかしな封建的な残滓を、はやく洗い落すことさ。きっとそれが中々できまい。

わかもと WAKAMOTO

若さと、美と、健康を保つためには
すぐれた日本の
わかもとを
常用すること
これが唯一の道であります

健康な一家には
必ず一びんの わかもと

すぐれた胃腸薬……

ALFAIATARIA IMPERIAL
T. MARUYAMA

ボクがい、ワルツのけいこ中さ
マルヤマのテルノ
きっこんぐ

バストス
丸山洋服店

2 黒人よりましか

何といっても歴史が証明している。アフリカ大陸に過去何千年かの間に人類の文明が起ったことがあるか。エジプトですって、めっそうな。エジプトを国家として大成させたのは黒人じゃありませんよ。アフリカは暗黒大陸として幾世紀もねむっていたわけだ。ブラジルだとてその通り。中米にユカタンやインカの文化があったことはあったが低くかった。日本人は国土として四面海の島嶼に拠ったため、小さくそこに芽生えた道義は育ったが文化的には何にも生んでいない。文字だって、数字だって何んにもなかった

んだ。支那から千字文（王仁来朝）が入ったが実用化されたのは聖徳太子の時代だ。三世紀の頃文字が輸入され六世紀頃から一般化した。文物だとて隨や唐に寄屬の礼をとったおかげで入って来たんだ。遣唐使なんて、みつぎ物をもって、わざわざご苦労さんだ。建築から風習、服装まで、今日洋服をきていい気になっている如く昔は支那服でありがたがっていたんだ。日本とはそういう過程でジリ成長して来た国なんだ。人口がふえるとお互に困るもんだから、君、楢山節考ではないが、仂けない老人には遠慮しそもらったり、マビキなどが行われていたんだぜ。明治になってやや西洋式な生産を業が発達してやっと半人前になったんだ。そしたら産めよ、ふえよだとさ。どっかの宗教もそんなことをいっているよ。だから無法な戦争をしかけるような結果になるんだ。天皇のご意志ではあるまいが、何事も天皇と結びつけるような教育だけを受けた人が、反省も批判もなく、コロニアにのさばっていて、君、ついこのあいだ迄はここへ日本国の分村でも作る気持ではなかったのかね。そういう思想が日本語教育の原動力をなしているとすれば、考えて見る必要があるね。黒人よりましだといわれれば腹も立とうが、発奮せず腹だけ立てていりゃ世話はないさ。まだ君、ようやくうぬぼれ第二号だよ。あんまり腹を立てると血圧が高くなるぜ。

3. 思想的にもおくれている

だいたい日本人は上から強圧されて之れに堪える教育を施されているから、上にはとても弱いんだ。為政者には都合がいい。従って思想的にも忍従、瞑想で批判力に乏しい。宗教のことにふれて見ると一番よく判る。戦前にも、あったが戦後の新興宗教教祖はどうだ。数十という教祖が看板を上げている。何を拝むんかというと、日本はやおよろずの神々があるから、自分に都合のよさ相なのを引っぱり出す。又はひどいのになると自分で神様を創作する。宗教だから悪いことをするなとはいわぬが、治病第一主義でワンサいくと宜伝する。世界中のどこをさがしたとて、日本のように新興宗教の旺盛な国はない。これア一体何を意味しているのだね。敬神思想？なるほど驚くべき智能ぶりだ。イワシの頭なんて先日藤崎先生がいっていたが、おがむにゃ損だと、イワシでも狐でも拝むのが日本大家の、智能の程度だろうね。いや、あなたは別だよ。あなたのことを云っているんじゃない。でも大宅壮一はずばりと云ったね。明治大正の思想人を見たけりゃブラジルのコロニアへ行けって。みんな怒ったそうだ。でもこれは至言だよ。ロンより証拠、神霊教？とかの教祖が君、夫婦ぐれで聖市のどまん中で、みんなから神様あつかいを受けているじゃないか。君、こういう人達が一等国だ、先進国だって、いばった時代があったんだ。いや、ここにだって、まだそういう夢を見ている人が案外！多いのではないかな、夢よ、もう一度なんて。

4. 訪伯族の大ボラ

大家の無智に乗じて日本から来る奴もいい加減な奴が多いな。愚見窮助なんか勝ち組にたのまれて、ずい分でたらめしやべったというじゃないか。まアあんなセンベルゴニアは別として、大ていの人、十人中九人迄は、日本の復興を日本人の優秀性と結びつけ、更にそれをコロニア人の優秀性へ延長して、大いにあふり立てる。薬がききすぎて、こんなブラジルに住んで見たいな楽しみも娯楽もないのを起させているのは馬鹿々々しいと、うぬぼれてしまふのも一再ならずだ。お賽銭稼ぎの訪伯族としては、君らの祖国の堂々たる更生ぶりを一席糸じないことには、集りが悪いから、平気で脱線して大ボラを吹きまくる。こういう無責任無定見な政治家や時評家が、てんで勝手に日本の優秀性を説くことがコロニア人にとって百害こそあれ一利もないことは判っているんだが、祖国の悪口を云われるよりは、いくらか気やすめになるもんだから、聞いているんだろうが実際気の毒みたいなもんだよ。つまり劣等感で身のおき処がないからそういう、劣等感で身のおき話にのるんだ。そして自分までも優秀だゾと云いきかせて安心しているんだ。もしね、移民のことを説く政治家だったら、外に考えがないんで方便に、そんなこと云うに過ぎない。君、ほんとう彼らが説くように日本人が優秀ならブラジルへなど来なくてもいいんだ。自分で自分をもてあましているのが現状だ。うぬぼれちゃいかんよ。

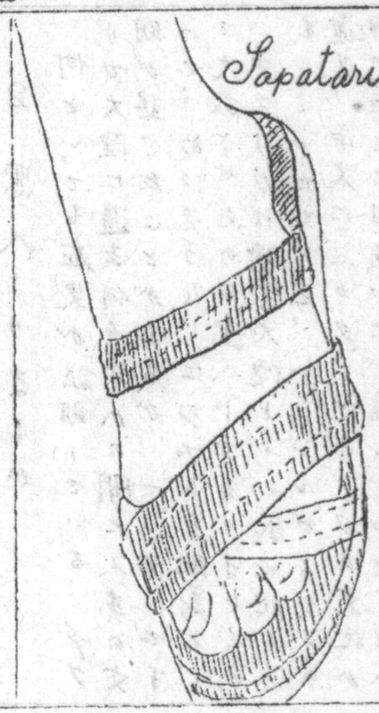

おくつのことならまっすぐに
早川靴店へ

5 ブラジルにのこすもの

だい分悪口をいったが訪伯族の面。舌のまり二枚舌とはちがうんだ、ブラジルにいる日本の人たちは、ブラジルのよい処をとり入れ一日も早く此の国になじむ事だ。そして二世たちがブラジルに落け込むように仕向けることだ。和魂伯才でな馬鹿なことをいって二世を育てそこなわないことだ。一世たちが祖国へ郷愁をもつのは仕方がないとして、その郷愁の道づれに二世たちを引っぱり込む事はないだろう。和魂だなんて、日本語教育を敵本主義にもって行く事は二世を不幸にする以外の何物でもない。二世たちはここが故郷でブラジル人だってことが何故判らんのかねエ。折角ブラジルへ移住したんだから日本人独特なものをここへ残したいって？和魂や日本精神はやめた方がいい。いくらあなたが巧妙なことをいっても、日本は三十年前の日本じゃないですよ、ぐるりとかわっています。訪日家諸君は何を見てくるのか知らんが、任んで見ないと判らない空気というもの、まア目に見えない精神的なもの、一寸説明しがたい問題だがとにかく、あなた方が出發した頃とは全然かわっている。そういうも見てこんからいけない。じゃ何をのこす、たべものの、まぐろの刺身だって、まアその辺だろうね、日本食もだめ、思想も宗教もだめ、そんなも押しつけたらすぐきらわれる。そうだなア、もし一世が身につけていて将来ブラジルにのこるものがあるとすれば、工芸美術のたぐいだろうか？

（以下次号）

啓蟄（けいちつ）（地虫）

（八月十六日夜）　念腹先生選

地虫出づこの土地貧れしこと知らず　此君子
啓蟄の砂深き道ジープ駆る　逸郎
啓蟄や秘めて久きことを告ぐ　秋扇
啓蟄や足音もなく人行てる　いさむ
啓蟄や庭木を植え祝ひ酒　宙村
早蒔きの西瓜の床に地虫出づ　ときお
動くとも見えざり地虫日を浴びて　南天子
啓蟄や素直に吾も起つべけれ　糸音

CASAS PERNAMBUCANAS

カーザス・ペルナンブカーナス

カーザス・ペルナンブカーナス のフランネル と毛布 は
いつも夜明けの寒さを防ぎ、お宅のカーマを温かく守ります。
上等品をお安くさし上げるので
お客様がたが、びっくりなさいます。
一度 おでかけ下さい。

新柄・モーダ
ぜったい、色のあせぬ
当工場
じまんの
パンノ・テシード
新柄沢山到着
いたしました

バストス支店

勧進元より「花」の御礼　第三回

前田夫人様へ　渓砂子より
織田夫人様へ　〃
工藤夫人様へ　〃
重道千代子様へ　〃
バストス婦人会様へ　〃
ウニオン中原利子様へ　渓南子より
バストス劇団様へ　加藤与太郎より
脇山ミヨ子様へ　〃
堤田ミチエ様へ　〃
三野ノリ子様へ　〃
竹内ヨシエ様へ　〃
竹内みどり様へ　〃
柴田清子様へ　〃
F区照井アサヨ様へ　〃
坂本真吾様へ　〃
藤川ゼニー様へ　杉山みつより
三次益雄様へ　〃
脇山敏夫・美代子様へ　重道より
U2三敷姉妹様へ　〃
U2星島様へ　〃
U1藤川姉妹様へ　〃
坂本真吾様へ　三次商店より
早川夫人様へ　〃
前山夫人様へ　〃
杉山夫人様へ　〃
八重樫夫人様へ　〃
石橋玉雄様へ　〃
緒方時雄様へ　〃
青山仁士様へ　〃
F区男女青年団へ　〃
U男女青年団様へ　〃
G女子青年団へ　〃
シャカラ青年団へ　〃
U1男女青年団様へ　古田義松より
U2男女青年団様へ　〃
シャカラ男女青年団へ　〃
バストス婦人会様へ　〃
G男女青年団様へ　〃
バストス劇団様へ　〃
勧進元様へ　三次商店より
ボンライン男女青年団様へ　〃
ひばり楽団様へ　〃
ブラ拓湯様へ　重道より
伯光団様へ　〃
演芸部様へ　三次商店より
ひばり楽団様へ　ウニオン西川より
福森なおみ様へ　古田義松より
前山夫人様へ　野島みちより
シャカラ越智朝子様へ　〃
勧進元様へ　古沢野菜店より
貝田凡児様へ　海野より
ブラ拓音頭渡辺様へ　〃
ブラ拓の蔦様へ　〃
重道領子様へ　〃

おしらせ

去る九月三日午前六時、榎常孝氏はドラードス市で長逝され、翌四日正午埋葬の通知に接しました。

就いては来る九月十四日(日)午前十時遺族の帰植を待ってバストス産業会館に於て追悼告別式を行います故有縁の方々の御列席御案内致します。

一九五八年九月八日

世話人(友人)　栃原義一
〃　奥田民蔵
二組一組長　高篠雄至
別　前田幸一
鹿児島県　霜出耕二
〃　柏崎義則

故榎常孝氏の友人知人各位並に鹿児島県人各位

佛教講演会

今回は特に六年間日本へ留学して帰伯された山里開教師(二世)の講演もありますから男女青年諸君の御来聴を希望いたします。

○講師　西本願寺開教使　藤本龍珠師
　　〃　山里アウグスト師

○日時　来る九月十七日午后七時より

○場所　バストス産業会館に於て

主催　バストス佛教会

U2男女青年団へ　吉本ルイサより
光石みさ子様へ　武内よし江より
光石かず子様へ　白須ふき江より
戸田ツイ子様へ
池内カヅエ様へ　佐藤寿より
坂本真吾様へ　〃
友谷エレナ様へ　堀田商店より
福森なおみ様へ
山中ひろ子様へ
早川雪江様へ
藤川ゼニー様へ
勅進元様へ
西むつみ様へ
湯井姉妹様へ
水口キヨ子様へ
浅原エミ子様へ
川辺アケミ様へ
磯谷しずゑ様へ
シャカラ子供一同様へ
斉藤成人様へ
石橋三雄様へ
バストス劇団様へ
〃
〃
〃

田添すみ子様へ　サロン戸田より
磯谷しづ子様へ　〃
古賀清美様へ　〃
荒木アヤ子様へ　〃
重道領子様へ　〃
橋元チエ子様へ　〃
浅原エミ子様へ　〃
尾上菊三様へ　〃
尾上菊二様へ　〃
尾上菊一様へ　〃
尾上菊昇様へ　〃
カルツータ青年団様へ　木原忠一より
浅原エミ子様へ　〃
寺本五美様へ　〃
光石敏一様へ　戸田ツイ子より
友谷和子様へ
板垣春江様へ
三鼓慶子様へ
関口姉妹様へ
講越美恵子様へ
リの池田姉妹様へ
尾上菊助様へ
坂本真吾様へ
大崎豊子様へ　渡部かつ子より
海野丈人様へ　渡部チエより
安藤正子様へ　渡部ミチノより
石橋三雄様へ　渡部信雄より
古沢丈人様へ　渡部スミ子より
藤原丈人様へ　渡部ミチノより
織田丈人様へ　渡部スミ子より
橋元チエ子様へ
バストス劇団様へ　諸角与吉より
宮武はる子様へ　緒方時雄より
鈴木姉妹様へ　橋元チエ子より
小田信子様へ
田添すみ子様へ
野島ユリ子様へ　橋元せいより
斉藤成人様へ　緒方時雄より
戸田ツイ子様へ　安藤マサ子より
藤原先生様へ
橋元チエ子様へ
大崎栗子様へ
浅野トモ子様へ　新生より
早川雪江様へ　橋本チエ子より
長岡スミエ様へ　石橋三雄より
守谷姉妹様へ
光石敏一様へ
樋野上姉妹様へ
バストス婦人会様へ
浅野由美子様へ
戸田ツイ子様へ
カルツータ青年団様へ
重道領子様へ
安藤マサ子様へ
寺本五美様へ
重道領子様へ　浅原賑子より

移転御挨拶

此の度び私たち夫妻儀、聖市ビーラパウリーナに居ります息子共の所へ転住することになりました。
バストス在住中は皆様方に一方ならぬ御引立と御厚情を戴きまことに有難く厚く御礼申上げます。
どうか御健康にて御幸福な日々を楽しく御過ごしなさいますよう御祈り申上げます。
皆様御出聖なさいます折は是非御立寄り下さい。
場所は聖市ビーラ・パウリーナ・ルア・オルファナット一七八九（FOTO SHIBUYA RUA DO ORFANATO 1789 VILA PAULINA SAO PAULO）でシネマ館の前ですからすぐ御解りになります。御遠慮なく御立寄下さる様一同御待申して居ります。右御挨拶まで　さよなら

一九五八年九月九日出発に際し

澁谷豊七
並家内

バストス在住の皆様

寺本五美様へ　浅原義雄より
戸田ツイ子様へ　〃
浅原由美子様へ　浅原照子より
橋元ちえ子様へ　F中原一郎より
田川スミエ様へ　田川イウ子より
渡部みちの様へ　大崎マツ子より
湯井ヒロエ様へ　誉門より
湯井エミヨ様へ　〃
池内カヅエ様へ　〃
井口嬢へ　坂口真吾より
長岡姉妹様へ　木皿ハル より
竹内ヨシエ様へ　横田ハツエより
柴田キヨ子様へ　〃
本田子供一同様へ　〃正善より
動進元様へ　P緒方嘉作より
木皿御夫婦様へ　有馬佐保より
吉田カヨ子様へ　有馬光子より
斉藤成人様へ　有馬孝一より
湯井広恵様へ　有馬光子より
藤川姉妹様へ　〃

ヒバリ楽団様へ　有馬光子より
ブラ拍女子一同へ　西川薬局より
樋野上姉妹様へ　長岡
貝田凡児さえ子様へ　〃
坂本真吾丈へ　〃
戸田ツイ子様へ　池内バザールより
磯谷シズエ様へ　阪東
栖原イク子様へ　〃
藤崎ヨシノ様へ　〃
桧森丈人様へ　〃
グロリア女子踊子一同へ　〃
バストス婦人会へ　〃
福森ナホミ様へ　岡村ヒトミより
磯谷静江様へ　〃
竹内よしこ様へ　〃
横田雪江様へ　〃
奥、西川、藤本、熊谷様へ　〃
F豊島様へ　〃
友谷和子様へ　〃
伯光団様へ　〃
シャカラ小沢様へ　〃
谷口夫人様へ　内藤重太郎より
海野夫人様へ　〃
古谷シゲリ様へ　〃
友谷チエ子様へ　梶山米子より
梶田ミエ子様へ　〃
グロリア松井節子様へ　〃
山根君子様へ　佐々木薬局より
前田ひさえ様へ　〃
梶山みちよ様へ　〃
演芸部様へ　〃
バストス婦人会様へ　〃
勧進元様へ　小茂田呉服店より
ヒバリ楽団様へ　〃
伯光団様へ　〃
バストス婦人会様へ　〃
バストス劇団様へ　〃
ボンライン男女青年へ　〃
ウニオン男女青年へ　〃
シャカラ女子青年へ　〃
ブラ拍女子一同へ　〃
グロリア男女青年へ　〃
ファルツーブ男女青年へ　〃
藤原人重子様へ　岡本巧より
伯光団様へ　岡本一二より
勧進元様へ　中央前田より
ファルツーブ男女青年へ　〃
ヒバリ楽団様へ　〃
中央婦人会様へ　〃
海野夫人様へ　小田のぶよより
橋本チエ子様へ　〃
安藤正子様へ　〃
渡辺姉妹様へ　〃
光石淳一様へ　〃
ひろ女子青年団様へ　敷島とみよより
磯原先生様へ　聖市三定聡より
豊島姉妹様へ　竹内信一より
戸田ツイ子様へ　早川靴店より

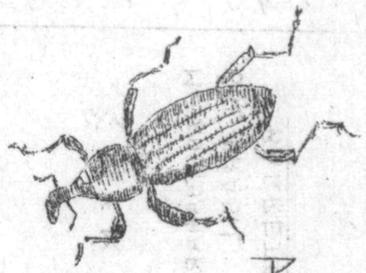

アルドリン五%
土壌殺虫剤
アルドリン5%
5%
Aldrin

分譲を開始致しました。
従来の2.5%の二倍の効力あり
斯界に定評ある逸品です
アメンドイン、バタタには勿論
農産物栽培に当っては、絶対使用欠
くことのできぬアルドリン5%

ネマトイデ予防薬
シエール・デー・デー
はかり賣り、何リットルでも
あわけいたします。
野菜、メロンなどの栽培者に
とって革命的な本剤の使用を
おすすめします。
大郎田屋嘉右エ門が使用法
伝承いたしております
ぜいたすね下さい

Shell DD

故榎常孝氏の追悼告別式の会場は
梵真寺新堂
でございます

訂正

本紙4頁の「おしらせ」広告中にバストス産業会館とありますのは、週報社の誤り、印刷後発見しましたので、ここに訂正致します。

榎さんの告別式場は
梵真寺でございます。

藤川ゼニト 様へ　早川靴店 より
握山姉妹 様へ　〃
握田ミチヨ 様へ　〃
竹内みどり 様へ　〃
田添すみ子 様へ　〃
バストス劇団 様へ　〃
中央婦人会 様へ　〃
バストス婦人会 様へ　杉山寅蔵 より
岡田ジャイメ 様へ　杉山みつ より
柴田きよ子 様へ　〃
光石みさえ 様へ　アダマンチーナ川上ミナヨ より
田中誠一 様へ　土井繁男 より
坂本真吾 様へ　〃
光石新景 様へ　武田よし子 より
古内ひろえ 様へ　生方清子 より
戸田ツイ子 様へ　〃
長谷川富子 様へ　〃
竹内よし子 様へ　〃
橋元チエ子 様へ　古沢カツ子 より
大崎葉子 様へ　〃
渡部すみ子 様へ　〃
坂本真吾 様へ　〃
信太マキ子 様へ　杉　藤介 より
西むつみ 様へ　〃
竹内みどり 様へ　〃
水口きよ子 様へ　〃
中野米太郎 様へ　〃
ヒバリ楽団 様へ　聖市三宅 愬 より
柳口四郎 様へ　〃
宇佐美リツ子 様へ　三野葉子 店 より
グロリアイ女子青年 様へ　〃
古川カナ 様へ　〃
池内カズエ 様へ　〃
水口清子 様へ　〃
ボンボン青年団 様へ　〃
岡村ヒトミ 様へ　山本タカ子 より
藤原八重子 様へ　早川靴店 より
ウニオン関口嬢へ　〃
岡田ジャイメ 様へ　豊島花市 より
グロリアイ女子青年 様へ　中島すみ子 より
ウニオン女子青年 様へ　〃
バストス婦人会 様へ　〃
伯光団 様へ　〃
ひばり楽団 様へ　〃
バストス劇団 様へ　森川勇 より
勧進元 様へ　橋本絹糸 より
バストス婦人会 様へ　〃
伯光団 様へ　ジュンケラポリス湯井 より
湯井姉妹 様へ　〃
竹内みどり 様へ　中央湯井 より
伯光団 様へ　〃
ヒバリ楽団 様へ　〃
守越敏子、エミ子 様へ　〃
バストス婦人会 様へ　〃
古賀キヨミ 様へ　〃
勧進元 様へ　グロリア山根 より
該原エミ子 様へ　荒木 より
岡村みどり 様へ　〃

コッケロ
トリゴヤ・サンシツの建築用
コッケロのカイブロあります
ディスデ ノベンブロ街角
カンポス サーレス
小沢商会
レンニア よいレンニア
御註文次第おとどけいたします
8

Funilaria Shimizu
ジャクト印サンプンキ特約店
自転車修理 ランムキ、サンプンキ修理
ブリキ細工一切
迅速 叮嚀
清水鉄力店
カーサ ペルナンブカーナス下隣
10

移転御挨拶

長らくバストスに在住し皆様の多大の御愛顧により過ごして参りました所今回スール・ブラジル中央産業組合バレットス出張所に勤務することとなり本日家族共々任地へ移転いたします。

皆様の御厚誼を深謝いたしますと共に此後とも御交誼を頂き度く御願い致します。

皆様の御健康と御繁栄をお祈りして御別れの辞といたします。

一九五八年九月十三日

浅原昌雄
家族一同

バストスの皆様

MASAO ASAHARA　c/c COOP. AGRI CENTRAL
SUL BRASIL　C. POSTAL 250
BARRETOS
C. P

島長屋尾ひ長大倉岡バ伯本渡藤川磯橋浅梶宇柴柴石坂伯戸勧ガ重橋渡横本本鈴杉本藤岡本角海本安田勧岩バ谷ア前湯藤安重小角湯重
崎国上上ばり川と宮ミ花ひ婦人会村ス下ス光御丈事　田郡川辺ゼ　ア　キ子　左　レ　チ　エ　ミ　子　え　子　ち　つ　子　元　御　ば　り　道　楽　子　元　団　光　ン　イ　子　元　道　田　南　山　牛　原　藤　道　田　南　野　丈　人　弘　団　事　人　会　婦　人　先　サ　子　妹　子　妹
姉姉　菊　菊　菊

池田姉妹様へ　ウニオン2　吉本より
緒方時雄様へ　吉本様へ　サウデ塩飽より
山中ヒロ子様へ　友谷千春より
戸田ツイ子様へ
〃
屋上菊若様へ　屋上菊昇様へ　サウデ池田より
石橋ミ雄様へ　高田重利より
前田夫人様へ　高田時計店より
渡部すみ子様へ
坂本真吾様へ
〃
石橋ミ雄様へ
〃
谷口夫人様へ
〃
杉山夫人様へ
〃
織田一づ子様へ
〃
寺本カズミ様へ
〃
戸田ツイ子様へ
〃
友谷カズ子様へ
〃
岡田ジャイメ様へ
〃
ウニオン2　女子青年団様へ
伯様へ　光団様へ
〃
川辺アケミ様へ
〃
池内カズミ様へ
〃
早川雪江様へ
〃
三野ノリ子様へ
〃
水口キヨ子様へ
〃
藤川ゼニー様へ
〃
浅原エミ子様へ
〃
西むつみ様へ
〃
樋山姉妹様へ　江利英夫より
勧進元様へ　ポスト水馬より
ひばり楽団様へ　高田時計店より
篠崎夫人様へ
〃
三次益雄様へ
〃
前山夫人様へ
〃
伯様へ　ウニオン1　佐藤より
光団様へ
〃
青山様へ
〃
坂本真吾様へ
〃
青森成人様へ　サロン戸田より
湯井姉妹様へ　石橋ミ雄より
宮武八ル子様へ
〃
川辺ケケミ様へ
〃
織田夫人様へ
〃
高藤様へ
〃
長岡姉妹様へ　山口より
〃
シゲカラ女子青年様へ
長岡姉妹様へ　坂本真吾より
戸田ツイ子様へ
〃
湯井ヒロ子様へ
〃
三次益雄様へ
〃
藤川メエ子様へ
〃
池内カズエ様へ　石橋ミ雄より
大崎栄子様へ　坂本真吾より
高藤ヒロミ様へ
竹内ミドリ様へ　市川イト子より
宮武姉妹様へ　重道千代子より
湯井光子より

○バストス グルッポ・エスコラールの 生徒父兄にお話し申上げたい

バストスのグルッポ校では教育向上の意味に於て、やや強制的教授に依ったり又は教材に考慮を拂っているけれども落第する生徒が多く救いようがない。多くの生徒たちが、おくれがちになっている現状です。

教師が点をつけたカデルネッタを父兄たちは時間があっても無関心で目を通していないのではないか。尚教師が父兄をよんで生徒の現状を話して上げたいと思っても招きに応じない父兄が多い。（中には来る方もあるが）

そこで自分は校長として、又教育者の立場上次の事を父兄方に新たに注意を促したいと思って居ります。

1　バストス グルッポ校では学年末の試験成績がわるければ進級させません。

2　生徒の体格が大きいとか、古参だからとか有力者の運動だからとかで進級はゆるされません

3　校長は常に父兄が学童の成績について知っていてほしいし、又尋ねにきてほしいと思っています。そのことについて十一月十四日迄に訪問を受けたく思う。

4　学年末試験は十一月十五日以降に実施されるから、それ以前に生徒の成績について尋ねに来られたい。

5　校長は学童の勉学の足りない処をアジュダするために在勤して居るのだから、父兄もそのつもりで、児童の進級向上に協力してほしい。不正な進級はあり得ないのだから、そういう望みをもたない様に希望します。

一九五八年九月十日

ジレトーラ
エオイス ブラッグ ヴィエーラ アルベス

父兄会にのぞむ

前掲のバストス・グルッポ校長さんの注意書は平易いものだが、非常に正しい親切な注意です。葡文は連日会長へ廻附されたが、父兄会が仲に入って、成績のわるい児童の名を調べ、父兄に通告して善処する方法をとることができれば一層効果的だと思われますが、いかがでしょうか。父兄の大半が葡語に自信がないので、出頭するのを、ちゅうちょする向きも多いと思うのですが葡語の充分わかる人と一しょに行くとか、父兄会の活動がとまっているのならば、連日会の渉外部に依頼するとか、この際一日も早く善処しないと、進級のできない学童が多くあることになりましょう。父兄の自省をのぞみます。（SHIOH）

バストス劇団より皆様へ「花」の御礼

本年は勧進元よりマイクで「花」の御礼を発表しないことになりましたが「劇団」としては「芝居に花はつきもの」である以上、ぜひ読み上げて貰うことを希望しました。しかし、週報で発表するとの事で、折合いました処、発表の方法が約束とちがい、「花」を下さった方々の御好意に対し吾々としては相すまぬ儀と存じますので、遅延ながら茲に改めて芳名を列記し厚く御礼を申上げる次第でございます。

一金壱封宛（順序不同）

横田球吉様　サンパウロ　木林商店様
島本寫真館様　サンジョビドスカンポス　山下ミツル様
森川勇一様　山内様
能見利八様　キタンダ　古沢様
古田菓子店様　リオデジャネイロ　ミゾグチ様
シャカラ長岡様　池内バザール様
小茂田呉服店様　前山商店様
石橋とし子様　橋本蚕糸工場様
宮武勝様　梶田商店様
早川靴店様　サンパウロ　田地様
加藤與太郎様　水口バール様
諸角與吉様

バストス劇団　一同

中学生の台湾觀　2

（ある中学三年生）との会話

中学生、おじさん、中共（コミニスタ）はICBMつかってんのネ。

おじさん、お前そんなこと、だれにきいたんだ、そりゃICBMちゅうもんは、あるけど、原子兵器でむやみに使うわけにいかん。

中、ICBM使へば台湾攻撃一ぺんに成功するだろう。

お、うん、そのミサイルというやつ、ICBMは射程八千キロというから、支那の福州から打てば台北はかんぜんに参ってしまう。しかし、そんなことすれば、アメリカがだまっていないから世界戦争のきっかけになる。

中、中共のマオ先生は中々政治家だから、今すぐアメリカを正面の敵にするような下手なことはせんだろう。

お、では今どこを攻撃しているの

八月末頃、チンメンタオ・マツォタオ、という小さな島にいる台湾守備軍に大砲をうちかけた。金門（キンモン）なんて島はジープで三時間で一周できる小島だそうな。で、おまけに台湾

「花」の御礼

入植祭の芝居出演の際御ひいき様より多大の御花を頂戴仕りありがとうございました。もっと早く申上げる筈でしたが「花」の発表につき幹部の方と意見の相違があって、この様におくれてしまい誠に申わけございません、どうか御寛恕下さるよう、ここに御名前を記して厚く厚く御礼を申上げます。

坂本真吾

一金壱封宛（順序不同）

湯井様　岡田トーフヤ様
西静一様　市川清祇様
杉洋品店様　土井繁男様
早川靴店様　弓削敬太様
長岡様　水口バール様
高田時計店様　サンパウロ　落合様
吉本様　森行義様
佐藤よし子様　古沢かつ子様
坂垣寿男様　佐藤守様
沖山知也様　吉本ルイス様
新谷十太郎様　藤川様
阿部正子様　高薄様
加藤與太郎様　戸田ツイ子様
グロリヤ　篠崎様　マノエル　ペレイラ　サント様
佐藤一男様　友谷シヤ子様
三次商店様　池内バザール様
ウニオン工男女青年様　小茂田呉服店様
山内様　藤原様

坂本真吾拝

御礼広告

一金壱千クルゼイロス也

尊父平治様御長逝ノ際追善ノタメ当金基金トシテ御寄附下サレ謹ンデ御礼申上ゲマス

バストス連合日本人会
会計　植木一酉　㊞

アルト巳　清家善郎様

御礼

金壱封也

御子息急逝ノ節供養ノタノトテ当組ニ御寄下サイマシタ厚ク御礼申上ゲマス

バストス中央第四組
組長　坂本真吾

宮武勝様

からは、ずっとはなれて支那大陸にくっついているんだ。全島岩山でね、守備隊は地下にもぐっているんだ。だから大砲攻撃ぐらいでは平気だね。島には食料生産ができないから台湾から輸送してい る。中共軍は、食道をたちきって降服させようとしている。

中　アメリカが手を出さないかい。

お　九月末日頃のラジオでは「中共がおかしなマネをすれば手を出す」と公言した。マサカ、アメリカもバカじゃないから手を出すまいと思うが、中共が下手にアメリカくみしやすしと、ちょっかいを出すといけないね。毛先生もバカじゃないから、つまりリコウ物同志だから、まアかけ声だけだと思うな。

中　では今の処台湾本土の問題ではないね。

お　そう今の処は、小さな島の問題だ。中共は一方的に領海十二海里を宣言した。メートルにて二十五キロ位かな。すると そのチンメン、バッカの島々は中共領内に入る。アメリカの口だしを封じる作戦だ。朝鮮のリーさん中共のマオ先生、ソレンのフルさん、いづれも海の線を勝手にひろげて対手を困らすことが上手だ。

中　それで アメリカ、アセイタしたの？

お　ノンアセイタ、そんな小島の一つや二つ只やってもいいんだが、それに成功すると中共は必ず次の手を打ってくる。台湾側では、それにまけると、この次は本土をあけわたせといわれるから、おいそれとやるわけにいかん。

中　ロシヤはだまっているのかい。

お　だまってるものか、アメリカさんがシャンカイシーの肩をもつなら、ソレンはマオツォトンの味方をすると、ちゃんと公言している。いいかへると、世界大戦になるゾとおどかしている。どっちもおどかして居る。只口でおどかす丈でなく行動にうつっている。だから、みんなビクビクしているんだよ。

中　やるかねえ。

お　たぶんやらんだろうね。

中　どうして？

お　大けがをするからさ。

中　じゃ、どうすればいいのさ。

お　まアあわてるな、皆おじいさんの様な老人だから、そっとしといてもそのうち片づいてしまうよ。

Nossa Relojoaria

AV. TAMOIOS 785 TUPÃ

最も信用ある時計店

ツパン ノッサ 時計店

時計、貴金属
アリアンサ
カネマタ
宝石いろ〳〵
安心して
買物のできる
店

完全育雛と
多産養鶏には

ヴィタミナベスと
ミネラベスで

イゾニカ研究所

聖市パルケドンペードロセグンド一一〇二三階

各産業組合に御たずね下さい

メランシア コンシゴ ナッソン

西瓜委託販賣

今年も従来通り西瓜の取扱いをはじめて居ります。
多年の経験を有するソシエダーデ デ プロヅットール バストスを御利用ください！

西瓜種子（セメンテ）

今年日本より入荷した一世品
多少ありますから希望者には
お譲り致します。（大丸種試験済品）

代理人
上西
前山

追記

八頁浅宗昌雄氏「御挨拶」中、最後の行へ「尚多数有志の方より御叮嚀なる送別会をしていただき、又御餞別など頂戴しすみません、重ねて御礼申上げます」の数行を追記します

（編輯部）