亜米利加時報

CORREO ARGENTINO — FRANQUEO PAGADO CONCESION No. 932 — TARIFA REDUCIDA CONCESION No. 716

發行所 亜米利加時報社
ブエノス・アイレス市 ウスパリタ街九八一
電話 (三二) 七〇五一
購讀料 月額二弗 一年十五弗

Director: T. MIDZUNO
REDACCION: Uspallata 981
U. T. 23, 7061

アドミラルチー諸島米軍上陸
我守備隊敢闘敵に大損害與ふ

【南太平洋前線基地六日】ニューブリテン島西北のアドミラルチー諸島ロスネグロス島のわが守備隊は同島に上陸した敵米軍を邀撃して目下激戦展開中にて現在までに敵に夥しい人的損害を與えてゐる、一方わが陸鷲は去る二日同島カイン灣の敵揚陸地點に對し猛爆を敢行、所在の敵船舶に對し痛烈たる爆撃を加えて致命的大打撃を與えたが敵驅逐艦四隻はこの猛烈な爆撃に恐れをなし東方に向つて遁走し去つた、さらに陸鷲はその歸途挑戦して來た敵戦闘機二機を撃墜して全機無事歸還した

ニューギニアの濠洲軍數千殲滅

【南太平洋前線基地六日】ニューギニア島フラム河溪谷のわが守備隊は昨年九月以降出撃して來た敵濠洲軍を同地附近のジャグル地帶に追詰め二千八百名を殲滅したことが明にされた

即ち九月中には九百を殲滅しまた同地は溫度が高く或は低悪條件のため失つてしまつた十一月中にも五百名の損害をくといふやうに非常な不健康といふ正に生地獄を現出して與え十二月中には千百名の大地で然もマラリアの巣窟ともゐる有様であるといはれてを損害を與えてゐる、それにわいはれてゐる、敵捕虜の言により、わが軍の苦闘も言語に絶が軍は遊撃作戦において敵約よれば敵は三ケ月以内にマラするものがある七百名を潰滅して結局二千八リアと食糧難に苦しめられそ百名を殲滅したことになつたの兵力の三分の一はこれらの

大元帥陛下行幸
海軍大學卒業式擧行

【東京五日】畏くも 大元帥陛下に於せられてはけふ午前十時二十分宮城御出門、海軍大學に行幸遊され大學卒業式に臨御あらせられた御後、十一時三十分軍令部に行幸遊され高松宮殿下を始め島田軍令部總長並に各幕僚に御謁見仰付られ、午餐の饗應を御共にあらせられて天機麗しく午後一時三十分宮城に還幸遊された

御芽出度き地久節

【東京六日】畏くも 皇后陛下におかせられてはけふ御芽出度く第四十一回の御誕辰を迎へさせられた、一億國民は謹つてけふの佳日を御慶祝申上げる次第である

英印軍第七師の撃滅で
敵の出撃企圖全く水泡

【東京五日】敵のビルマ奪回虜六百、鹵獲又は破壊せる兵上るとは疑ひのないところで の野望を見事粉砕して赫々の器十糎加農砲及び十五糎榴彈ある、結局敵はわが軍の攻撃 戦果を收めたビルマ方面帝國砲二十一門、高射砲六門、迫前有してゐた二萬餘の兵員と 陸軍部隊の奮闘振りを再び大撃砲三十四門、曲射砲三十門その装備は全く文字通り殲滅 本營發表を繰返して皇軍の蟬銃機一千九百五十挺、戦車四されたことが明白となつたの しい戦果を讃えることにする十五輛、自動車六百五十輛、である、敵は南部及び北部の 即ち大本營三月四日十五時三舟艇十七隻、飛行機六十二機、印緬國境線に蠢動を續けて來 十分發表、バチダウン正面に撃墜、其他被服彈藥等多數でてゐるが、わが軍の水も洩さ おける英印軍第七師團殲滅戦ある、さらにわが軍は殘敵掃ぬ防衛陣はその都度敵を撃退 の戦果中現在までに判明せる落中にして戦果がます〳〵擴 した、即ち北東のシンコン方 もの次の如し、遺棄屍體約七面の米軍は軍慶軍を踊らせて 千（内英人少くとも三千）捕だ確認されてないもの多數に 出撃を試てゐるが、昨年十月

ニューギニア島の北部にある以降現在までに同方面で損害境地帶に蠢動を開始したので 敵飛行機マラロを強襲、鉄上を蒙つた數は遺棄屍體二千百ある、敵は目的とするアキブ つた敵戦闘機のうち一機を血五十、捕虜三十五その他鹵獲攻略を第一歩としてこの地よ 品多數の戦果をわが軍に擧げりビルマ全土の制空權を握り 祭に上げて悠々地上施設に蕩られてゐる、また北部怒江も然る後逐次舊英蘭領奪回の野 し反復爆撃を加へ地上の敵飛面において再三出撃を試ては望を遂げんとしたのである、 行機十六機を撃破炎上せしめこの攻撃により一挙に敵機十痛烈な打撃を與えてられては然しながら皇軍精鋭部隊一度 敗退してをり、特に昨年の秋び攻撃を開始するや巧みなわ の敗退は最も大きな打撃をうが作戦にうま〳〵と引掛り大 けたのであるが、最近また蠢痛棒喰つて敗退を餘儀なくさ 動を開始したので同方面のわれ然も印度國民軍の攻撃をう が軍は敵の行動を嚴重監視中けて却つて印度國内の危機を である、ビルマ防衛の皇軍は誘發した狀態に陥り、彼我の 南に北に鐵壁の布陣を敷いて躍逆轉してベンガル ゐるのであるが、敵は焦燥や灣の岸邊に淡い夢となつて消 り方なく又々昨年の悲劇も繰え失せ第二次アラカンの悲劇 り返し漸く今年に入つて南部國を現出するに至つたのである

陸鷲の活躍

【南太平洋前線基地六日】帝國陸軍航空部隊は戦爆聯合のげたが我方もまた二機の尊い編隊を以て去る四日午後三時犠牲を出した

武士の情・在支皇軍
蔣の母堂の墓地を弔ふ

【支那前線基地六日】敵米英 最近わが支那派遣軍最高指揮の野望を見事粉砕して赫々の に踊された東亜の孤兒となつ 官畑大將は敵將の母堂の墓を 戦果を收めたビルマ政府は四日の閣議 えたビルマ政府提出豫算案を決定、 本營發表三月四日十五時三 重慶軍總帥蔣介石は過去六 舟艇十七隻、飛行機六十二機 懇に弔ふべく特に前線部隊 十分發表、バチダウン正面に 席上政府提出豫算案を決定、 おける英印軍第七師團殲滅戦 さらにこれを樞密院に廻附す の戦果中現在までに判明せる ぬ防衛陣はその都度敵を撃退 もの次の如し、遺棄屍體約七 年彼の母堂の墓は荒廢に任 大される見込であり、また未 せ今は見る影もなく荒野の中 面の米軍は軍慶軍を踊らせて は附近の住民を集めともに墓 出撃を試てゐるが、昨年十月 に哀れな姿をとどめ誰一人と して顧みるものはなかつたが、 こうした日本軍の淨心に

在支陸鷲部隊活躍
敵空軍基地を猛爆

【支那○○基地五日】支那方面帝國陸軍航空部隊は戦爆 聯合の編隊を以て四日午後湖南省衡陽を急襲所在の敵飛 行場施設に痛烈なる攻撃を浴せ數ケ所より大火災を起さ しめて全機悠々歸還した、また他の一隊は午後九時江西 省南雄飛行場を襲ひ敵戦闘機の挑戦を拂ひのけて地上に あつた大型中型各一機中型小型約八機を撃破、空中戦に おいて數機を撃墜しその他軍事施設に巨弾の雨を降せて 全機悠々歸還した

ビルマ政府
豫算案決定

【蘭貢六日】獨立二年目を迎 ▲【東京六日】六日の新聞に は印緬國境に活躍中であるわ が軍の一火焔放射器が敵の大 戦車を立往生させてゐるとこ ろを實によく撮つた寫眞が掲 載されてゐる、これが即ちわ が軍の誇る火焔放射器であり 我新鋭兵器の物凄い威力を遺 憾なく發揮してゐる

各地 來電

▲【盤谷六日】來る四月二十五日南 京において催される大東亜醫學會議 の泰國代表はユムカー博士に決 定した、一方比島代表は保 健局長クリストバル博士に決 定したと云はれる

▲【マニラ六日】比島政府で は外交官養成のため今後マニ ラ大學に外交部を新設して專 ら外交官養成に當ることにな つた、部長にはホセ・アグレゴ 博士が任命され課程は四ケ年 新外交官は道義理念を以て各 友邦國に送られる

▲【東京六日】六日の新聞に は印緬國境に活躍中であるわ が軍の一火焔放射器が敵の大 戦車を立往生させてゐるとこ ろを實によく撮つた寫眞が掲 載されてゐる、これが即ちわ が軍の誇る火焔放射器であり 我新鋭兵器の物凄い威力を遺 憾なく發揮してゐる

亞國現政府
〝承認〟問題

ブエノスアイレス市政府が卒先亜國現政 府に對する態度を決定、ファ ーレル政府はラミーレス政府 の延長でありこれを承認する とかしないとかの問題に對し ては何等考慮を要せずとの見 解を表明したことは既報の通 りであるが、本國政府の訓令 に接した駐亜智利大使コンラ ード・ガリヤルド氏は四日午 前十一時半外務省にマソーン 臨時外相を訪問、前記智利政 府の見解を文書を以て正式通 告するところあつた、なほ智 利サンティアゴ來電によれば 智利政府今回の亜國現政府に 對する態度表明に對し、同市 のエル・メルクリオ及びラ・オ ーラ兩紙は政府の措置を支持 し亜國の政權移譲問題を採上げ てこれを認めるとか認めない とか諸外國が騒ぐ理由は何等 見出さず強いて不承認的態 度に出ることは一國の内政干涉 といはねばならぬと論じ、暗 に米國の唱導する來強附會の 設と不法な横槍に不滿の意を 表明してゐる、一方ラ・パス市 來電によればボリビア國外相 タマーヨ氏は記者團との會見 に於て『余は本月一日駐ボ亜 領フアーレル將軍に對するメ ッセージを手交したが、ボ國 大統領は右メッセージにおい てボ亜兩國の親交は不變なる 旨述べてゐる』と言明、ボ國 政府のフアーレル政府に對す る態度を明かにした由である

米國の態度

日本時間六日發電によつて都下各 華府四日發電によつて都下各

日青の総會
委員選擧行ふ

日青年部の第五回定期總會 は豫定の如く去る五日午後四 時より日會館において會員約 一數名のほか特別に興村日會 幹事も出席して開會、先づ矢 島幹事より開會の挨拶あつた のち議長に櫻井節一氏を推せ 拶あつたのち會務、會計報告 があり萬場一致これを承認、 引、續き委員側の提案 一、ブルサコ運動場改善の件 を決議して閉會、それより本 年度委員選擧を行つて午後六 時頃散會したが開票の結果は 左の通り、因に投票總數三十 三票（數字は投票數）

一、當選者 林重喜十八、矢島幸男十六、喜田正雄十四 西村ラウル十四、荒岩大蔵十、櫻井三郎十、西坂尊美十、櫻井節一九、在間フランシスコ八、高市方平七、加藤敬二七

一、次點者 山田忠雄七、牧本隆七、羽生フリオ七、大紫博六、山形時夫六、以下略

國民日本歴史
高橋俊乗 〔42〕

第三十五 平氏の繁榮

平治の亂に源氏の勢を全滅させてから、平清盛の威勢は旭日の昇るが如く忽ちにして政權の中心を握るに至つた。初め父忠盛の餘光を以て官途の昇進することも比較的に早かつたが、この亂の後の官位の昇進は實に驚くべきもので、あつて、六條天皇の御代には一位太政大臣に進み、清盛の國といふ。幾くばくもなくして太政大臣をお辭り申したが、特に播磨肥前肥後三國を賜はされた御後、十一時三十分耳命部に行幸遊され高松宮殿下を始め島田軍令部總長並に各幕僚に御謁見仰付られ、午餐の饗應を御共にあらせられて天機麗しく午後一時三十分宮城に還幸遊された

殿上人三十餘人、一門の莊園も五百ケ所の多きに達し、領國は日本十六ケ國の半に及んだので、藤原氏は全く勢力を失つて、攝政關白に任せられても、たゞ員に備はるだけのことであつた。されば清盛の妻の兄平時忠は「平氏の一族でない者は人でない」と言ひ誇つた位であつた。

六條天皇は五歳で御位を八歳なる皇叔父爲倉天皇にお譲になつた。五歳の上皇はこれより外には昔にも、後にもあられぬ。これは高倉天皇の御母は清盛の妻の妹におはしたからで、いかに清盛が權をほしいまゝにしたかゞわかる。

而して實に清盛の入道した年のことであつたが、この後一段と勢を加へ、驕僭甚だしく天下のことは皆その意のまゝとなり、出世を望むものはだれもその一門に結ばうとした。帝はその木を愛せられ、或夜内裏を紛れ出て、行方もしらず後をかくした。主上は御歎き斜ならず、御涙にのみ沈み遊ばした。頃は八月十日過のことであるから、さし日は御氣色を變じ給はず、おもむろに唐詩を吟じられて、「林間煖酒燒紅葉。風流な者も隠なく晴れきつた空であるけれども、主上は御涙にくもつてその家に亂入し、器財をこぼち、その者を搦めて六波羅氏にならひ、皇室の外戚となつてその地歩を固めようとし直に參つてゐる彈正ゝ弼仲國に引立てゝ行くのであつた。

ゆくとしや六波羅禿おぼつかな　黒柳召波

高倉天皇は學問を好み給ひ英明にましましたが、時を得られずして、聖德を顯はし給ふに由がなかつた。御幼少の時紅葉の樹を歎ずる者があつた。「わが身の上はともかくも、君の御爲に悪しくてに」と思ひ、

會葬御禮

次女康子儀去る四日突然死去致し五日午前十一時チヤカリタ墓地に於て埋葬仕候 其節は種々御配慮を賜り剩へ多くの花環御香典を辱し洵に有難く紙上を以て厚く御禮申上候

三月六日

父　河西勝雄
母　チエノ
親戚總代　西坂貫太　西坂典藏　等
西坂典藏
荻野健次
村中竹松
齋藤彦藏
森才次郎
友人總代

LA ACTITUD DEL URUGUAY

En sus referencias a la situación creada dentro del país con motivo del intento de insurrección dirigido por el teniente coronel Ducó, la radioemisora del Estado, hizo referencia a una actitud deleznable de la prensa y la radiotelefonía uruguaya.

Recordemos, además, que en su tiempo nuestro gobierno eleyó una protesta hacia las autoridades de la vecina orilla en razón de la campaña desatada por la prensa de ese país. Ante la reclamación argentina, el canciller Serrato, sólo replicó que en su país existía la libertad de prensa, por lo que no correspondía al gobierno inmiscuirse en asuntos que a aquélla exclusivamente competían.

A la verdad, esa sola enunciación de principios, basta para formarse un juicio acabado de la actitud que últimamente el Uruguay ha adoptado con respecto a la Argentina. La libertad, su goce y su ejercicio, no comportan, en modo alguno, una irresponsabilidad absoluta y un desconocimiento y agravio de los derechos de los demás.

Pero en fin, con la proverbial nobleza que le caracteriza y hasta con la generosidad de que le distingue, nuestro pueblo olvidó el agravio y las manifestaciones del canciller, sólo quedaron como una obscura mancha que con el tiempo y el afianzamiento de la cordialidad entre los pueblos hermanos hubiera desaparecido.

Mas no todos los hechos suceden en la forma que la sensatez o la conciencia, lo presienten. Y así, en forma inopinada e incongruente, las radioemisoras del Uruguay, a raíz de los sucesos acaecidos con motivo de la sublevación del teniente coronel Ducó, desataron una campaña verdaderamente agraviante contra la Argentina. Ya no se trataba de adelantar noticias, completamente falsas sobre lo ocurrido. Los locutores en sus reflexiones sobre el panorama argentino incurrían en constantes expresiones denigrantes hacia nuestro país.

Así pues, ha respondido el Uruguay a la amistad argentina, entera, varonil, sin restricciones. En esa forma cumple con quienes les ayudan en toda forma y se prodigan por verla engrandecer.

Esa es la respuesta a una política notable y digna a un proceder intachable a una extrema consideración. Probablemente otro hubiera sido el comportamiento uruguayo si en muchas ocasiones la Argentina, hubiera llevado adelante una política muy común en esta época: el imperialismo económico. Porque entonces, avasallada completamente ante nuestras fuerzas económicas superiores, no se hubiera atrevido a actuar tan desconsideradamente.

Pero, en fin, el gobierno y el pueblo argentino, han tomado debida nota de lo acaecido.

Con serenidad y tiento, pero con valentía e impetuosidad, se ha recibido esta ofensa de parte de los uruguayos y de su gobierno.

A la sazón, nada ha hecho este último por mejorar la desastrosa impresión causada ante el proceder sin nombre de las radioemisoras y la prensa.

Y bien, los argentinos han recibido un duro golpe en su corazón, siempre abierto para ayudar a los hermanos, y siempre dispuesto generosamente para interesarse por asuntos de los demás.

Pero, si el gobierno argentino adopta eventualmente la resolución que merece por su insolencia la nación que así ha actuado, mucho se lamentarán quienes hasta ayer han vejado el honor y la dignidad inmaeillables, de la patria de San Martín.

Tribunus.

組合情報

ブエノス・アイレス花卉產業組合報告

【277】

三月四日

▲ナフタの切手に就いて

今回ナフタ切手交附されるに際し二、三御注意申上げます

◎アウトの場合

一、車輛點檢未完了のものは先づA・C・Aにて檢査をうけ登録したのちにナフタ切手を受取れたし（點檢期日は三月卅一日まで）

二、切手、一九四四年度第二及び第三期分、即ち四月—六月、七月—九月の二回分のものでその有効期間は當該期限内のみ。

三、切手交附場所

市内＝オベリスコ下のB車庫

アベジヤネーダ方面＝アベニーダミトレ街とヌエベ・デ・フーリオ街角

ビセンテ・ローペス方面＝ホセー・ウリブール街二三六二A・C・A

サンフエルナンド方面＝テイグレ町カソーン街六七二

キルメス方面＝カルロス・ペレグリーニ街二〇一

サン・イシドロ方面＝ホアン・ペ・フスト街二九九

四、切手交附期日

三月六日より十八日まで、毎日十一時より十八時まで受付。但し土曜日は八時より十三時まで受付

五、提示書類

一九四四年度パテンテの領收證、セヴラ及びカテゴリーア證明書

◎カミオンの場合

一、切手交附期日

自三月二十日至三月卅一日

二、交附場所、受付時間及び必要書類等はアウトの場合に同じ

◎其他の目的に使用の場合切手なしにて最寄りのY・P代理店で入手出來ます

▲野球練習試合

去る廿七日午後四時より協和園においてニッパル・クラブ野球チームは日青チームと第二回練習試合を行ひ、終つてサロンで交歓會を催した

廣告

各種中等學校、專門職業學校、大學修業者へ學資の補助並に教科書參考書の貸與を致します

希望者は左記へ

社團法人 安東定夫奬學會

ヂフエンサ街 五一〇

電話 三四—二八二六

Dr. ERNESTO T. FRERS
Enfermedades de Garganta, Nariz y Oídos
Jefe de la especialidad en el
Hospital Alemán

耳鼻咽喉科專門

獨逸病院耳鼻科々長

ドクトル フレルス

診察時間 午後二時より五時迄（土曜日を除く）

スイパチャ街六七〇

電話三五—一三二〇

製造販賣

◎蚊取線香（安價にして効力保證）

◎芳香線香各種

◎佛事用線香（お灸兼用）

地方代金引換小包送料及び手數共一箱金四弗七十仙

製造所 パルカルセ街一四七一

電話 三三—四八八七

片山良平

部屋貸

日本人夫婦者に部屋貸度し、一室にコシーナ及クワルトバーニョ附、部屋代低廉、場所アベリヤネーダ市、委細は本社へ

日本食料品

榮養に富み、上品な味、純日本人向新荷着!!

□鯛みじん

□ミリン干

□干海老

○ビハの罐詰、其他新鮮美味な小魚類の干物

◆醤油及び味噌の大量釀造販賣を致します

西坂商店

アウストラリア街一一〇一

電話 二一—二九一五

開業廣告

今回左記にクエジョ工場を開き染洗業者各位の御用命に應ずることになりましたから何卒御引立を願ひます

仕事入念大勉強、電話で御一報次第毎日集配に參上致します

クエジョ工場

フンカル街 二四三一

話電 四一—五七九

代理業

Representaciones y Comisiones

S. FUJII

藤井精四郎

Calle Santa Rosa 47 - U. T. 98095

Córdoba

冠婚祭葬用の花

藝術的調製

鉢物の御注文に應ず

冨士花園

アベニーダ・キルノ・コスタ街一八七七

電話 六三—〇九三五

OBSTETRICA
ELISA YAMAUCHI
Diplomada en la Facultad de Ciencias Médicas de Buenos Aires
U. T. 26 Garay 3778

當分の間往診のみ御引受致します

ブエノス・アイレス醫科大學產科卒業

公認助產婦

山内エリサ

電話（26）ガライ3778

KEROFIX

Talleres: CHARCAS 4511

Unión Telefónica 71-9998

◆邦人間唯一染色の工場

◆設備完全

仕事入念

獨逸人の店

齊藤染色工場

アベニヤジネダ市ラカラア街一四一七

電話二二—七七一五

日本人は日本品を

萬年筆は

日本製「パイロット」

日本座藝文化住宅

大工指物師山本玄 建築

市内 ビージヤ・マルチレ區スフラテギ四五

電話七四一（フロリダ）三一五〇

▼領事館

▼銀行

▼船會社……に近く

御乘船御下船の便よし……

◎地方より出式の節は是非御立寄願ひます

御下宿御旅館

昭和館

ベンチシンコ・デ・マヨ街三三〇

電話三一—五一四五

Medicinal News

28 - Suipacha - 28

◆淋病梅毒

治療代は全治後頂きます

◆肺結核新療法

◆婦人科

◆電氣治療科

◆X光線科

—各科專門醫十名—

診察料 三ペソ

時間 午前九時—十二時 午後三時—八時

◆日曜祭日は午前中

◆血液、尿、喀痰の檢査は武市大學教授ロッフォ博士が擔當して居ります

CINE
Astoria

Suipacha 482 U. T. 35-0156

獨逸映画上映

ウーファ社提供目下上映中

▲毎日十二時半より二十四時まで連續映寫

▲入場料 二弗

カフエ

薩摩

有水君子

久松純雄

竹ノ内武義

加藤吉隆

ネフル・オルノス街五四

電話 二三—〇五二六

マリス

ヂフエンサ街七一七

電話（三三）四三八二

◎スモーキング十三弗より廿七弗まで

◎サコ・コルト九弗五十仙より二十四弗まで

◎パンタロン・ネグロ十六弗五十仙

◎カミサ・ブランカ七弗五〇十弗五十仙

◎地方よりの御注文はビヤロンガ便にて、代金引換で送ります

Taller Mecanico de G. GONZALEZ

ブランチヤ機カルデラの修繕其他

San José 220 U. T. 38-5923

ラ・ムスメ

Suipacha 359 U. T. 35-2565

万年筆

パイロット 十五弗以上

バーカー 四十五弗以上

學生用 三弗以上

種々の珍らしい御贈答用品取揃て御座居ます

鯛みじん

上品な味、榮養に富み、高尚な加工品として知られ殊に子供の食膳に喜ばれます

◆其他小魚類の煮干、ミリン干、干蝦等

◆銀座組合花卉組合及び西坂商店にありますから御求め下さい

マル・デル・プラタ市

梶原

Dr. Franz Robbers
Jefe de Clínica Médica del Hospital Alemán
CHARCAS 929
2.o piso
U. T. (31) 9792

獨逸病院內科部長

ドクトル ローベルス

▲診察時間 午後三時より五時まで（土曜日を除く）

チヤルカス街二九一（二階）

時計販賣

並びに修繕

○袋物其他各種取揃へて居ります

○電話で御一報次第參上致します

東京堂時計店

エントレ・リオ街五四一

電話 三八—五六一七

技術と設備を誇る

—大染色工場

●日本人同業者各位に信用あり

ラ・プリマベーラ

ダセアード街六六一

電話五九—三七一九

SASTRERIA "TORRO"
SARMIENTO 654
U. T. 34, Defensa 3561

ケルセン廉賣

永年日本人洗濯店並ニ御家庭ノ貢獻ヲ蒙ツテ居リマス

品質本位

仕立入念

—八十五弗より各種—

トロー洋服店

ERNESTO COCO
15 de Noviembre 2335
U. T. 23-2835

診察時間

自午後三時至同六時

ドクトル 佐藤謙一

カビルド街二六八八

電話七三—七〇六四

MUDANZAS ALEMANA

機械類・ピアノ・金庫其他凡ゆる荷物の運搬御用命下さい

信用第一

電話（三三）二七二三

ベセオコロン街一一六三

◉便利、封筒、名刺其他多少に不拘御用命願上ます

西和文活版印刷ツボン堂

サンチヤゴ・デル・エステロ街九七五

電話 二三—七八六四

日本人最古の洋服店

片山洋服店

ピエドラス街五七二

電話三三—五四五二

Gran Taller de S. MIYAZONO
RIVADAVIA 3519 U.T. 62-2083

▲クのジョの御用命は幣店の專門●へ

▲仕上能率一日三千本

▲入念 優美 確實で迅速配達致します

Dr. A. GODEL

MEDICO CIRUJANO

Bmè. MITRE 1676 1er. Piso

◎◎◎◎◎◎◎◎

最新式獨逸療法

淋病—根治療法

梅毒—六〇六號九一四號

婦人病 心臟 胃腸

肺 腎臟 神經系統

各科專科

◎日本人方には初診無料

X光線 デアテルミー

血液檢査

診察日 自午前八時至九時 自午後四時至八時

日曜、祭日午前中

JUGUETERIA TORRO
SARMIENTO 540
U. T. 34, DEFENSA 1687

玩具の御買求めは

慶賀在庫品豊富の

トーロ玩具店へ

日本製玩具あり

御申込次第型錄進呈

EUSEBIO MIRANDA
TALLERES
CORRIENTES 5802
Esq. J. B. Justo
U. T. 54 - 2390

●カルデラ大小型各種販賣

修繕及び製造販賣特別大勉强

日本人には特に親切叮寧仕事入念に致してをります

Biarritz
SASTRERIA FINA

仕立入念、服地上等、格安

店主自身應對致します

コリエンテス街四一一

電話 三二—三五〇三

CAFE JAPONES
K. UCHINO
LAS HERAS 667 TUCUMAN

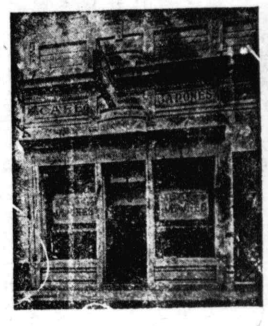

ツクマン市

内野喜吉