亜米利加時報

CORREO ARGENTINO | FRANQUEO PAGADO | TARIFA REDUCIDA | CONCESION 718

社報時丁然爾亞所發行
市ブエノス・アイレス
一八九番アクリバ
電話（三）七〇五一
講讀料月額二圓十五仙

Director:
T. MIDZUNO
REDACCION:
Uspallata 981
U. T. 23, 7061

荒鷲部隊レンドバ島を攻撃
敵機群と交戰大戰果を擧ぐ

大本營（五日）發表（十一時三十分）帝國陸海航空部隊は七月二日レンドバ島を攻撃し敵上陸地點附近を爆撃大火災を生ぜしむるとゝもに、敵機群と交戰九機を撃墜輸送船一隻を撃破したるほか多數の舟艇を撃沈せり、我方損害なし

【東京五日】大本營七月五日十五時發表

一、帝國海軍戰闘機部隊は七月三日レンドバ島に殺到敵戰闘機群と激烈なる空中戰を交へその九機を撃墜、我方全機無事歸還せり

二、わが驅逐艦數隻は七月二日未明レンドバ港に侵入同港西方において敵魚雷艇一隻を撃沈他の一隻を撃破し、また陸上施設に砲撃を加へ大損害を與へたり

海鷲ダーウイン港其他基地强襲

【東京五日】大本營七月五日十五時三十分發表　帝國海軍航空部隊は六月二十八日、三十日の兩日にわたりポート・ダーウキン及びブルックス・クリーク（ポート・ダーウキン東南百二十粁）飛行場を强襲し敵機二十一機を撃墜大型機十五機を地上撃破したるほか軍事施設二ヶ所を爆破大火炎を生ぜしめたり、我方損害なし

米國の戰爭目的を非難
栗栖前特派大使の放送演說

【東京五日】米國の獨立記念日に當り前特派大使栗栖三郎氏は米國の今次戰爭目的の矛盾を指摘して大要次の如き放送演說を試みた

卿等アメリカ人の祖先が一世紀半にわたり戰ひ獲得した自由を記念すべき今日卿等の喜びとゝもにおそらく空には花火が賑かに打上げられてゐることであらう、然しながら卿等は祖國米國が現在十億の亞細亞民族より卿等本日の喜びの原因たる自由を奪はんとして狂暴な戰ひを敢へてしつゝある事實を承知してゐないと思ふ、從來米國は絶へず自由の戰士として自認し來つたにかかはらず、現在では暴力を以て亞細亞民族の解放を妨害せんとしてゐるのである、然るに今次戰爭の進展により東亞に重大變革を生じ支那の長年求めたとが日支兩國政府の緊密な協力の結果友好裡に實現されつゝある、一方比島の獨立に關してもホセ・リサール出現後永年にわたる比島人の希望は完全に實現されることゝなつてゐる、翻つて米國のラテンアメリカ政策を見るに米國は過去の苦い經驗に鑑みラテンアメリカ諸國に對し所謂善隣政策を採用するの餘儀なきに至つたが、その政策すらしばゝ〳〵歪曲され米洲善隣の美名に隱れ弱小國をして日本を含む樞軸諸國に對し宣戰布告乃至は斷交せしめたのである、斯くして吾人と友好關係を保持し得た中南米諸國を驅つて政治的利害關係を持たざる東亞の問題に間接に容喙せしむるに至つた、今次戰爭の亢奮が收まり善隣政策が本來の姿に歸する時ラテンアメリカ諸國は新亞細亞に對するわが政策の正しいことを認めるであらうと期待される、亞細亞人の觀點よりすれば十九世紀は西洋が東洋を支配した時代であつたが、遂に右に對する反動時代が到來したのである、最後に吾人の敵の殲滅を期してわが不敗の地位を最大限に利用するとゝもに世界新秩序建設のため獨伊との協力をます〳〵促進するものである、斯くして日本を始め全亞細亞民族が本日明治天皇が獨立記念日を祝福しつゝある如く亞細亞の獨立を永久に祝ひ得る日まで最後の勝利を確信戰ひ拔くであらう

マルチニック島統治權移讓交渉

【華府四日】佛領マルチニック島總督ロバート提督は同島エルト・リーコに歸還したため派遣さいはれる（ラヂオ）

自由印度臨時政府を樹立し
ボース氏獨立獲得戰遂行へ

【昭南四日】印度の愛國革命家スブハス・チャンドラ・ボース氏は今回印度獨立聯盟會長に推された旨當地印度獨立聯盟より發表された

【東京四日四日】昭南において印度獨立聯盟會長に推されたチャンドラ・ボース氏は同日左の如く聲明した

余は印度を暴虐英國の桎梏より解放すべき革命遂行の目的を以て自由印度臨時政府を樹立する所存である、右臨時政府は先づ印度獨立軍を組織するが獨立革命成就し印度が英米の羈絆より脱却せる曉は臨時政府の使命は完了し、その際印度民衆の意思に基き樹立せらるべき新政府に印度將來の運命を托することゝならう

泰國首相との會談を遂げ
東條首相昭南を訪問

【東京五日】情報局五日十六時發表　東條首相兼陸相は泰國首相ピブン・ソングラム元帥及び同國指導者と會談旁々南方各地高官と會談の目的を以て六月三十日東京を出發せるが盤谷におけるプログラムを完了し本日昭南に到着せり

太陽と日本

大久保弘一

日本人の信仰（二）

日本はいふまでもなく、肇てこそ初めて皇國においての國の本源より神と離れず、所謂神立國家として徹頭徹尾神との交渉連關のものが絶對ではなくてゐるのであるから、信仰なく、宗教を通し、これを媒介するものは國家民族の中心生命として仰ぎ得る大御稜威こそであり、日本人は擧げて同一唯一絶對の存立と知るべきでの所に歸命するところがなければならない。即ち一切の宗教を超越一貫不動の絶對的信仰がなければならぬのである。

古來わが國にも信仰の對象きで、これは即ち天津神よりとして各種の宗教があり、各一系萬世に傳はる「すめらみゝ」に他ならぬのである。

これぞ我等の最高絶對の信仰の對象とすべきである。

二、天皇信仰の意義

天皇の尊嚴は、單に國家の主權者とし或は統治の主體としてのみではなく、天津日嗣としての絶對性に基くものである。天津日嗣とはいふまでもなく、宇宙統率の天津神より直通一貫する「すめらみこと」の御位を謂ふのであるから、天皇を信仰することは、日本といふ一國の元首を信仰することではなく、地上人類の統率者、全世界の統治者としての　天皇延いては天皇とまた太陽は如何に偉大なる現實的力を有してゐても、人類の界における諸制度を支配し直接統治の手を指しのべることは出來ない。茲において人と天皇が地上に顯現して直接人類統治し給ふ意義が拜察されたと附言してゐる（ラヂオ）

獨の對ソ攻擊開始無き場合
米英側重大問題に逢着せん

【東京三日】本日の毎日新聞論說要旨左の通り

英米はヒットラーが可及的速に對ソ攻擊を開始することを待望してゐる、これは獨逸東部戰線は對する重要兵力集中を機として第二戰線結成を企圖せんとする證左である、然るにヒットラーの沈默により英米は其なすところを知らず、兩國とも對ソ約束の存在にかかはらず歐洲における戰闘の重責を負擔する意向はさらにない、從つて米英はあくまでソ聯が戰闘の重荷を擔ふといふ事實を確むるにあらざれば歐洲大陸に對し重要軍事行動を開始する意思を全然持ち合せてゐない、結局獨逸が攻擊を開始せざる場合にはルーズヴェルト及びチャーチルはスターリンよりも重大な問題に逢着するであらう

我國の噴火口に投彈
日本の戰力壞滅企圖
ヤンキーの典型的空想

【東京三日】專門家は日本のと語つた

戰力壞滅方法は火山中に數噸の爆彈多數を投下し大規模の地震を生ぜしむるにありとなすアメリカ航空專門家の期待はヤンキーの典型的空想の產物であるとしてゐる、前帝大地震研究所々長今村明恒博士の結果友好裡に實現されつゝある、一方比島の獨立に關してもホセ・リサール出現後永年にわたる比島人の希望は完全に實現されることゝなつてゐる、翻つて米國のラテンアメリカ政策を見るに米國は過去の苦い經驗に鑑みラテンアメリカ諸國に對し所謂善隣政策を採用するの餘儀なきに至つたが、その政策すらしばゝ〳〵歪曲され米洲善隣の美名に隱れ弱小國をして日本を含む樞軸諸國に對し宣戰布告乃至は斷交せしめたのである、斯くして吾人と友好關係を保持し得た中南米諸國を驅つて政治的利害關係を持たざる東亞の問題に間接に容喙せしむるに至つた、今次戰爭の亢奮が收まり善隣政策が本來の姿に歸する時ラテンアメリカ諸國は新亞細亞に對するわが政策の正しいことを認めるであらうと期待される、亞細亞人の觀點よりすれば十九世紀は西洋が東洋を支配した時代であつたが、遂に右に對する反動時代が到來したのである、最後に吾人の敵の殲滅を期してわが不敗の地位を最大限に利用するとゝもに世界新秩序建設のため獨伊との協力をます〳〵促進するものである、斯くして日本を始め全亞細亞民族が本日明治天皇が獨立記念日を祝福しつゝある如く亞細亞の獨立を永久に祝ひ得る日まで最後の勝利を確信戰ひ拔くであらう

マルチニック島統治權移讓交渉

【華府四日】佛領マルチニック島總督ロバート提督は同島エルト・リーコに歸還したため派遣さいはれる（ラヂオ）

時報◇片々

水力發電所新設

【東京二日】本年度中全國に二十ケ所の水力電氣發電所が新設せられることになつた、商工省電氣局は右發電所の設立を決定せるほか目下新電力配給案を考究中である、同案によれば國家は前記發電所を中樞として全國を九區に分け電力配給消費の統制を行ふことゝなつてゐる

◆前政府時代の本年五月廿八日發令法令を以て武市交通會社と合併するチャドフイ（西亞土木建築信託會社）の資本評價額は九六・四七〇・九七六弗六八仙と認定されてゐたが現政府は過般來アバルカ中佐を委員長とする調査委員をして前記チャドフイ會社の實際資產調査中のところ、今回アバルカ中佐の報告書によつて前政府時代認定のチャドフイ會社の資本評價額は過大評價の不正事實が存在すること明かとなつたので、政府は三日發令內務省令を以て前記會社の資本評價額を認定せる去る五月二十八日附法令を無効となした

◆既報の如く亞國政府はクーバ、エクアドール兩國と相互に從來の公使館を昇格することになつてゐたが、右は三日附を以て大使館昇格が發令された

◆近代的デパルタメントが增へる一方下層階級民に適する借家は年々數少くなり、近年來所謂貧乏人にとつて借家難は生活上の一大問題となつてゐたが、この傾向はこんどの家賃値下令實施によりますます深刻化することは必定なので、政府は建築資材不足の折から附言してゐる（ラヂオ）

◆乘合自動車聯合組合ではさきに武市交通會社が乘合車を接收したまゝ、今日に至るも運轉せず車庫に放置されてゐる自動車數は四十七運轉線合計約一千二百台に上つてをりこれがブ市交通機關不足の現狀を招來してゐるとの理由で日未明、同時刻にラス・エーラス街二六七〇番のリヴアダヴィア病院產科室で出生した一女兒の爲今回自らバドリーノとなり、去る四日午前同病院で行はれた女兒の洗禮式に立會つたが、その父親は同病院に勤務してゐる人であるとの意見を表明、南太平洋における日本軍の作戰地盤が衰退した

◆ラウソン將軍はカンポ・デ・マーヨ駐屯軍の一隊を率ひてブ市に進軍を開始した去月四日未明、同時刻にラス・エーラス街二六七〇番のリヴアダヴィア病院產科室で出生した一女兒の爲今回自らバドリーノとなり、去る四日午前同病院で行はれた女兒の洗禮式に立會つたが、その父親は同病院に勤務してゐる人であるとの意見を表明、南太平洋における日本軍の作戰地盤が衰退した

◆ラウソン將軍はカンポ・デ・マーヨ駐屯軍の一隊を率ひてブ市に進軍を開始した去月四日未明、同時刻にラス・エーラス街二六七〇番のリヴアダヴィア病院產科室で出生した

◆前政府時代認定のチャドフイ會社の資本評價額は過大評價の不正事實が存在すること明かとなつたので、政府は三日發令內務省令を以て前記會社の資本評價額を認定せる去る五月二十八日附法令を無効となした

◆乘合自動車聯合組合ではさきに武市交通會社が乘合車を接收したまゝ、今日に至るも運轉せず車庫に放置されてゐる自動車數は四十七運轉線合計約一千二百台に上つてをりこれがブ市交通機關不足の現狀を招來してゐるとの理由で日未明、同時刻にラス・エーラス街二六七〇番のリヴアダヴィア病院產科室で出生した

◆ラウソン將軍はカンポ・デ・マーヨ駐屯軍の一隊を率ひてブ市に進軍を開始した去月四

重慶側報道

【重慶四日】宋美齡は本日米國旅行より重慶に歸還した

【重慶四日】重慶軍司令部昨日の發表によれば揚子江に臨む日本軍基地天信壽地區においては目下激戰が展開中の由なほ天信壽駐屯の日本軍は重慶軍に對し猛烈な砲火を開いて、政府は建築資材不足の折

南太平洋戰
英記者悲觀

【倫敦四日】英國紙シドニー特派員セシル・ブルークはソロモン群島方面に現在展開の米軍の作戰に關する誇大的樂觀論は正鵠を得てゐないとの意見を表明、南太平洋における日本軍の作戰地盤が衰退した

希望を反駁、さらに右日本軍の地盤脆弱化に成功するとしてもそれまでにはなほ幾多の困難激闘に打ち克たねばならぬ旨論じてゐる

移轉廣告

弊店今回事業擴張の爲め左記へ移轉仕り候間辱知諸彥へ御通知申上候

サンタ・フエ市
B. GALVEZ 2049
染色店「東京」　世禮武雄

溫室を賣度し

左記の溫室を在サン・アントニオ花卉園渡しにて賣る
▲七三米×六米三個　賣價二千二百五十磅
▲五五米×六米三個　賣價一千七百五十磅
以上溫室木材は殆んど新品と同樣、硝子は全部針金入のもの、但し溫室左右兩側には硝子無し、委細は左記に御問合せ下さい
電話　五九一〇一〇一

盛業中の洗色店賣たし

洋服プランチヤ機一台、モトール附三輪車二台有りその他設備完全
月平均收入一五〇〇磅、家賃月一五〇磅
希望者は左記に御來談ありたし
アドルフオ・ベーロ街三五九五　電話六二—四四九八
リバダヴィア街三五〇〇番より一丁入る

地方行求人

コリエンテス市行染色店に經驗ある者特に染色技術を有す立會つたが、その父親は同病院に勤務してゐる人であるとの意見を表明、南太平洋における日本軍の作戰地盤が衰退した

◆訂正　前號所報薄給官吏に昇給記事のうち「未亡人」とあるは「妻又は夫を喪ひたる者」と訂正

日青部野球戰

日會青年部主催本年度野球大會は去る四日定刻より遲れて正午から開始先づ選手入場式を行ひ宮城遙拜、戰歿皇軍將士の英靈に對し一分間の默禱を捧げ、矢島同會幹事の開會挨拶あつてのち竹內日會社會部長の始球によつて大會の幕を切つて落し、左記參加チーム各々善戰力闘して夕景第一日の試合を終へたが、當日は栗林日會長はじめ觀衆數百名を算した【數字は得點】

▲第一回戰　北部青年會（五）對オール・バシイフイコ（二）
▲第二回戰　カピタル（七）對エスコバール（四）
▲第三回戰　ニツパル倶樂部（十二）對第二世軍（十二）
▲兩部青年倶樂部不戰一勝、
▲當日の球審は山內蝉彥氏、尙今週十一日正午より左のチームにより準決勝戰が行はれる
ニツパル倶樂部對北部青年會
カピタル軍對南部青年倶樂部

東洋軒

ベンテシンコ・デ・マーヨ五三二（二階）電話　三二—一九二三
◎純日本料理並びに丼物、御宴會にも應じます

東洋バー

コリエンテス街　四三二
電話　三二—六三九四

組合情報【182】

ブエノスアイレス花卉産業組合報告

日二月七

第三年度會計報告

貸借對照表（單位磅）

資産之部

什器	一三、七五一、一三
商品	九九、四七七、六六
株券	一〇〇、〇〇
債券	一三、七三三、六二
現金	六、八四四、四八
ブ州立銀行當座預金	一、四〇一、一七
ブ州立銀行別口預金	八、九八、八四
未拂込株金	一一、三五五、〇〇
諸受取勘定	八四七、一九
保證金	一〇〇、〇〇
創業費	五、一六一、一五
市場改造費	一八、六七九、一九
合計金	一七三、一〇一、〇四

負債之部

資本金	七三、三五〇、〇〇
法定積立金	七四六、九九
豫備積立金	一、七一一、九九
市場建築積立金	二、一四〇五、六二
諸預り勘定	二、八五〇、六五
商品掛買代金	二、七〇二、〇五
内債	三、三五一、一五
支拂手形	三、三五一、一五
クラブ資金	六、三七〇、七四
花卉保管人積立金	三、三三、三五
市場運搬人積立金	二四二、三〇
職員積立金	五〇七、〇〇
北部花卉組合預金	三三〇、一〇
組合員預金	一一、八七一、五一
ブ州立銀行擔保付六、五〇〇、〇〇	
亞南信託株式會社ヨリ	一〇、〇〇〇、〇〇
ブ州立銀行信用借	三、〇〇〇、〇〇
除名組合員返還金	五五五、〇〇
脱退組合員返還金	四七〇、〇〇
利益金	四、〇一九、〇〇
合計金	一七三、一〇一、〇四

損益表

利益之部

商品利益	四三、二六一、〇四
市場入塲料	三三、七四九、四〇
市場賃貸料	一六、二四七、三〇
花商證手數料	四、八五〇、〇〇
組合員證手數料	三六六、〇〇
債券利子	五五五、三五
株券讓渡手數料	七、〇〇
花商助員證手數料	五一、〇〇
販賣助員手數料	二八、〇〇
花商證（復製）手數料	一〇、〇〇
組合員証（復製）手數料	一、〇〇
組合員加入料	二四七、〇〇
合計金	九、四四四、九九

損失之部

什器償却金　壹割	一、五三五、六六
市場改造費償却　貳割	四、六七一、四〇
創業費償却金　壹割	五七三、四七
借家料	二七、〇〇〇、〇〇
庶務諸經費	八、四一三、六〇
給料	三、七二一、五五
利子	三、三九九、四三
保險金	五六〇、九五
春季花卉品評會費用	一、五八四、四五
割增給料	四九七、〇〇
野遊會費用	五〇、〇〇
市場諸經費	五、六五四、三一
市場建築積立金	七、一三四、一五五
賞與金	三、五七〇、〇〇
法定積立金（純利之五分）	二〇〇、九五
豫備積立金（純利之五分）	二〇〇、九五
消費割戻金（純利之九割）	三、六一七、一〇
合計金	九、四四四、九九

右之通り相違無之候也

昭和十八年七月

組合長　賀集九平
幹事　郡卜太郎
會計　安川甚市
監査役　牧野右内
同　アントニオ　シアルリエーロ

組合員各位

中古品分配

過般私共が主となりましておお困りの方々に少しでもお役に立てばと存じまして、皆様御家庭の不用品募集を致しましたところ澤山御惠贈下されまして誠に有難く感謝致します第一回分配を致しましたが未だ大人子供さん方の物が澤山御座居ますので、來る五、六七の三日間午後三時から六時までの間日本人會でお分け致しますから御入用の方はお出でを願ひます

七月二日

日會婦人部

冠婚祭葬用の花
藝術的調製
鉢物の御注文に應ず

冨士花園

アベニーダ・キルノ・コスタ街一八七七
電話　六三一〇九三五

日本櫻苗木分讓

過去十ケ年に亘つて試作、研究、繁殖中であつた日本櫻の内當國の氣候風土に適した左の十二品種を分讓します（價格一本）

品名	解説	二、三年苗	四年苗
牡丹櫻	濃紅八重巨大輪牡丹咲最有望	五〇〇	八〇〇
都櫻	淡桃白色八重大輪美麗最有望	八	十二
普賢象	桃色　八重　大輪　有望	五	八
白普賢	白色　八重　大輪　有望	五	八
揚貫姫	桃色　八重　大輪　樹性稍弱	六	十
芙蓉	白色　八重　大輪　開花早有望	六	十
北齊	桃色　八重　大輪	六	十
白妙	白色　八重　中輪　開花早	六	十
吉野櫻	淡桃白一重　中輪　有望	六	十
山櫻	濃桃　一重　中輪	六	十
シダレ紅普賢	濃紅八重中輪半下垂	十二	十五
シダレ彼岸櫻	白色一重小輪下垂	十二	十五

苗木に制限あります故品切れにならぬうち御注文下さい。尚日本密柑改良尾張溫州苗も分讓します、一本二〇〇乃至五〇〇

中央線エスコバール驛前
賀集九平
KUHEI GASHU
Sarmiento 652 Escobar F.C.C.A.

店靴ロサマ

八三二三　街ステンエリコ
電話（九七）一七八〇

ゴム長靴
卸小賣御希望通り
一一千足大廉賣

營業案内

一、一般金融及ビ投資
一、證券ノ買付及ビ保管
一、土地家屋店舗ノ賣買仲介
一、地券及ビ一般契約書ノ調査
一、故國送金
其他各種ノ調査御相談ニ應ジマス

亞南信託株式會社
デフエンサ街五一〇
電話三四—二八二六
三四—四四五九

日本食料品

●東京漬大罐一〇〇七十仙、小九十仙　●マテ貝（以下何れも一罐）一〇〇九十仙　●赤貝一〇〇八十仙　●イカ一〇〇九十仙　●枇杷一〇〇九十仙　●サバ一罐一〇〇十仙　●パイナップル一〇〇九十仙　●花札　其他

○醤油大量醸造致します
□新荷着!! 海老、コルビナ小魚類の新鮮美味な干物

西坂商店
アウストラリア街一〇〇一
電話　二一—二九一五

▽……廣告は時報社へ……

Dr. ERNESTO T. FRERS

Enfermedades de Garganta, Nariz y Oídos
Jefe de la especialidad en el Hospital Alemán

獨逸病院耳鼻科々長
ドクトル　フレルス

耳鼻咽喉科專門

診察時間
午後二時より五時迄（土曜日を除く）

スイパチャ街六七〇
電話三五—一三二〇

Dr. Franz Robbers

Jefe de Clínica Médica del Hospital Alemán
CHARCAS 929
2.o piso
U. T. (31) 9792

獨逸病院内科部長
ドクトル　ローベルス

▲診察時間
午後三時より五時まで（土曜日を除く）

チャルカス街二九二（二階）

CINE Astoria

Suipacha 482　U. T. 35-0156

レヴィスタ
コーラ・テリー

▲毎日十二時半より二十四時半まで連續映寫
▲入塲料　一〇〇

OBSTETRICA

ELISA YAMAUCHI
Diplomada en la Facultad de Ciencias Médicas de Buenos Aires
U. T. 26 Garay 3778
——當分の間往診のみ御引受致します——
ブエノス・アイレス醫科大學產科卒業
公認助產婦
山内エリサ
電話（26）ガライ3778

JUGUETERIA TORRO

SARMIENTO 540
U. T. 34, DEFENSA 1687

◈邦人間唯一染色の工場
◈設備完全

齋藤染色工場
アベニジネダ市ラカラア街一四一七
電話二二—七七一五

豆腐　こんにやく　赤みそ　の製造賣販
日本茶、わかめ、こんぶ其他日本食料品雜々有り

下門正一
レイバ街四〇二九
電話　五四—七八一二

玩具の御買求めは
歳價在庫品豊富の
トーロ玩具店で
日本製玩具あり
御申込次第型錄進呈

日本人は日本品を
萬年筆は
日本製「パイロット」

御下宿
御旅館
昭和館
ベンチシンコ・デ・マーヨ街三三〇
電話三一—五一四五

▽領事館
▽銀行
▽船會社……に近く
御乘船御下船の便よし……
◎地方より出式の節は是非御立寄願ひます

日本塗敷文化住宅
大工指物師山本玄
コルドバ線フロリダ町ビージャ・マルチレ區スフラテギ三二五
電話七四一（フロリダ）三一五〇

Medicinal News

28 - Suipacha - 28

◈淋病梅毒
治療代は全治後頂きます
◈肺結核新療法
◈婦人科
◈電氣治療科
◈X光線科
——各科專門醫ト名——
診察料　三ペソ
時間　午前九時—十二時　午後三時—八時
◈日曜祭日は午前中
◈血液、尿、喀痰の檢査は武市大學教授ツツオ博士が擔當して居ります

CASA "YAMANAKA"

加藤商會
VIAMONTE 624
U. T. 31, Retiro 7846
Buenos Aires

代理業

Representaciones y Comisiones
S. FUJII
藤井精四郎
Calle Santa Rosa 47 - U. T. 98095
Córdoba

山本實雄

市内エントレ・リオス九七三番地（一階）
電話　二三—〇五四二

日本人最古の洋服店 片山洋服店

ピエドラス街五七二
電話三三—五四五二

スリマ

デフエンサ街七一七
電話（三三）四三八二

◎スモーキング十三〇〇より廿七〇〇まで
◎サコ・コルト九〇〇五十仙より二十四〇〇まで
◎パンタロン・ネグロ十六〇〇五十仙
◎カミサ・ブランカ七〇〇五〇十〇〇五十仙
◎地方よりの御注文はビヤロンガ便にて、代金引換で送ります

時計販○並びに修繕

○裝身具各種取揃へて居ります
○電話で御一報次第參上致します

東京堂時計店
エントレ・リオ街五四一
電話　三八—五六一七

ラ・ムスメ

Suipacha359 U. T. 35-2565

万年筆各種
パイロット・バーカー・其他

西班牙語辭典
太田兼四郎著

御贈答用品
各種取揃て御座居ます

Sastreria

洋服の御新調は
是非當店で
ロベルト洋服店
エスパルサ街八番（リバダビア街三三〇〇番台）

鯛みじん

上品な味、榮養に富み、高尚な加工品として知られ殊に子供の食膳に喜ばれます
◈其他小魚類の煮干、ミリン干、干蝦等
◈銀產組合花卉組合及び西坂商店にありますから御求め下さい

マル・デル・プラタ市
梶原

Dr. A. GODEL

MEDICO CIRUJANO
Bmè. MTIRE 1676 1er. Piso

◎◎◎◎◎◎◎
最新式獨逸療法
淋病—根治療法
梅毒—六〇六號九一四號
婦人病　心臟　胃腸
肺　腎臟　神經系統
各科專門
◎日本人方には初診無料
X光線　デアテルミー
血液檢査
診察日（自午前八時至九時　自午後四時至八時）
日曜、祭日午前中

RAPIDEZ - ECONOMIA

JRUGUAY 745 - U. T. 42-5748
Sebastián Rosselló
MARTILLERO PUBLICO

◈ネゴシヨの○買
◉市役所の出願手續
◉法律事務一切
迅速且つ手數料
大勉强で取扱ひます

EUSEBIO MIRANDA

TALLERES
CORRIENTES 5802
Esq. J. B. Justo
U. T. 54 - 2390

●カルデラ大小型各種販賣

修繕及び製造販賣特別大勉强
日本人には特に親切叮嚀仕事入念に致してをります

Sastreria "Florida"

Florida 377-1. piso U. T. 32-3172

世界的に好評のある洋服地カシミレスで……貴方の趣味と身體にピツタリ合ふやうに仕立てます

日本人には特に大勉强!!
月賦拂の便宜もありますから一度御來店の上自由に布地を撰擇し御趣味の型を御注文下されば幸ひです

CAFE JAPONES

K. UCHINO
LAS HERAS 667　TUCUMAN

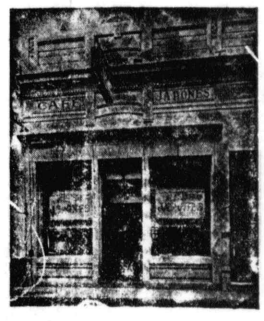

ツクマン市
内野喜吉