亜米利加丁時報

CORREO ARGENTINO FRANQUEO PAGADO TARIFA REDUCIDA CONCESION 718

社報時報丁然爾亞所行發
ブエノス・アイレス市
ウスバリアタ街一八九八
電話（三）七〇五一
仙十五番額月料購讀

Director:
T. MIDZUNO
REDACCION:
Uspallata 981
U. T. 23, 7051

ビルマ奪回企圖に最後の止め
我軍印緬國境線二十粁に迫る

【東京十一日】わが大本營の發表はアキヤブ北方四十粁の地點ブチダングに於ける掃蕩戰を以てウエヴエルのビルマ奪還企圖に最後の止めを刺したものとしてゐる、昨年中ブチダングはマユ河左岸英印軍陣地の重要基地となつてゐたがウエヴエルはその敗退後ここに數個の豫備旅團を集結し防禦陣地を構築したのであつた、今回同地が陥落するに至りわが軍は印緬國境線二十粁に迫ることゝなつた

河南、河北方面の慘狀
共産軍地主を追放農民瞞着

【南京十日】河南、河北及びもに食糧難に直面してゐるのの利益のため一大戰鬪に勝利山東省方面より當市に來る旅を獲得したことになる云々

でこゝに新事態が發生した、行者の談によればこれら地方農夫連中は土地の分け前に有の慘憺たる狀況は支那共産黨りついたが耕作もできず水車と北支宣撫隊との間に突發しもパッたり止つてしまつた、た政治的鬪爭に起因してゐる萬策つきて農民はひたすら北といはれる、共産軍はその常部諸省の沃野に散在する都市套手段に訴へ河南、河北、山からの救援を待ちあぐみ、今東西部地方、山西、陝西、甘や全く前非を悔ひ日本の平和肅地方の地主連を根扱ぎ追ひ産業に協力し南京政府と手を拂ひその土地を地方人に分譲ととることを渇望するに至つたかくて生活の安定を得たと思なほ共産軍は在倉食糧品をすひ込んだ農民の信用を買つてべて徴發また燒拂つたのでこ彼等に愛國的要求の名の下にの際農民に救ひの手を差出せ自己の國際的活動を包んで共ば重慶軍は直ちに敗走しソ聯産思想を吹込み來つた、このの息のかゝつた地方に逃げ込手段で農村を征服し多數の農むだらうと一般に信ぜられて兵を狩集めてゐるが、當該地ゐる、この支那農民を手に入方は今や饑饉に見舞れ軍民とれた秋南京政府は大東亞全體

七月一日を期し
東京都制實施

【東京十二日】昨日の閣議決定に基き東京府と東京市とを合體する東京都制がいよ／＼來る七月一日を以て實施されることゝなつた、右都制案はさきに議會において本年十月一日を期し實施の決定を見てゐたものである

決戰體制下港灣荷役能力增强
業者に一定坪の空地保有許可

【東京十二日】商工省發表、しめることゝし當局において決戰體制下における港灣荷役能力の增强並に重要物資保管に萬全を期するは刻下喫緊の要務なるに鑑み、之が緊急措置の一つとして差當り主要港灣における倉庫營業者に對し當時一定坪數の空地を保有せ

常時相當量の空坪を確保することになるが、これは緊急事態に對處して港灣荷役能力の增强に資するとゝもに隨時緊急貨物の保管に萬遺憾なきを期する體制がここに組織的に確立せられた次第である

これが具體案につき種々考究中のところ、今般これを日本倉庫業會理事會に指示し同會倉庫營業者に對し直ちにこれを決議の上これが實施に移ることゝなつた、今回の空坪保有措置は倉庫營業者の犧牲的協力により

河南方面戰果
【山西省前線十一日】殲滅戰

展開中の皇軍部隊は四月中河南方面において次の如き戰果を收めた

交戰回數百三回、交戰敵兵力五萬三千、捕虜三千九百六、遺棄屍體一千六百七十一、爆破軍事施設セメント構築陣地十ケ所、被服及び彈藥庫各二棟

【南京十一日】本日のわが軍

世界一の經濟圈大東亞
青木大東亞相マニラで語る

【マニラ十一日】青木大東亞相は本日午後マニラホテルにおいて日比新聞記者三十五名を前に『大東亞圈は戰後の世界において最も重要な經濟圈となならう』と聲明し經濟圈建設について次の如く述べた

何れの經濟圈についても三つの基礎條件を必要とする

即ち豐富な資源、科學的知識と工業の發展及び勞働力がこれである、而して大東亞においては原料を豐富に產し伺等他國の補給を俟つの要なく共榮圈內の諸國は自給自足の經濟を享有し得るのである、技術的知識並に工業の發展に關しては日本はこの條件を充し得る狀態にあるばかりでなく、共榮けん國を指導しその各種工業の發達をます／＼促進し得る、また勞働力についても大東亞は好條件に惠れ一度び大東亞經濟けん確立の曉には世界の何れの經濟けんも匹敵し得ないものとなるであらう

バルガス行政長官の歡迎の辭

【マニラ十一日】ヴアルガス比島行政長官はマラカン宮殿における青木大東亞相歡迎午餐會の席上東條首相の歷史的な比島訪問に引續いて今回さらに青木大東亞大臣の御來訪をうけたことは日本の比島民に對する信頼の表現であり、全比島民の大東亞戰完遂の決意を一層强固ならしむるものである、大戰勃發前の比島經濟ははほとんど米國側利益のためのみに存し大なる制壓下にあつたが、今自分の伊太利國民から受けたや比島民は新たに經濟調整を行ひ以て日本との關係を緊密にし犧牲的精神を以て比島建設、將又大東亞共榮けん伊太利軍は甚だ『不愉快けん建設のために最後のゴールに向つて邁進せねばならぬ』と强調した

伊國の印象
日高駐伊大使談

【東京十一日】本日の朝日新聞は日高駐伊大使がムソリニ首相とはじめて會見の後『ムソリニ首相の言葉は自分に深い感銘を與へ、伊太利軍に對する自分の信頼をいよ／＼深比島經濟はほとんど米國側利益のためのみに存し大なる制壓下にあつたが、今自分の伊太利國民から受けたや比島民は新たに經濟調整を行ひ以て日本との關係を緊密にし犧牲的精神を以て比島建設、將又大東亞共榮けん伊太利軍は甚だ『不愉快けん建設のために最後のゴールに向つて邁進せねばならぬ』と强調した

▲【上海十二日】日上海本願寺において大東亞佛教會發會式が催され大谷光瑞師をはじめ日支著名佛教徒が參列した

チャーチルまた華府訪問
米首脳と歐洲第二戰線開設
太平洋戰線强化策等協議か

【華府十一日】英首相チャーチルは陸海軍首脳部帶同十一日午後突如ワシントンに到着したが、英首相今回の訪米はルーズヴエルト大統領以下米軍首脳部と歐洲第二戰線開設問題その他につき協議を遂げるにあると觀られる、なほチャーチルの訪米は開戰以來今回が三度目であり、一九四一年八月の大西洋上會談以來ルーズヴエルトとの會談は五回目に當る、英首相今回の華府訪問に關しては後刻ホワイトハウス秘書官から左の如く正式發表あつた

チャーチル英首相は華府に到着直ちにルーズヴエルト大統領と會見した、英首相は陸海軍首脳部を帶同來訪したのであるが滯在中は大統領の客賓として遇せられることになつた、今のところ、即ちルーズヴエルト、チャーチル會談の主要議題は何ではその訪問目的或は訪米經路等何等詳報を得てゐないが、ルーズヴエルト米大統領以下軍首脳部との間に來るべき新攻勢作戰につき直ちに會談が開始されることにならう

【華府十一日】英首相チャーチル今回の華府訪に關し政界、經濟問題等につき協議が遂げられるであらう、いづれにしてもこの前回のカサブランカ會談に於ては主として北阿作戰につんといつても歐洲第二戰線の早急開設にあることは疑ひの餘地がない、しかし一方アジヤ方面の新事態に對しても最近來注意が喚起されてをり、且つは太平洋戰線直接關係者たるエヴアンズ濠洲外相はじめ重慶政府外交部長宋子文、蔣介石夫人、それにチャーチル方針をも協議するものとみられる

【倫敦十一日】チャーチル首相とルーズヴエルト大統領の第五回會談はすでに豫期されてゐたが、今回の會談において歐洲侵入による歐洲樞軸完全撃摧策が協議せられるほかスターリン、ルーズヴエルトチャーチル三巨頭會談の下準備が行はれるはずである（以上ユービー電）

國府の經濟問題、石渡顧問談

【上海十日七日】來滬した石渡國府顧問は記者團との會見において次の如く語つた

一、食糧問題＝インフレ問題との關連において最も重要なる問題は食糧物價の引下げであるが、今年度においては中支における小麥の大豐作が期待されるからこれを利用して食糧物資の引下られること、思ふべきはかは、北支との物資交流＝北支との諸需要供給の問題については今年度の小麥の大豐作によつてこれを相當北支に移出出來ると思ふ、而して北支からは石炭等を移入したいと思つてゐる、食糧問題について一言しておきたいことは日本の努力によつて現在南方より相當多量の米が上海へ入荷されてゐることである、これの點からみて支那の食糧問題の前途は樂觀すべきものがある

一、金融機關の整備＝支那側金融機關の整理は當然行ふべきことである、殊に小銀行の整理については國府としても目下その具體策を考究中である、而して上海における融資の生產部面への移入についても對策を考究中である、また奥地通貨の吸收については支那側銀行支店の增收を考へてゐる

增加によるものである

▲【河内十一日】佛印總督府は戰時體制強化の目的を以て今回河内に佛本國と同程度の陸軍兵學校設立の法律を制定した、右兵學校には佛印における十八歳乃至二十三歳の獨身男子にして中等學校卒業者はすべて人種の如何を問はず入學出來ることゝなつてゐる

時報◇片々

◆亞國海運協會では創立十周年を迎へ來る十五日午後零時四十五分よりプラサホテルにおいて大午餐會を催すことになつたが、當日はカスティリヨ大統領以下全閣僚、海軍將星、高官その他民間名士多數參會することになつてをり、席上主催者側協會長グリューは海軍少將の挨拶に次いで政府側を代表しフインカティ海相が一場の祝辭を述べるはずである

◆華府詣でのついでを以て目下米國各地の軍需工業視察中のボリビア大統領ベニヤランダは十一日デトロイト市を訪問、同地工場從業員を前にボリビア三百二十萬の國民は聯合國がボリビアに必要とあらば直ちに戰線にボ國軍を派遣するの用意あり、目下聯合國援助のため鑛物、農產物の增產に懸命となつてゐると大言壯語してゐる

◆興黨コンコルダンシア派の次期大統領補と目されてゐるパトロン・コスタ氏は十一日正午自邸に副大統領候補と目されるマヌエル・イリオンドを主賓に同派幹部連、ミーゲス武州知事、同內務長官等を招き午餐會を催した

◆日會青年部では來る三十日午前十時より協和園において本年度蹴球大會を開始することになつたが、なほ恒例の野球大會は右終了後間もなく開催する豫定であるから參加希望者は今から練習されたしと

◆亞國三菱會社は來る十五日からローケ・サエンス・ペニヤ街六八〇番一階に移轉することになつたが、なほ電話は三四四〇番でなつたが、當日はカスティリヨ大統領以下全閣僚、海軍將星、高官その他民間名士多數參會することになつてをり、席上主催者側協會長グリューは海軍少將の挨拶に次いで政府側を代表しフインカティ海相が一場の祝辭を述べるはずである

◆華府詣でのついでを以て目下米國各地の軍需工業視察中のボリビア大統領ベニヤランダは十一日デトロイト市を訪問、同地工場從業員を前にボリビア三百二十萬の國民は聯合國がボリビアに必要とあらば直ちに戰線にボ國軍を派遣するの用意あり、目下聯合國援助のため鑛物、農產物の增產に懸命となつてゐると大言壯語してゐる

◆興黨コンコルダンシア派の次期大統領補と目されてゐるパトロン・コスタ氏は十一日正午自邸に副大統領候補と目されるマヌエル・イリオンドを主賓に同派幹部連、ミーゲス武州知事、同內務長官等を招き午餐會を催した

◆日會青年部では來る三十日午前十時より協和園において

朝鮮及び台灣に
海軍志願制設定

【東京十二日】朝鮮及び台灣ていは昭和十八年陸軍の徵兵に原住民の海軍志願制度を設けることが閣議で決定されたは昨年陸軍志願制が布かれたられ支那が共同戰爭完勝のた全國民により好感を以て迎へある、日本の新對政策は支那日本との密接なる協力をさ全比島民の大東亞戰完遂の決意を一層强固ならしむるものである、大戰勃發前の比島經濟ははほとんど米國側利益のためのみに存し大なる制壓下にあつたが、今自分の伊太利國民から受けたや比島民は新たに經濟調整を行ひ以て日本との關係を緊密にし犧牲的精神を以て比島建設、將又大東亞共榮けん伊太利軍は甚だ『不愉快けん建設のために最後のゴールに向つて邁進せねばならぬ』と强調した

太平洋方面敵機撃墜數
四ケ月間に六百八十機

【東京十一日】陸軍航空本部內田大佐はラヂオを通じ『一月以降四月までの間に太平洋方面においてわが空軍により撃墜された敵機は六百八十機に達した、この敵の損失は米國の宣傳する米國搭乘員並に飛行機の優秀性を全然裏切るもので、我方の握る制空權は最後の勝利獲得に大いに資するところがあらう』と述べた

▲【南京十二日】當地官邊筋の報ずるところによれば本年度支那國民政府の歳入は歳入氏豫算を遙かに超過しその收支決算は黑字を以て終るはずで南京政府財政の健全なる狀態は主として所得稅及び鹽稅の

前河北政務委員會主席着京

【東京十二日】十日安藤內相王揖唐は『支那國民は大東亞戰爭完遂のため日本と協力する固い決意を持つてゐる、自分は四年前にも來朝したが今山本大東亞次官其他多數の要人に迎へられて羽田飛行場に着いた前河北政務委員會主席

東・西 南・北

▲【東京十二日】太平洋協會では大東亞會館において創立五周年記念式を催したが同式典には外務大臣重光葵、海軍大臣島田繁太郎、大藏大臣賀屋興宣鐵道大臣八田嘉明、軍令部長永野修身等顯官が百名以上出席した

▲【南京十二日】當地官邊筋正午自邸に副大統領候補と目されるマヌエル・イリオンドは本年度內閣の歳入は歳入氏を主賓に同派幹部連、ミーゲス武州知事、同內務長官等を招き午餐會を催した

◆日會青年部では來る三十日午前十時より協和園において

日會青年部主催蹴球大會

試合開始　五月三十日（日曜日）雨天順延
午前十時より（時間嚴守のこと）
會　場　プルサコ協和園
參加料　一チーム五弗（非會員は各自五拾仙宛別納のこと）
チーム編成　一チーム八名
審判長　藤坂光男　審判員＝上木マサミ、安齋ヨシオ、尙各チームより選出のこと
申　込　チーム名及選手名を二十五日までに日會事務所に申込むこと、參加料は申込と同時に納入のこと
▲組合せ及試合方法は當日決定のこと
▲優勝チーム優勝カップ（持廻り）各個人宛メタル贈呈

在亞日本人會青年部

保險業一切
コンテネンタール社（純亞國系）
鈴木驥一郎
市內ウスバリアタ街五七七
電話　二六—四七三七

結婚媒介
開始御通知

日本から花嫁を迎へる御希望だつた方、日本へ歸つて結婚しやうと思つてをられた方、其他多くの結婚適齡期の方々が、大戰の影響を受けて結婚離になやんでをらるゝことゝ考へます。本會は之等の方々に良き配偶者をお世話してこの問題解決の一助たり度いと考へまして今般結婚媒介を開始することに致しましたから御利用の方は規定の申込用紙に御記入の上御申込み下さい

尙媒介事務は本會社會部の竹內河合兩名が擔當して絕對秘密を嚴守致しますと共に、無料でお世話しますからこの點は懸念なきやう願ひます

申込用紙は本會、各地日會及び各團體に御座いますが、御不明の點は本會社會部へ御照會下さい

四月二十二日

在亞日本人會

放送時間變更

最近當地同盟支局より左の如く日本語放送、當地時間及び波長變更の旨發表せられた

午前四時四〇分	三四六	三五四三
五時二〇分	一六七	一九八六
五時三〇分	三四三	一九七六
八時	三一四六	三一五七 三一四六 一九七九
午後零時三五分	二五四三	三一一〇
一時	三一四六	三一五七
三時一五分	三一五七	三一四六
	二五四三	三一一〇
五時	四三四	三一五七
七時二〇分	四三四	三一五七
十一時卅分	三五四三	三一四六 一九八六

求人
第二世青年の染色店配達人を至急求む、委細は左記へ
モンテス・デ・オカ街五一一五
電話二三—八三一一（吉田）

冠婚祭葬用の花
藝術的調製
鉢物の御注文に應ず
冨士花園
アベニーダ・キルノ・コスタ街一八七七
電話　六三—〇九三五

組合情報

【163】

ブエノス・アイレス花卉産業組合報告

日一十一月五

▲四月一般報告

◎購賣部

賣上　四〇・八五九・一二

仕入　三一・一三七・八四

支出　九七四・七七

◎市場部

收入　五・二九八・五〇

入場料　三・八八二・五〇

キョスコ賃貸料

一・二七八・〇〇

花商證　一三八・〇〇

支出　三・一九二・七一

入場カヤスタ數　一一・五九八個

◎事務部

雜收入　四六・〇〇

支出　一・六九九・三六

特別支出　三八五・八〇

◎組合員現勢　一・一七二名

◎登錄花商　一・五一八名

▲訂正

既報の顧問辯護士に關する發表においてドクトル・エドワルド・クレスポが前顧問辯護士とあるは情報の誤謬につき訂正致します、同辯護士は市場創設に際して多大なる御援助をつくされたばかりでなく熱心なる協同組合支持者として現在も本組合の重大なる問題の解決に盡すいされてをります

尚、新顧問辯護士兩氏は本組合員の一般法律事務を取扱はれ、同事務所に參上の節は本組合推薦の名刺を御持參ありたし。

◎他界

トルッーガ支部方面における邦人花卉業者の先輩の一人である井料虎彦氏は、永らく病氣療養中の處、遂に病あらたまり去る九日夜十時自宅において死亡さる。御遺族に對し誠に御氣毒に堪えずこゝに謹んで弔意を表す。

日會月報（四月）

舞

▲事務部

一日　コルドバ墓所建設寄附

金第三回發送

同　第一回役員會警視廳願出

二日　總會議事錄司法省提出

四日　双葉小學校卒業式へ會長出席、日會賞手交

同　領事官邸において新舊役員館事招宴、幹部の互選を為す

五日　第一回役員會通知狀發送

十日　リーフア保證金引出し

ポプラール銀行へ預金

同　第一回役員會開催、栗林會長新役員招宴

十三日　新役員役割司法省へ提出

廿四日　コルドバ中央日本人會藤井、伏見兩氏日會訪問

廿九日　幹事會計署名換に銀行へ出頭

同　天長節拜賀式へ會長以下役員並に書記參列

三十日　會長宅において幹部會開催

▲社會部

三日　比嘉氏死亡弔問

十四日　竹内部長羽柴夫人病氣につき訪問す

廿一日　齋藤副會長岩岡嘉市氏夫人の葬儀に出席す

廿二日　結婚媒介配偶者推薦依頼書を各地日會及各團體宛發送

廿七日　岡田清馬氏の病氣見舞

▲學務部

十一日　濠波部長モロン小學校卒業式に出席す

▲婦人部

十五日　竹内夫人宅において委員會開催

▲青年部

十日　第一回委員會開催　午後四時日會館において出席者矢島、入谷、岩間、大柴、原、武田、櫻井、西坂、林、篠原

特別出席喜田正雄氏

一、幹部決定　一、各部署決定

評議員の件については時間の都合上次回に廻す、以上

廿四日　第二回委員會開催　午後五時半日會館に於て出席者矢島、大柴、岩間、武田、櫻井、西坂、林、篠原

一、南部青年倶樂部主催の角力大會に拾弗寄附せるを一同承認

一、幹事及會計の日會長訪問の經過報告

一、評議員推薦の件

評議員廿五名を各方面より人選推薦することに決定

一、特別相談役に左の二氏推薦に決定

喜田正雄氏及運動部相談役として津田正夫氏

一、本年度活動方針を各自考究の上次回委員會において發表すること

一、蹴球大會を五月下旬に開催

具體案其他運動部委員に一任

一、協和園に保管しある運動用具の調査をなすこと

一、運動用具管理責任者章作製に關しその具體案を林、篠原、櫻井三氏に依頼す　以上

▲會員動靜

三月末會員數　一三八八名

退會者　一二名

四月末現在會員數總　一三九八名

內譯　A會員七二名　B會員六〇名　C會員一一二一名

婦人部一四五名

內病氣二〇名、轉住一二名不明五一名

▲コスキン療養所患者動靜

三月末在所數　二六名

三月中入所數　ナシ

退所數　一名

四月末現在　二五名　以上

コスキン療養所金品寄贈者芳名（略敬稱）

壹圓　大野幹三夫妻

貳拾錢　山本磯雄、杉田俊夫、鈴木量平、高山嘉重）

拾錢　大城與順

菓子貳折　平良賀名

果實壹箱　久保田秋義

醬油販賣

當地醸造の極上等品です

一立一弗四十仙

多少に不拘御用命下さい

富崎商店

市内エルナンダリア街一五四四番

電話一一一二三九〇

MUDANZAS ALEMANA

信用第一

機械類・ピアノ・金庫其他凡ゆる荷物の運搬御用命下さい

電話（三三）二七三二　三六一一　コロンエセオパ街

Taller Mecanico de G. GONZALEZ

ブランチャ機カルデラの修繕其他

San José 220 U. T. 38-5923

JUGUETERIA TORRO

SARMIENTO 540

U. T. 34, DEFENSA 1687

玩具の御買求めは

廉價在庫品豊富の

トーロ玩具店て

日本製玩具あり

御申込次第型錄進呈

◈邦人間唯一染色の工場

◈設備完全　仕事入念

齋藤染色工場

アベヤジネダ市ラカラア街一四一七

電話二二一七七一五

豆腐　こんにやく　赤みそ　の製造賣販

日本茶、わかめ、こんぶ其他日本食料品種々有り

下門正一

レイバ街四〇二九

電話五四一七八一二

日本人は日本品を

萬年筆は

日本製『パイロット』

▼…領事館

▼…銀行

▼…船會社……に近く

御乘船御下船の便よし……

◎地方より出武の節は是非御立寄願ひます

御下宿御旅館　昭和館

ベンテシンコ・デ・マーヨ街三三〇

電話三一—五一四五

日本座敷文化住宅　建築

大工指物師山本玄

コルドバ線フロリダ町ビジャ・マルチレ區スフラテギ四一五　電話七四一（フロリダ）三一五〇

Medicinal News

28 - Suipacha - 28

◈淋病梅毒

治療代は全治後頂きます

◈肺結核新療法

◈婦人科

◈電氣治療科

◈X光線科

——各科專門醫十名——

診察料　三ペソ

時間　午前九時—十二時　午後三時—八時

◈日曜祭日は午前中

◈血液、尿、喀痰の檢査は武市大學教授ロッフオ博士が擔當して居ります

CASA "YAMANAKA"

加藤商會

VIAMONTE 624

U. T. 31, Retiro 7846

Buenos Aires

代理業

Representaciones y Comisiones

S. FUJII

藤井精四郎

Calle Santa Rosa 47 - U. T. 98095

Córdoba

Dr. ERNESTO T. FRERS

Enfermedades de Garganta, Nariz y Oídos

Jefe de la especialidad en el Hospital Alemán

獨逸病院耳鼻科々長

ドクトル　フレルス

診察時間　午後二時より五時迄（土曜日を除く）

スイバチャ街六七〇

電話三五—一三二〇

耳鼻咽喉科專門

日本食料品

●東京漬大罐一弗七十仙、小九十仙　●マテ貝（以下何れも一罐）一弗九十仙　●赤貝一弗八十仙　●イカ一弗九十仙　●サヤエ一弗九十仙　●サバ一罐枇杷一弗九十仙　●パイナップル一弗十仙　●花札　其他一弗九十仙

○醫油大量醸造致します

□新荷着!!　海老、コルビナ小魚類の新鮮美味な干物

西坂商店

アウストラリア街一一〇一

電話二一—二九一五

OBSTETRICA

ELISA YAMAUCHI

Diplomada en la Facultad de Ciencias Médicas de Buenos Aires

U. T. 26 Garay 3778

——當分の間往診のみ御引受致します——

ブエノス・アイレス醫科大學產科卒業

公認助產婦

山内エリサ

電話（26）ガライ 3778

CINE Astoria

Suipacha 482　U. T. 35-0156

△毎日十二時半より二十四時半まで連續映寫

△入場料　一弗

潜水艦西方に出撃

◈他に觀光映畫『滿洲國』

Dr. Franz Robbers

Jefe de Clínica Médica del Hospital Alemán

CHARCAS 929

2.o piso

U. T. (31) 9792

獨逸病院內科部長

ドクトル　ローベルス

△診察時間　午後三時より五時まで（土曜日を除く）

チャルカス街二九二（二階）

故國送金!!

亞國在住の方で故國の家族の生活費として送金御希望の方に毎月五百弗まで故國への電報送金の仲次を致します。

此の便宜も何時中止となるかも判りません故御希望の方は至急送金さることを御奬め致します

亞南信託株式會社

デフエンサ街五一〇

電話三四—二八二六

三四—四四五九

Dr. Boigen

Bmè. MITRE 1305 (1er. piso)

U. T. 37 - 2428

クリニカ・アレマン

□呼吸器病（結核、喘息、感冒、病弱症）

□花柳病科（淋病、黴毒其他）

□婦人病科　◈產婦人科

□一般內科（心臟病、胃腸病）

□咽喉科　◇耳鼻科

□眼科（視力檢査を含む）

□小兒科　エッキス光線、紫外光線並各種分析【特に日本人諸君に限り診察料五弗】

山本實雄

市内エントレ・リオス九七三番地（一階）

電話二三—〇五四二

日本人最古の洋服店

片山洋服店

ピエドラス街五七二

電話三三—五四五二

マリス

デフエンサ街七一七

電話（三三）二八三四

○スモーキング十三弗より廿七弗まで

○サコ・コルト九弗五十仙より二十四弗まで

○パンタロン・ネグロ十六弗五十仙

○カミサ・ブランカ七弗五〇十弗五十仙

○地方よりの御注文はビヤロンガ便にて、代金引換で送ります

時計販賣並びに修繕

○裝身具各種取揃へて居ります

○電話で御一報次第參上致します

東京堂時計店

エントレ・リオ街五四一

電話三八—五六一七

國分齒科醫院

ピエドラス街六九二、五階Q

電話三四—一二七五

ラ・ムスメ

Suipacha 359　U. T. 35-2565

万年筆各種

パイロット・パーカー・其他

西班牙語辭典

太田兼四郎著

御贈答用品

各種取揃て御座居ます

Dr. A. GODEL

MEDICO CIRUJANO

Bmè. MTIRE 1676 1er. Piso

◎◎◎◎◎◎◎◎

最新式獨逸療法

淋病—根治療法

梅毒—六〇六號九一四號

婦人病　心臟　胃腸

肺　腎臟　神經系統

各科專門

◎日本人方には初診無料

X光線　デアテルミー

血液檢査

診察日　自午前八時至九時　自午後四時至八時

日曜、祭日午前中

RAPIDEZ - ECONOMIA

JRUGUAY 745 - U. T. 42-5748

Sebastián Rosselló

MARTILLERO PUBLICO

◈ネゴ・シヨの○買

◉市役所の出願手續

◉法律事務一切

迅速且つ手數料大勉强で取扱ひます

EUSEBIO MIRANDA

TALLERES

CORRIENTES 5802

Esq. J. B. Justo

U. T. 54 - 2390

●カルデラ大小型各種販賣

修繕及び製造販賣特別大勉强

日本人には特に親切叮嚀仕事入念に致してをります

Sastreria "Florida"

Florida 377-1. piso　U. T. 32-3172

世界的に好評のある洋服地カシミレスで……貴方の趣味と身體にピツタリ合ふやうに仕立てます

日本人には特に大勉强!!

月賦拂の便宜もありますから一度御來店の上自由に布地を撰擇し御趣味の型を御注文下されば幸ひです

CAFE JAPONES

K. UCHINO

LAS HERAS 667　TUCUMAN

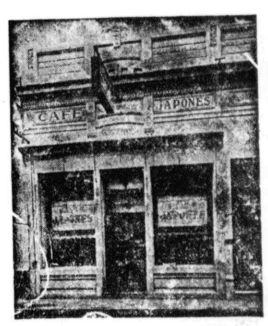

ツクマン市

内野喜吉