亜細亜然丁時報

FRANQUEO PAGADO
CORREO ARGENTINO
TARIFA REDUCIDA
CONCESION 718

市内レイアンド・ブエノスアイレス一八九番地 亜細亜然丁時報社 電話 (三二)一五〇七 仙十五月分二〇〇圓 購讀料

Director:
T. MIDZUNO
REDACCION:
Uspallata 981
U. T. 23, 7051

海鷲ポートダーウインを空襲
敵軍事施設攻撃敵機十六撃墜

大本營(十六日)發表

(十六時)一、帝國海軍航空部隊は三月十五日ポート・ダーウインの敵軍事施設を攻撃しこれに多大の損害を與へなほ敵機三十數機と交戰その十六機を撃墜せり、我方損害未歸還一機二、帝國海軍部隊は三月六日より同十一日まで敵潛水艦六隻を撃沈せり、この間我方損害船舶二隻沈沒

【〇〇基地十八日】帝國陸軍航空部隊は三月十七日早朝戰爆聯合大編隊を以つて湖北省漢口西北方三二五粁東京河上流老河口所在、李宗仁麾下重慶軍第五戰區司令部を奇襲し同司令部建築物を含む軍事施設數ケ所に猛爆これに大損害を與へ全機無事歸還せり

北部江蘇省に活動中の日支聯合軍作戰の戰果

【上海十七日】三月十三日以來國府軍の密接なる協力の下に行はれたわが軍の北支における重慶軍第八十師及び共産軍第三師殲滅戰においてわが軍は事實上敵を全滅に瀕せしめたが、北部江蘇省に活動中の日支聯合軍の三月十一日までの戰果發表によれば里橋鎮阜寧、東次鎮、其他の敵重要據點を攻略せるのみならず揚子江北方全域を占領し、同地方の治安はすでに復舊してゐる、この攻略戰において聯合軍は敵遺棄屍體一七三二、俘虜六五八五を後、また臼砲一四、山砲一、其他の砲三八二高射機關銃七、重機關銃三〇輕機關銃一〇〇其他小銃彈藥多數の鹵獲品を收めた、この作戰において特に注目すべきは前回三月三日の戰果に比し俘虜の數が非常に增加してゐることである

【北京十七日】北支派遣軍は十七日午後二月中における戰果を左の如く發表した

交戰回數 一四四七（内對重慶軍三五六、對共産軍一〇九一）交戰敵兵力二〇八三〇〇（内重慶軍九七〇〇〇、共産軍一一一三〇〇）遺棄屍體一一五三二（内重慶軍七一五二、共産軍四三八〇）捕虜七六八三（重慶軍三六一一、共産軍四〇七二）敵軍事施設破壞二七、主なる鹵獲品迫擊砲六、重機十九、輕機九三、小銃六一九七、自動小銃六二、拳銃一〇〇七、其他彈藥多數

敗退赤軍殲滅へ
ヒ總統南部前線視察

【伯林十七日】東道戰線からの報道によればハルコフ再占領の獨軍部隊は東方、南方に向つて敗退の敵を急追中であるが東南部に進出の部隊は敗走赤軍を包圍一擧に殲滅せんとしてゐる

【伯林十七日】今朝の伯林各紙にはヒットラー總統の東部戰線南部地區の前線視察の寫眞が同時に掲載された、南部地區訪問のヒ總統は同方面獨軍司令官マンスタイン元帥及び空軍司令官リツトホーフエン元帥と會し作戰上の要談を交へたのである

【伯林十七日】獨軍當局の發表によれば赤軍は昨年十一月二十日の冬季攻勢開始以來すでに一萬二千台の戰車を喪失

チュニジア南部 英軍の攻勢

【伯林十七日】北阿戰線より員は開戰當時太平洋艦隊所屬航空母艦に乘艦中なりしパイロット・デッキンソン海軍大尉の論文「吾人は復讐す」サターデー・イブニング・ポストに對し火曜日夜から水曜日にかけて猛烈な砲撃を開始し來たが伯林の獨軍筋では右が豫準備中の英軍の攻勢企圖に基くものならば同方面における彼我兩軍の間には近く激戰が展開されるであらうとしてゐる

上海在住同胞 總計十萬超す

【上海十七日】去る二月末日の調べによれば上海在住の日本人々口は十萬二千七百十六人で、前年に比して四千三百七十一人の增加を示し、その内訳は鐵道關係代表二十名の出うち九萬三千百二十三人は日本人、六千七十六人が朝鮮人で、委員會及び委員長以下各委員に關する規同線は將來東京—伯林鐵道の定はすでに昨日決定、本月二十三日第一回正式委員會開催の運びとなつてゐる、同委員會において調査方針及び其他の詳細が審議せられるはず

ビルマ行政長官 バーモ博士來朝す

【東京十八日】帝國政府の招きに應じビルマ行政長官バーモ博士一行は本日空路東京に着いた、一行は同博士、内務長官マング・ミャ氏、經濟部長官テイン・マング氏及ビルマ國防軍司令官アウン・サン少將等より成つてゐる

米空軍我本土空襲企圖
民間防空訓練强化、朝日强調

【東京十七日】朝日新聞は本日の紙上において、日本は米國空軍が本年中或は遅くとも明年中には日本々土、特に工業中心都市の爆撃を實現すべく極力努力中なることを充分承知してゐると論じ、日本國民に向つて民間防空訓練の强化及びこの種攻撃に對する精神的修練の必要を喚起した、次で同紙は米軍が日本々土空襲を獲得せんとしてソ聯の反ユーシャン列島を選ぶであらうが米國本土より萬里の鵬程を距てる日本空襲の効果は期待し難い、さきに米國は東京爆撃のためシベリヤの飛行基地を獲得せんとしてソ聯の反米感情を刺激し、その結果現在米國は支那に數個の飛行基地を有してゐると報じた

獨逸潛水艦隊の新戰果

【伯林十七日】獨軍司令部は本日正午特別發表を以て獨潛水艦隊の新戰果を左の如く發表した

獨潛水艦隊は新たに敵船船九萬噸を撃沈した結果三月における敵船船撃沈數はすでに六十餘萬噸に上り二月中の五十七萬六千噸を超へてゐる、今回撃沈の大多數敵船船はテラノヴアより英國に向け航海中の護送船團にしてその數七萬噸に上つてゐる

『重慶の崩壞過程』
(外交時報所載)

【東京十八日】『重慶の崩壞過程』續き(外交時報二月號所載)

事變以來一昨年一月までの年平均物價指數は昭和十二年一月から六月の百(平均)十三年一月は一一〇、十四年一月は一七〇、十五年一月は三五四、十六年一月は一・二二〇となつた、大東亞戰爭勃發とその後に至る類別指數は十六年衣類二・一四二、食糧二・二〇七、燃料三、〇八三、金屬類二、七八八、建築材料一、四二五、其他一・七八三、平均二、〇七つゝあり、農民は政府、軍閥一だつたものが十七年三月には衣類三、六〇四、食糧三九四七、燃料四、一四二、金屬類九、三一一、建築材料三三七五、其他三・〇四六、平均米の偏在が甚しく一般民衆均二、〇七に上昇し、さらに十七年九月衣類八、五六八、食糧八、六六二、燃料八三二四、其他一七、八〇三、平均一〇、三三六となり特に其他の中に含まれる日用雜貨、嗜好品(酒、煙草)靴下一足六十元、酒一斤二十五元、胡麻油一斤二十五元、激騰が目立つた、また米價に關しては差異があるが大有樣で何れも戰前の數十倍乃至數百十倍となつてゐる、この間重慶政權は昨年八月以來重慶附近における米の公定價格を一斗につき三十八元として大人毎月二斗、子供上に二百三十元を要する、そ一斗の割で配給することにしたが、なか〳〵實行されず一斗百二十元の闇相場で買買されてゐるほどである

重慶政權は軍糧確保のため民政を犧牲にして地租の實物徵收を強制買上げを行ひ他一・七八三、平均二、〇七つゝあり、農民は政府、軍閥は買占め、寶惜み等の藏品より巨利を占め政府要人や軍閥と同樣の贅澤の限りをつくしてゐる、彼等は食ふに職なく相次で露命を失ひつゝある哀れな同胞を外に一人百元に昂騰した觀覽料を安しとして市中の劇場、戲院に溢れまた市中の料理店、茶館、ホテルの社交場等は彼等を得意として日々盛況を極めてゐる

以上を見て來た重慶生活の實狀を傳へる報道に見る如く紙幣の亂發、思惑的商業資本の跳梁によつて物價の奔騰は全くその停止するところを知らざる現狀である

こゝにおいて蔣介石は前記舊臘の重慶參政會に物價統制實施に關する報告書を提出し政府國債募集、稅金增加等の方法による遊資獲得も空しく、民間は流言蜚語を放ち買溜による不當利得を營む者ます〳〵多く生産と供給は一層減退して物價統制强化實施上の重大事項を呈示したが、蔣介石の參政會における悲痛なる訓示でもわかる如く重慶抗戰態勢は内部的に分裂し社會狀態の混亂をなしてゐることは疑ひない、即ち重慶の惱みとしては

一、物價暴騰を抑制出來ず生産增加せず消費は減少せず從つて金融の安定をはかることができない

二、重慶政府の徵稅及び節約の命令に對しては人民が自發的に實行しやうとはせず公債又は寄附金にも率先してこれに應ずる者なく安逸戰財政を相變らず暗憺たるものである

三、公債公賣辦法を實施し地方公債を發行して地方の信用を固める

四、將來財政方面において努力する豫定でその方法としては物資の配給、公債公賣の推進、金銀、鋼鐵鑛管理小麥政策の發展、貿易の擴大等を實行する

の諸點を以つて骨子としその述ぶるところを見るも重慶抗戰財政を相變らず暗憺たるものである

我方の眞珠灣攻撃十日前に米海軍に戰鬪命令事實曝露

【東京十七日】米海軍は眞珠灣攻撃十日前に戰鬪命令を發してゐることが曝露された、即ち昨年十二月米國第七十七議會最終日にスウイーネー議員は開戰當時太平洋艦隊所屬航空母艦に乘艦中なりしパイロット・デッキンソン海軍大尉の論文「吾人は復讐す」サターデー・イブニング・ポストに對し火曜日夜から水曜日にかけて猛烈な砲撃を開始し來たが伯林の獨軍筋では右が豫準備中の英軍の攻勢企圖に基くものならば同方面における彼我兩軍の間には近く激戰が展開されるであらうとしてゐる

上海在住同胞 總計十萬超す

【上海十七日】去る二月末日の調べによれば上海在住の日本人々口は十萬二千七百十六人で、前年に比して四千三百七十一人の增加を示し、その内訳は鐵道關係代表二十名の出うち九萬三千百二十三人は日本人、六千七十六人が朝鮮人で、委員會及び委員長以下各委員に關する規同線は將來東京—伯林鐵道の定はすでに昨日決定、本月二十三日第一回正式委員會開催の運びとなつてゐる、同委員會において調査方針及び其他の詳細が審議せられるはず

蒙疆中央亞細亞横斷 伯林に伸る鐵道計畫

【張家口十七日】日本鐵道協會社其他關係各社において目下諸般の準備中であり、委員會及び委員長以下各委員に關する規定はすでに昨日決定、本月二十三日第一回正式委員會開催の運びとなつてゐる、同委員會において調査方針及び其他の詳細が審議せられるはず

【伯林十七日】獨軍當局の發表によれば赤軍は昨年十一月二十日の冬季攻勢開始以來すでに一萬二千台の戰車を喪失

チュニジア南部 英軍の攻勢

【伯林十七日】北阿戰線より員は開戰當時太平洋艦隊所屬航空母艦に乘艦中なりしパイロット・デッキンソン海軍大尉の論文「吾人は復讐す」サターデー・イブニング・ポストに對し火曜日夜から水曜日にかけて猛烈な砲撃を開始し來たが伯林の獨軍筋では右が豫準備中の英軍の攻勢企圖に基くものならば同方面における彼我兩軍の間には近く激戰が展開されるであらうとしてゐる

上海在住同胞 總計十萬超す

【上海十七日】去る二月末日の調べによれば上海在住の日本人々口は十萬二千七百十六人で、前年に比して四千三百七十一人の增加を示し、その内訳は鐵道關係代表二十名の出うち九萬三千百二十三人は日本人、六千七十六人が朝鮮人で、委員會及び委員長以下各委員に關する規同線は將來東京—伯林鐵道の定はすでに昨日決定、本月二十三日第一回正式委員會開催の運びとなつてゐる、同委員會において調査方針及び其他の詳細が審議せられるはず

蒙疆中央亞細亞横斷 伯林に伸る鐵道計畫

【張家口十七日】日本鐵道協會社其他關係各社において目下諸般の準備中であり、委員會及び委員長以下各委員に關する規定はすでに昨日決定、本月二十三日第一回正式委員會開催の運びとなつてゐる、同委員會において調査方針及び其他の詳細が審議せられるはず

マホメット教徒 日本に協力

【北京十七日】北支在住マホメット教徒三百萬人は南京政府を支援し、大東亞戰における日本側の勝利のために協力する旨本日聖明を發表した、我が右聖明は一九三八年創立北京に本部を有しその他北支重要都市に七個の加盟團體を持つ中國マホメット教徒聯合會總本部事務所では約三十名の外陸海軍兩大臣より多大の支持をうけてゐる

忙しい日本赤十字社

【東京十七日】日本赤十字社定の陸海軍兩大臣より多大の支持をうけてゐる

國生れの青年が壽府萬國赤十字社の仲介で送られて來たり又は反樞軸國在住邦人に宛て發送される無數の重報及び書翰の復雜な仕分け事務に忙殺されてゐる、日本赤十字社は最近カナダ、米國等に在住の邦人が壽府經由で差出した手紙五百萬通を受取つたが、同社は現在反樞軸諸國差出大東亞共榮圏内在住右諸國人宛に提出の手紙四十萬通を取扱整理中である、これら郵便物もまた翰省豫算案を至急編成議會提出に對し來る五月開會の議會に提出すべき一九四四年度の各中で提出すべき一九四五年度の各豫算案を至急編成議會提出の準備中であり、委員會及び委員長以下各委員に關する規定はすでに昨日決定、本月二十三日第一回正式委員會開催の運びとなつてゐる、同委員會において調査方針及び其他の詳細が審議せられるはず

兵士に對する水泳教授計畫

【東京十七日】皇軍兵士の中で水泳の經驗のない者はこの夏水泳を習はねばならぬことになつた、即ち今次戰爭によつて得た經驗に鑑み日本體協會は大政翼贊會と協力して兵士に對する水泳教授計畫を決が

時報◇片々

◆土木省發表によれば中央政府の一九四三年度における土木事業費豫算は總額二億二千萬圓である

◆アセベード藏相は名省大臣に對し來る五月開會の議會に提出すべき一九四四年度の各豫算案を至急編成議會提出の準備中であり、委員會及び委員長以下各委員に關する規定はすでに昨日決定、本月二十三日第一回正式委員會開催の運びとなつてゐる、同委員會において調査方針及び其他の詳細が審議せられるはず

◆武市統計課は一九四三年十二月三十一日現在推定の武市人口統計を發表したがそれによると武市の人口は二・五四九・六六八人となつてをり、昨年中の出生數四六・六五七人この中に對し死亡總は二八・四三八人で婚姻數は二四・五一六組となつた、また右統計のほかに武市交通統計も發表されたところあつた

◆土木省發表によれば中央政府の一九四三年度における土木事業費豫算は總額二億二千萬圓である

◆アセベード藏相は名省大臣に對し來る五月開會の議會に提出すべき一九四四年度の各豫算案を至急編成議會提出の準備中であり、委員會及び委員長以下各委員に關する規定はすでに昨日決定、本月二十三日第一回正式委員會開催の運びとなつてゐる、同委員會において調査方針及び其他の詳細が審議せられるはず

◆武市統計課は一九四三年十二月三十一日現在推定の武市人口統計を發表したがそれによると武市の人口は二・五四九・六六八人となつてをり、昨年中の出生數四六・六五七人この中に對し死亡總は二八・四三八人で婚姻數は二四・五一六組となつた、また右統計のほかに武市交通統計も發表されたところあつた

◆來る廿一日午後三時よりヒムナシア球場において日青軍對ヒムナシア球場において日青軍對ヒムナシア B 軍との決勝野球試合が行はれる

◆長江定吉氏は缺員中のブルサコ日本語小學校教師に就任決定去る十五日から出勤

◆新庄信三郎氏はこのほど市内オーロ街二九七九番二階Dに轉居したが電話は目下架設申込中であると

社告

本十九日の祭日は休業致します從つて廿日附土曜日版は休刊となります故豫め御諒承願ひます

第十八回定期總會通知狀

會則第十六條の規定に依り來る三月二十八日(日曜日)午後二時より本會々館(パタゴネス街八四〇)に於て左記日程に依り第拾八回定期總會を召集可致候間何卒御出席相成被下度此段御通知申上候

昭和十八年三月十八日

社團法人 在亞日本人會
會長 竹内雄一
幹事 星吉平

會員各位

=定期總會日程=

一、開會之辭
一、議長任命
一、役員選擧
一、會務、會計報告及質疑應答

以上

昨年度に順じ各團體及日會推薦の本年度總會に於ける役員及會計監査候補者は左の如し

銀河畔蔬菜組合選出候補 東江新一
商社同 栗林一二
沖繩海協同 森田擇一、仲渠村恒郎、太野幹三、興村禎吉、齋藤彦藏
福島縣人會同 大城正雄
三州會同 五十嵐俊二
有水藤男

日會推薦候補(A・B・C順)
秋葉新一、後藤貞彦、石川倉次郎、貝原儀七、喜田正雄
佐々木耕一、瀬尾和太郎、須賀川太郎、鈴木三郎 毎日
新聞、高市茂、瀧波文雄、宇野悟郎 以上

註、本會々員中同姓同名にて鈴木三郎氏二名有之候間本會推薦の鈴木氏投票の場合は毎日新聞と附記下度候時局下に於る本會の使命の重大性を考慮され今回選擧には會員全部漏れなく投票せられん事を切望致します

CASA "YAMANAKA"
加藤商會
VIAMONTE 624
U. T. 31, Retiro 7846
Buenos Aires

代理業
Representaciones y Comisiones
S. FUJII
藤井精四郎
Calle Santa Rosa 47 - U. T. 98095
Córdoba

東洋軒
ベンテシンコ・デ・マーヨ五三二(三階) 電話 三一一一九二三
◎純日本料理並びに丼物、御宴會にも應じます

家庭學習書
本校在庫品整理のため教科書及び參考書を家庭學習用として入學並に在學申込當日(二十日より廿二日まで)本校において兄童一般の希望者に發賣いたすことゝなりました、父兄各位におかれましては祖國との交通杜絶により兒童讀物に不足を感じつゝあります折柄絶好の機會かと存じます故御來校の上お求めなさいますよう御すゝめいたします(部數に限りありますから後日の入手は不可能となります)
賣價 教科書 一冊 五拾仙
參考書 一冊 五拾仙より二圓まで
昭和十八年三月
ブエノス・アイレス
日本小學校維持會
父兄各位

臣民の道【六】

〔文部省編纂臣民の道拔萃〕

わが國の家は祖孫一體の連繫と家長中心の結合とより成る。即ち親子の關係を主として家長を中心とするものであつて、歐米諸國におけるが如き夫婦中心の集合團體とはその本質を異にする。從つてわが國の家においては、家長と家族、親と子、夫と妻、兄弟姉妹、各々その分があり、整然たる秩序が存するといふに、亡き祖先も在すが如くに祭られ、生まれ出づる子孫も將來の家族として家の永遠性の中に想念せられ、こゝに祖孫一體の實が擧げられる。さらにわが國の家は、國に繫がるのをその本質とする。蓋しわが國においては、家は古代より分化發展せるものであつて、我等の祖先は氏の上を中心とし常に國家の職務を分擔して天皇に奉仕したのである。されば氏は國に連らなり、家には氏の傳統的精神が傳はつてゐる。わが國が家族國家であるといふのは家が集まつて國を形成するといふのではなく國即家であることを意味し、而して個々の家は國を本として存立するのである。かくて家は祖先より子孫に連らなる永遠の生命を具現するものであり、國體に基づく信念はよく家において培はれ、また長幼の序を正し各自の分を自覺せしむることも顯著である。かくの如き特質を基として家の生活が營まれるのである。

家の生活において先づ强調せらるべきは、敬神崇祖の精神である。敬神崇祖は我々の生命の根源への隨順であり、家を尊重する所以の基本であつて敬神の精神を一貫するものは神を通じて天皇に歸一し奉るところにある。近時歐米の個人主義思想の影響を受け家を尊重するの念が稀薄となり、殊に誤れる合理主義や唯物主義に禍せられて、國民精神の涵養上最も緊要なる敬神崇祖の行事が輕視せられる風を生じ來たつたが、かゝる傾向はよろしく刷新せらるべきである。畏くも天皇には、春秋の皇靈祭を始めとして、大祭日には御親ら皇祖皇宗を祀らせ給ふ趣に拜する。家々においても先祖祭を行ふことは、宮中の祭祀の御精神を體するわが國の家ぶりである。敬神崇祖の行事は家族の全員によつて營まるべきであつて、戶毎に神棚を設け大麻を奉齋し、又祖先の靈を祭り一家擧つてよく敬神崇祖のまこゝを致さねばならぬ。氏神は本來氏の祭神を祀つたものであつて、如何なる土地にも氏神があり、我々は必ず何れかの氏神の氏子であるから、氏子として氏神に奉仕することを怠つてはならぬ。即ちその祭禮には勿論、家における慶祝その他特別の日等または毎月或ひは毎日氏神に詣でることを勵行することが肝要である。さらに彼岸會盂蘭盆會等は先祖祭の機會であるから、之らの行事をも有意義ならしむることが望ましい。

敬神崇祖は報本反始の行であり、報本反始は輕恩感謝の念を起こさしめる。この輕恩感謝の念があれば人は個人主義や利己主義に陷ることはない。敬神崇祖を忽せにする家庭においては、子弟の訓育においては魂を缺くのみならず國民精神の涵養において全きを得べくもない。家庭の生活は、常にかゝる敬神崇祖の本來の精神に基づいて營まれることが必要である。

銀河畔園藝業組合

銀産情報【第21號】

一般會計報告　二月中

▲受入之部

本店賣上	二六、〇四二、二〇
支店より受取金	七、四七五、五五
小切手振出	五、六八一、三五
株金	五五、〇〇
商品割引金	三一一、二七
當座預金	二八、九〇〇、〇〇
定期預金	三、〇〇〇、〇〇
從業員退職積立金	一〇四、七五
カルネ代	五〇
積立金	一六、七五
銀行預金	七、八七
本店現金	三、三八、〇〇
支店現金	三〇、五〇〇
合計	一、〇七五、三五
▲信用部	
當座預金	四六、八五
定期預金	五〇
合計	一四二、四九五、三三

▲支拂之部

商品現金買入	三三、三一、八八
銀行預金	七五、六七、九九
商品買掛金支拂	五、七七九、五四
諸雜貨	二八五、九〇
給料	三、四八、三五
荷物自動車費	三七、九〇
公債買入	三四、〇〇
借家料	三〇、〇〇〇、〇〇
採種場種子代	四一〇、〇〇
同道具	一九、〇〇
生產費	二、四〇
貸付金	二、八〇
利子	七〇、〇〇
電話料	一〇、〇〇
合計	一四二、四九五、三三

▲運用金內譯

債	六、九七八、一〇
公	五、三五、七〇
當座預金	五、三四五、三
定期預金	二、〇四、三六
銀行預金	六、九九、一〇
現金	五、七七、九九
採種場貸付	三、三五、七〇
購買部貸付	二、〇四、三六
銀行預金	六、九九、一〇
合計	一四、〇七五、三五
購買品賣上	三、〇三、一五
內譯	四、〇九、五〇、七四
本店賣上	三、〇三、一五
支店賣上	六、一五、九、七四
經常費	一、月末現在
	三九、六五〇、六
	四、七七〇、五五
	一七〇、四一、〇三

MUDANZAS ALEMANA
信用第一
機械類・ピアノ・金庫其他月ゆる荷物の運搬御用命下さい

電話（ヤマ）二三七一　梅ロンコロオセパ　一六三

東洋バー
コリエンテス街　四三二
電話　三一—六三九四

組合情報【144】

プエノス・アイレス花卉產業組合報告

▲市價（十五日朝七時調査）　ベター・タイム　百花　ジョアナ・ヒル　三—四　四
◎クラベル　七—八　クキーン・メリー　四　八
ビユリタン　四—五　ローメ・グローリー　三
スノー・ホワイト　八—十　ラディアンス　百花
パトリシアン　エルス・ボウルセン　五十花　二—三
インプロ・ホワイト・ベッテルー　八—十二　二打　四—七
キング・カルデナル　六—七　◎グラジオラス
ベッテルー　五—八　ビッカルディ
サルモン・ベッテルー　七—八　メード・オブ・オルレーアンス　四—六、五〇
フレッシュ・ピンク　七—八　オレンヂ・プリンス　四—五
ピター・フイシヤ　四—五　◎ダーリア　二打
サキセングルス　七—十　ホワイト・キング　四—五
ピンク・アバンダンス　六—七　カタリン・ノーリス　四—六
チーフ・ココモ　六—九　◎シーニアス五十花一一、二〇
パール・ハラ・ブリガム　十　◎ナルドス　二打　一、五〇
ピンク・スペツクトラム　六　◎コネヒート五十花　〇、八〇
◎バラ　四打　入場カナスタ數は二〇二個で
ブリヤツクリーフ　四
タリスマン　一—三　あつた

お知らせ

本校在學者は左記書類持參の上來る三月二十日より二十二日までの三日間午前八時半より午後六時までの間にお來校下さい

第二、三、四、五、六學年
1 Libreta de Clasificaciones（西語科成績表）
2 Certificado de Vacuna（種痘證明書）
3 Partida de Nacimiento o Pasaporte（出生證明書或ハ旅券）

第一學年生は
1 Certificado de Vacuna（種痘證明書）
2 Partida de Nacimiento o Pasaporte（出生證明書或ハ旅券）

但し第一學年生は父兄が同伴下さい
尚、登校日割は次の通りです

二十日	午前八時—十二半時	三年	午後二時—六時　四年
廿一日	同	一年	同　二年
廿二日	同	五年	同　六年

備考　日曜日にも受付けますが出生證明書を入手なき方はパラグアイ街一〇三二レストロ・シビルにおいて出生屆控票又は當地で結婚なさつた方は婚姻證明書（リブレタ・デ・マトリモニオ）をお持參になれば無料にて入手出來ます

三月十二日　プエノス・アイレス日本小學校

Dr. ERNESTO T. FRERS
Enfermedades de Garganta, Nariz y Oídos
Jefe de la especialidad en el Hospital Alemán
耳鼻咽喉科專門
獨逸病院耳鼻科々長
ドクトル　フレルス
診察時間　午後二時より五時迄（土曜日を除く）
スイパチャ街六七〇
電話三五—一三二〇

集會案內
牧師　谷　力
◆子供日曜學校　毎日曜日午後二時より
◆日曜禮拜會　毎日曜日午後三時より
◆聖書研究と祈禱會　毎水曜日午後九時より
各集會の出席は自由、求道者の質問に應じます
市內マガジヤネス街一二三八　サンティアゴ・デル・エステー
電話二一—三四八七　ロ街　三五一　デパルタメント三
日本人基督教會　電話　二六—四六七五

山田忠重
時計並びに修繕販賣
裝身具各種取揃へて居ります
電話で御一報次第參上致します
東京堂時計店
エントレ・リオ街五四一
電話　三八—五六一七

Dr. Franz Robbers
Jefe de Clínica Médica del Hospital Alemán
CHARCAS 929
2.o piso
U. T. (31) 9792
獨逸病院內科部長
ドクトル　ローベルス
診察時間　午後三時より五時まで（土曜日を除く）
チヤルカス街二九二（二階）

Tundidor
U. T. (21) 0870
ケロセンナフタ特別大勉强
御注文次第迅速に配達致します
弊店の特製石油をカルデーラCAFEに御使ひ下さい
ツンヂドオル商會
サント・ドミンゴ街二九六七
電話　二一—〇八七〇

KEROFIX
Talleres: CHARCAS 4511
Unión Telefónica 71 - 2098
獨逸人の店
經濟的な本品をお勸め致します
製作、販賣、修繕、取付、交換引受致します
當方はカーサ・ポルカン以來御馴染の獨逸人で日本人間に數多の顧客を有し仕事は入念、迅速

賣販造製木子帽
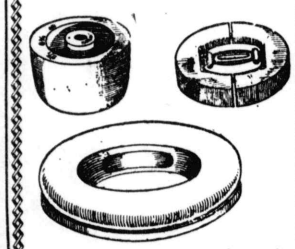
仕事は本日人間に受用ります
LUIS GORI HNOS.
U. T. 23 - 2897
Lima 1029

一般食料品
味噌醬油の釀造、素の鑑、福神漬、筍、御一報次第配達致します
西阪商店
アウストラリア街一一〇一
電話　二一—二九一五

ラ・ムスメ
Suipacha 359 U. T. 35-2565
万年筆各種　パイロット・パーカー・其他
西班牙語辭典　太田兼四郎著
御贈答用品
各種取揃て御座居ます

國分齒科醫院
ピエドラス街六九二、五階Q
電話　三四—一二七五

マリス
デフエンサ街七一七
電話（三三）四三八二

◎スモーキング　十三錢より廿五錢まで
◎サコ・コルト　九錢五十仙より二十四錢まで
◎パンタロン・ネグロ　十六錢五十仙
◎カミサ・ブランカ　七錢五〇十錢五十仙
◎地方よりの御注文はビヤロンガ便にて、代金引換で送ります

Dr. Boigen
Bmè. MITRE 1305 (1er. piso)
U. T. 37 - 2428
クリニカ・アレマン
□呼吸器病（結核、喘息、感冒、病弱症）
□花柳病科（淋病、黴毒其他）
□婦人病科　◇產婦人科
□一般內科（心臟病、胃腸病）
□咽喉科　◇耳鼻科
□眼科（視力檢査を含む）
□小兒科　エッキス光線、紫外光線並各種分析【特に日本人諸君に限り診察料五錢】
市內エントレ・リオス（一階）九七三番地
電話　二三—〇五四二
山本寶雄

日本人最古の洋服店
片山洋服店
ピエドラス街五七二
電話三三—五四五二

Dr. A. GODEL
MEDICO CIRUJANO
Bmè. MITRE 1676 1er. Piso
◎◎◎◎◎◎◎◎
最新式獨逸療法
淋病—根治療法
梅毒—六〇六號九一四號
婦人病　心臟　胃腸
肺　腎臟　神經系統
各科專門
◎日本人方には初診無料
X光線　デアテ◎ミー
血液檢査
診察日　自午前九時至十二時　自午後三時至九時
日曜、祭日午前中

RAPIDEZ - ECONOMIA
JRUGUAY 745 - U. T. 42-5748
Sebastián Rosselló
MARTILLERO PUBLICO
◇ネゴシヨの○買
◉市役所の出願手續
◉法律事務一切
迅速且つ手數料大勉强で取扱ひます

EUSEBIO MIRANDA
TALLERES
CORRIENTES 5802
Esq. J. B. Justo
U. T. 54 - 2390

カルデラ大小型各種販賣
修繕及び製造販賣特別大勉强
日本人には特に親切叮嚀仕事入念に致してをります

Sastreria "Florida"
Florida 377-1. piso U. T. 32-3172
世界的に好評のある洋服地カシミレスで……
貴方の趣味と身體にピツタリ合ふやうに仕立てます
日本人には特に大勉强
月賦拂の便宜もありますから一度御來店の上自由に布地を撰擇し御趣味の型を御注文下されば幸ひです
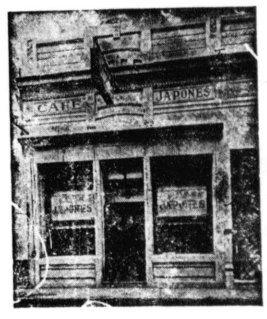
CAFE JAPONES
K. UCHINO
LAS HERAS 667　TUCUMAN
ツクマン市
內野喜吉