亜米然丁時報

CORREO ARGENTINO
FRANQUEO PAGADO
TARIFA REDUCIDA
CONCESION 718

社報時丁然爾亞所行發
ブエノス・アイレス市
ウスパリアタ街九八一
電話（三）七〇五一
購讀料 一ケ月 二圓

Director:
T. MIDZUNO
REDACCION:
Uspallata 981
U. T. 23, 7051

ハワイ奇襲の海航空隊勇士

壯烈なる戰死遂げた三大尉

感狀畏くも上聞に達せらる

【東京七日同盟】開戰劈頭長驅敵ハワイ群島を奇襲し、その飛行機隊をもつて敵米國太平洋艦隊主力及び所在航空兵力を猛擊して忽ちその大部を擊滅し、爾後の作戰に多大の寄與をなしたハワイ海戰參加部隊に對してはさきに聯合艦隊司令長官より感狀を授與され、今回右の旨畏くも上聞に達せられた旨七日海軍省より發表された、なほ同時に右攻擊に參加壯烈なる戰死を遂げた牧野三郎、飯田房太、鈴木三守三大尉は昭和十六年十二月八日附をもつて二階級を進級せしめられた旨發表された

支那事變第五周年記念日迎ふ

東條首相決意を披瀝

【東京七日同盟】東條首相兼陸相は支那事變第五周年記念日を迎へた七日談話を發表しそのうちで、帝國は今や米英勢力を大東亞の戰域より掃蕩し完全なる主動權を掌握して將に支那事變の本格的勝利につかんとする、と重慶擊滅の決意を重ねて披瀝した

米英擊滅・樞軸必勝

島田海相決意を闡明す

【東京七日同盟】島田海相は支那事變五周年を迎へ六日談話を發表、蔣政權の抗日勢力を剿滅することは米英の勢力を東亞より一掃することであり、また米英の戰力を擊つことは蔣政權の抗戰力崩壞を招來せしむるものであり、しかして緒戰以來の皇軍の赫々たる戰果は大東亞ならびに東平洋の守りを鐵壁となし、さらに歐洲における獨伊の活躍が帝國に有利ならしめることは必然で、今や日獨伊の米英擊滅の戰は最後の勝利に向つて強力に押し進められつゝあり、と強調、さらに事變五周年に當り帝國海軍將兵はいよ／＼上下一致護國の大任を全うせんことを期してゐると述べ、さらに必勝の信念に燃える帝國海軍は六日盤谷に集合、蔣介石及び重慶各戰區司令長官に對し

蔣軍擊滅の責務大

畑派遣軍總司令官談話

【南京六日同盟】支那事變五周年記念日に際し畑支那派遣軍總司令官は左の如き談話を發表した

現在東亞共榮圏內唯一の殘存敵勢力たる重慶政權は孤立無援の弱頽勢力にすぎないが、なほ且つ帝國の使命とする東亞新秩序實現に一障壁を成すものであつて、これが擊滅任務を有する支那派遣軍は眞に責任の重大なるを痛感するとともに蔣軍必滅の決意に燃へて全軍の士氣いよいよ旺盛なるものがある

南方在住の中華人

蔣に和平通電發す

【盤谷六日同盟】中華總商會無益の抗戰を放棄し日本と合策して大東亞建設に邁進せよと和平通電を發した

【ボルネオ○六日同盟】元英領ボルネオ在住十萬の華僑代表は六日蔣介石並に非占領地區同胞に對し通電を發し、

エジプト戰線最高調

獨伊空軍スエズ猛爆

各所で英軍の反擊を擊退

【羅馬六日同盟】伊軍司令部發表、エヂプト戰線における戰鬪は今や最高調に達し獨伊軍は各所で英軍の反擊を擊退した、また獨伊空軍は大擧アレキサンドリア、スエズ、ポートサイドを空襲し港灣施設を爆碎した

【伯林六日同盟】有力なる獨爆擊機編隊は五日又もスエズ運河地帶を强襲し英軍航空基地、碇泊場などに大損害を與へた

獨軍作戰計畫通り進む

ドン河地區でソ聯軍包圍

空軍黑海の各港灣を猛爆

【リスボン六日同盟】五日の軍と擊戰展開中である ロイター倫敦電によれば東部戰線中部及び南部地區で大攻勢展開中の獨軍は突如黑海沿岸に行動を開始しドン河々口ロストフ附近に進出、目下赤軍作戰は計畫通り進捗中で ロストフ附近で包圍されたソ聯軍は殲滅の危機に瀕してゐる

【伯林六日同盟】ディ・エス・ピー通信報道によれば獨空軍は五日黑海に面するコーカサス西岸のソ聯各港を强襲、港灣施設に大損害を與へた

泰國、國民政府を承認

【盤谷七日同盟】昨年八月五日友邦滿洲國を承認してその國策の方向を明示した泰國は大東亞戰爭勃發するや從來の一切の行きがゝりを精算、欣然として共同の敵米英に宣戰したが、今回さらに亞細亞諸國民の精神的一致團結のために正式通告を發した旨同日發表した

江西省に再び蠢動の敵を

我軍東西から擊滅中

【江西前線六日同盟】今次江西作戰において大打擊をうけ贛江を渡つて西走した敵第五十八軍約二萬は第四七十九軍の來援したのに勢を得再び贛江を渡つて蠢動を開始したので、わが軍は五日拂曉を期し重ねてこれが剿滅の火蓋を切り豐城、崇仁より相呼應して隨所に敵を捕捉してこれを擊滅中である

山西肅清戰々果

【太原六日同盟】現地軍當局では六日去る五月上旬より行はれた山西省內殘敵肅清綜合戰果を左の如く發表した

敵死一一九二八、捕虜四四二四、鹵獲品迫擊砲一八、重輕機二四四、小銃六八八九、擲滅した兵器工場一〇、その他主なる抗戰施設五六

陸軍施政長官新任命

知事と內務部長級十五名

【東京七日同盟】七日陸軍施政長官として左の十五氏が任命された

元埼玉縣知事　宮野庄藏
元富山縣知事　矢野兼三
元山梨縣知事　高野源進

〔以上高等官一等〕

山形縣知事　山內繼喜
愛媛縣知事　畑田昌福
高知縣知事　服部直率

北海道廳總務部長武政隆一
東京市電氣局部長中尾重治
神奈川縣經濟部長　渡邊廣
三重縣總務部長　跡重隆治
秋田縣總務部長　山本義章
新潟縣警察部長　中村元治
內務省監査官　關外餘男
厚生省人口局長　床次德二

大東亞の學術教育聯絡機關

【京七日同盟】政府は大東亞建設に關し南方占領地における學術教育上の運用に關する連絡をはかるため文部省に任命した、いづれも古くより文相を會長とし文部、陸、海、東亞學術教育連絡協議會を設置することに決定、六日午後その第一回委員會を開催、協議の結果先づ學術研究所などの諸施設のため適當の學者を選定近くこれを現地に派遣するに決定した

●【東京七日發】寺島遞相は七日閣議で南方無線電信は香港、ジャバのほかさらに近くマレー、スマトラ、ボルネオ方面にも電信局をおくことになつた旨報告した

●【盤谷六日發】ワニット訪日經濟使節團々長は六日朝西貢より空路歸國した

東・西・南・北

●【關貢六日同盟】ビルマ軍政部では管下派遣の地方長官として六日ウシュエムラ以下八氏を親日家として活動、東亞共榮圏建設に積極的に協力する新進氣鋭の士である

ビルマの日本軍

次期攻勢待機

敵側報道は斯く傳へる

ニューデリー六日發電をもつてユービー特派員ダーレルは、ビルマ、雲南が一の障害となり、現在同方面進駐中の有力な日本軍は鳴りを鎭め乾燥季節に待機の姿勢に在る、今のところその日本軍がやがて雲南省深く進入すべくビルマ東北方面から攻擊を開始するや、またはこの春季英軍退却の際一緒に記者（ユービー特派員）が通過して來た印度の豐庫に通ずる西方に向つて進擊して來るや否やは不明だ、しかしながらだいたいにおいて日本軍の次期攻擊準備は雲南省深く進擊、同省の首都昆明攻略を目標としてゐるのではないかと觀られる、その最もよき一證としては日本軍の昆明挾擊作戰を豫期して、支那軍も又その大の危險に曝されることにならうスチーウエル將軍麾下英軍とともに退却中のころはモンスーン（夏季印度洋より吹き來る風）が激しく吹いて河川は增水氾濫一夜にして橋々が流れ去るといつた季節だつた、この期間は短期間に兵備を整へようといふ日本軍にとつては全く地獄の苦しみであつたらう、しかしこの雨季といふ何物をも遮ぎる幕は日本軍の雨季を克服次期攻擊準備を隱蔽するに役した其時こそは印度は敵侵入立つたのだ

新義勇兵團を組織

佛政府海外に派遣

【ヴイシー六日ユービー電】ヴイシー政府はドイツとの戰協定內において早急に獨立軍の被占領地區內グーレーに常備軍十萬編成の意向であるが、新たに組織されるこの軍隊は被占領地域がのフランス全土の防衛に任ぜんとするので、海外各地の佛領における權益を擁護しフランスの名譽を確保せんとするに在る、新軍團々レジョン・トリコロール々の編成內容は明示されてゐないが志願兵制度によつて組織される模樣であり、その本部はヴイシー西方一三五粁の被占領地區內グーレーに設置される筈である、なほ同團に入隊する義勇兵は一旦本部に入つて訓練を經た上必要なる佛領各地に分派されるわけで、司令官には現在豫備役の將軍を起用するが將兵の階級は今までの佛國陸軍に準じ、軍服は全然變へて總てカーキ色服を着用せしめることになつてゐる

テルセーロ號事件

獨政府の回答內容

リオ・テルセーロ號擊沈事件に關する亞國政府の對獨抗議に對しドイツ政府は去月三十日附をもつて回答し來つたことは既報の通りなるが、亞國外務省は一昨七日ドイツ政府回答の內容に關し

ドイツ政府は戰時下と雖も獨亞友交關係を保持することには變りなく、仍つて交戰區域內に作戰實施中の自國潛水艦指揮官とても常に亞國船に對してはその臨檢を認承し得る限りこれが航海に何等の支障を與へてならずまた今後ともへ與るものではない、しかしながら作戰實施中萬一過誤により亞國船を攻擊したものとすればドイツ政府は獨亞友交關係保持上衷心遺憾の意を表するものであり欣然之が賠償に應ずるの用意がある

との意味の回答なる旨發表したと傳へられる、なほまた外務省はテルセーロ號船長歸亞後作成せられたる海軍省調書に基き再度ドイツ政府に抗議を發し、同船が當時亞國々籍を剝き認定され得る狀態にあつた旨強調したと報じられる

お茶と踊の會

目下目黃で募集中の古雜誌書籍類の應募者は二十數名に達してゐる樣、この募集締切期日は明九日であるから寄贈御希望の方は至急應募下さいと

古雜誌募集締切

フロリーダ博覽光局事務所內目下目黃で募集中の古雜誌書籍類の應募者は二十數名に達してゐる樣、この募集締切期日は明九日であるから寄贈御希望の方は至急應募下さいと

ユステンホテル內サロンにお目黃では希望してゐる

保險業一切
生命、養老、紳養老、家庭學資、年金、火災、雹害、傷害海上、自動車、其他一切保險
鈴木驥一郎
市內ウスパリアタ街五七七
電話 二六—四七三七

●割戻金未收領者へ!!
昨年度決算の割戻金を未だ受領せぬ組合員は至急會計部まで御出頭を乞ふ!!

●特價分讓
好狀態の除虫菊四年物
大中小總計六〇〇株分讓す
一株單價大七十仙、中五十仙、小四十仙（組合渡し）

●ニコチン量賣
近日中ニコチン・カスプライコ量り賣開始の豫定。キロ十五弗づゝ。

●野球決勝戰（運動部）
曇天にもかゝはらず兩軍の應援團を擁した南北兩軍の決勝戰は去る五日午後一時半協和園において山內氏球審、喜田氏一壘審のもとに南部先攻にて開始。最初より南部軍自信滿々たる攻擊振りにもかゝはらず北部軍の士氣揚らず最初よりすでに戰鬪精神の上において南部は北部を壓倒してゐた。たちまち南部一點を入れてそのまゝ第五回まで兩軍無爲、加之第五六回を閉じて南部二點を得たるに反し北部僅に一點のみを得、こゝに再び南部をして今年度の覇權を握らしめた。この決勝を通じて見るに、南部軍は阿部、石田の名コンビに加へて全軍打擊よく守つては阿部の健腕熱球を投じて豪も北軍に打たせず、しかも、沈思默考の北軍に反した南部軍は木原支部長、戶塚幹事、藤本團長等總動員で必勝を期してゐたあたりはすでに氣分の上において勝敗の歸趨が決してゐた。午後三時試合終了後竹內日會長優勝旗を南部軍に賞品をロンにおいて南北兩軍の交歡會を催して散會す。因に南部優勝チームのメンバー左の如し。
阿部、石田、藤井、猪狩、佐々木、宇野、船津、杉山
監督 藤本矢

花卉展望 【34】
ブエノス アイレス花卉產業組合發表
七月七日

技術と設備を誇る
大染色工場
●日本人同業者各位に信用あり
ラ・プリマベーラ
デセアード街六六一
電話五九—三七一九

集會案內
牧師 谷力
◆子供日曜學校 毎日曜日午後二時より
◆日曜禮拜會 毎日曜日午後三時より
◆聖書研究と祈禱會 毎水曜日午後九時より
各集會の出席は自由、求道者の質問に應じます
市內マガジヤネス街一二三八
電話二一—三四八七
日本人基督教會

MUDANZAS ALEMANA

信用第一
機械類・ピアノ・金庫其他凡ゆる荷物の運搬御用命下さい
御一報ロンドレセオ
電話（三三）二三七二
三六一一

ホフマン式ブランチヤ機並カルデラの修繕取付一切慶慣にひきうけます
ホフマン會社指定機械士
トリビオ・ゴーメス
ロドリゲス
チャカブコ街八九六
電話三四—一一九五
（全私宅）三三—四六六四
一二三—九八八七

武裝したアラスカ【下】

米の北方前進基地として八十年前ロシヤから買收

エリアス山（一萬八千フイート）からアネット島にいたる峽灣地帶は、日本暖流のお蔭で冬はニューヨークやワシントンよりも暖かいといはれ、アンカレッジ北方のマナヌスカ沃野には農産物も育つが、いづれも見るべき人煙なく、いはんやマッキンレー山（北米最高、二萬三百フイート）が裾を曳くアリュシャン火山列島や、一年中九ケ月は凍結する北部地方を合算すれば、一平方マイルにつき僅か〇・一人、總計住民は六萬に足らず、しかも機關銃の音を知らず、爆擊の噂も聞かず、靜かに平和に暮してゐたのであるところが一九三七年、ソ聯の三飛行士がモスクワを出發このアラスカを飛び越してカリフォルニアまで、六十二時間無着陸の記錄を示したころから、アメリカの軍部は眼をみはり、アラスカ住民は不安を抱いた。

同年暮まづ海軍がコヂアック島ウイーメンズ灣に用地を買收して軍港、飛行場の建設に着手したが工費一千二百七十萬ドル、本年中には完成するはずである。シトカの擴充には二百萬ドルが計上され、ウナラスカ島のダッチハーバーにも一昨年八月鎮守府が設置され、交通遮斷して祕密要塞の工事が進んでゐた。さらに西端キスカ島は目下わが占領下に在るがこゝにも航空基地が築かれてゐたと察せられるがこゝはわが千島を距ること七百マイルに足らず、ソ聯潜水艦基地コマンドルスキー島へは、僅か二百五十マイルといふ重要な前哨地點である

陸軍はアンカレッジとフェアバンクスに一昨年二月以來米空軍基地の建設をはじめた經費一千三百萬ドルのアンカレッジ飛行場は豫定より六ケ月早く竣工し、一昨年七月には二マイルにおよぶ滑走路から大型六機關の爆擊機が離陸した。當時アメリカ陸軍航空司令官アーノルド少將は自ら視察に飛び、八百の將兵は守備についたが、昨今では高射砲、野砲、歩兵を含む大部隊が進駐してゐるものとみられ、また「空の要塞」といふ新鋭爆擊中隊も移駐してゐることは確である。

アンカレッジから鐵路三百マイルのフェアバンクスは、結氷期には零下七十二度（華氏）にさへ降る地點だが、夜のない北極の夏を利用してこれも二マイルの滑走路を作り上げ、北極圏制空の根據地として固めてゐる。北極經由は歐洲からの最短距離だ。この方面の敵襲を怖れてか、かつてウイル・ロジャースが慘死したバウロ岬などにも對空防備の施設をはじめ不時着地や氣象觀測所に至つてはノーム、ベテル、タナナほか百十餘ケ所がすでに完成してゐる。

しかしアラスカの知事グリューニングはかつて「二十人の落下傘部隊が侵入すればアラスカ全土を占領出來る」と大言壯語に叫んだが、アラスカ防備の脆弱點は何といつてもアメリカ本土との交通不便にある。一昨年七月シアトルからジュノーまで定期航空が拓かれて七時間で連絡するには七馬力モトールストーベル印賣價二千五百弗、全然新品と

同じ、委細左記へ
電話英（ベテルナル）〇一〇一
ハルディン・ハポネス（太田）

モトール賣る

七馬力モトールストーベル印賣價二千五百弗、全然新品と
同じ、委細左記へ
電話英（ベテルナル）〇一〇一
ハルディン・ハポネス（太田）

の重大關心事となつてゐる。

アラスカの武裝强化はアメリカ朝野

いづれにせよ、今やアラスカへ軍隊を派遣する下準備であつた十四時間以内にアラスカへ軍

を走らせんとするものである

また昨年二月はじめには、ミネソタ州からカナダ經由フェアバンクスにいたる新空路を拓きたいとアメリカ航空會社がカナダ政府に申請した。これはアメリカ大西洋岸から二

東洋バー
コリエンテス街　四三二
電話　三一—六三九四

最近の海外放送
日本語ニュース
時刻及周波數一覽

JZJ	一一・八〇〇
JZK	一五・一六〇
JZL	一七・七八五
JZI	九・五三五
JVZ2	一一・八二五
JLG2	九・五〇五

（時刻は亞國時間）

●北米西部向　午前一時三十分
●獨逸、伊太利向　同　四時十分
●滿洲及支那向　同　五時三十分
●佛印及ビルマ向　同十一時四十五分
●印度及西南亞細亞向　午後二時〇分
●歐洲向　同　五時及七時廿分
●中南米及北米東部向　同　九時

註　使用周波數は都合により多少變更されることあり

山本實雄
市内エントレ・リオス
九七三番地　（一階）
電話　二三—〇五四二

片山良平
バルカルセ街一四七一
電話　三三—四八八七

御知らせ
某家所有の日本食器、茶器、其他日本美術裝飾品の處分方依頼され目下陳列中に就き御希望の方は御來店の上御買上げ願ひます

安東商會
デフエンサ街
五三二—四〇
電話三四—二八二六
四四五九
三三—二二九六

東洋軒
ベンテシンコ・デ・マーヨ街
五三二（二階）電話　三一—一九一三
◎純日本料理並びに丼物、御宴會にも應じます

OBSTETRICA
ELISA YAMAUCHI
Diplomada en la Facultad de Ciencias Médicas de Buenos Aires
U. T. 26 Garay 3778
——當分の間往診のみ御引受致します——
ブエノス・アイレス醫科大學產科卒業
公認助產婦
山内エリサ
電話（26）ガライ 3778

Sastreria
"Florida"
Florida 377-1. piso U. T. 32-3172

世界的に好評のある　洋服地
カシミレスで……
貴方の趣味と身體にピツタリ合ふやうに仕立てます

日本人には特に大勉强!!
月賦拂の便宜もありますから一度御來店の上自由に布地を撰擇し御趣味の型を御注文下されば幸ひです

Dr. Franz Robbers
Jefe de Clínica
Médica del Hospital Alemán
CHARCAS 929
2.o piso
U. T. (31) 9792

獨逸病院内科〇長
ドクトル　ローベルス
診察時間　午後三時より五時迄
（土曜日を除く）
チャルカス街九二九（二階）

Dr. ERNESTO T. FRERS
Enfermedades de Garganta, Nariz y Oídos
Jefe de la especialidad en el Hospital Alemán

獨逸病院耳鼻科々長
ドクトル　フレルス
診察時間　午後二時より五時まで（土曜日を除く）
スイバチア街六七〇
電話三五—一三二〇

耳鼻咽喉科專問

Cine Actualidad
ALVEAR
Esmeralda 320 U. T 35-1522

漢口平和復歸
一、入場料五十仙
二、毎火曜日プログラム取替
三、ルチエ映畫は金曜に取替
四、正午から午前零時半まで
五、其他獨伊亞ニュース上映
アルベアルニュース館
エスメラルダ街三二〇

帽子木型製造販賣

るように惡善の型は手下手上の事仕
LUIS GORI HNOS.
U. T. 23 - 2897
Lima 1029
人間人本日受を用信り
るゐて

一般食料品
味噌醬油の釀造、素の鑑、福神漬、筍、御一報次第配達致します
西阪商店
アウストラリア街一〇一
電話　二一一二九一五

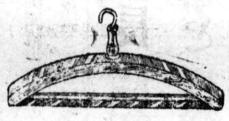

ペルチヤ特賣
◆日本人染洗業者の御愛顧を受けて居ります
◆御註文次第御屆けします
◆百個九弗　◆百個店名入十弗
市内アサンプレア街四七二
電話　六〇—五四〇八

KEROFIX
Talleres:
CHARCAS 4611
Unión Telefónica 71 - 9998

獨逸人の店
經濟的な本品をお勸め致します
製作、販賣、修繕、取付、交換引受致します
當方はカーサ・ポルカン以來御馴染の獨逸人で日本人間に數多の顧客を有し仕事は入念、迅速

TALLER MECANICO
MOTOR DIESEL
— de —
TOSHIO OWAN
T. Gral. URIBURU 270
Mte. GRANDE, F. C. S.
MONTE GRANDE
U. T. 240 - 241

今回上記の場所に工場を新設各種モートルの据附及修繕の御用命に應じます
日本人のモートルは是非日本人唯一の MECANICO の手で……
Origins Listea, Otto, Hartz. Stover.
等には當方多年の經驗を有します

Tundidor
U. T. (21) 0870

ケロセンナフタ
特別大勉强
……御注文次第迅速に配達致します
弊店の特製石油をカルデラCAF Emに御使ひ下さい
ツンヂドオ〇商會
サント・ドミンゴ街二九六七
電話　二一—〇八七〇

Dr. Boigen
Bmè. MITRE 1305 (1er. piso)
U. T. 37 - 2428

クリニカ・アレマン
◇呼吸器病（結核、喘息、感冒、病弱症）
◇花柳病科（淋病、黴毒其他）
◇婦人病科　◇產婦人科
◇一般內科（心臟病、胃腸病）
◇咽喉科　◇耳鼻科
◇眼科（視力檢査を含む）
◇小兒科　エツキス光線、紫外光線並各種分析【特に日本人諸君に限り診察料五弗】

宴會はだるま亭
△祝餅すし、かまぼこの御注文に應じます
ボリーバル街一五五六
電話　二三—四〇九二

御料理仕出し
▽日本酒の用意あります
御婚禮　御誕生

日本人
最古の洋服店
片山洋服店
ビエドラス街五七二
電話三三—五四五二

M. Malis
Defensa 717 U. T. 33-4382

◎スモーキング十三弗より十八弗まで
◎サコ・コルト八弗五十仙より十二弗まで
◎パンタロン・ネグロ十四弗九十仙
◎カミサ・ブランカ六弗九十五十仙
◎地方よりの御注文はピヤロンガ便にて、代金引換で送ります

時計販賣
並びに修繕
○裝身具各種取揃へて居ります
○電話で御一報次第參上致します
東京堂時計店
エントレ・リオ街五四一
電話　三八—五六一七

國分齒科醫院
ビエドラス街六九二、五階Q
電話　三四—一二七五

ラ・ムスメ
Suipacha 359 U. T. 35-2565
聖クルシフイホ（大、中、小）最新形極上木製、クリスタル製
ボンビーヤ各種（金、銀）壹弗五十仙以上各種
芳香線香いろ〳〵花の香、花の花、喜の香
パイロット萬年筆各種拾五弗以上

CLINICA MEDICA
CANGALLO
ATENDIDOPERSONALMENTEPOR SU DIRECTOR
Dr. A. GODEL
MEDICO CIRUJANO
Bmè. MITRE 1676 1er. Piso

最新式獨逸療法
淋病—根治療法
梅毒—六〇六號九一四號
婦人病　心臟　胃腸
肺　腎臟　神經系統
各科專門
◎日本人方には初診無料
X光線　デアテルミー
血液檢査
診察〇（自午前九時至十三時　自午後三時至九時）
日曜、祭日午前中

RAPIDEZ - ECONOMIA
URUGUAY 745 - U. T. 42-5748
Sebastián Rosselló
MARTILLERO PUBLICO

◇ネゴ・シヨの〇買
◉市役所の出願手續
◉法律事務一切
迅速且つ手數料大勉强で取扱ひます

EUSEBIO MIRANDA
TALLER METALURGICO
Dirección Provisoria
DONADO 1877
U. T. (51) 4629

●カルデラ大小型各種販賣
修繕及び製造販賣特別大勉强
日本人には特に親切叮嚀仕事入念に致してをります

マサロ靴店
コリエンテス街三三八
電話七九—一七八〇
日本人諸氏！ゴム並皮製長靴の御注文は是非當店へ
皆樣の御望みの型種々取揃へてあります
廉價販賣をモットーとする皆樣の靴店「マサロ」に御來店あれ

CAFE JAPONES
K. UCHINO
LAS HERAS 667　TUCUMAN

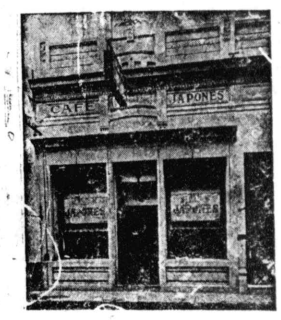

ツクマン市
内野喜吉