亜米然丁時報

CORREO ARGENTINO FRANQUEO PAGADO TARIFA REDUCIDA CONCESION 718

發行所 亞爾然丁時報社
ウスパスリアタ街一八九七〇
市スレイ・ア・ノスエブ
電話（三二）七一五〇
購讀料 一ケ月二弗

Director: T. MIDZUNO
REDACCION: Uspallata 981
U. T. 23, 7051

滿洲國承認記念式擧行

近代國家へ、形態內容整備

承認國すでに十四ケ國に達す

【東京十五日同盟】滿洲國承認記念式典は十五日午後六時から東京市ならびに對滿關係各機關主催、陸、海、外、情報局、對滿事務局その他關係官廳後援のもとに日比谷公會堂で盛大に擧行された。降りみ、降らずみの天候ものかは詰めかけた市民は定刻前大公會堂を埋めつくす。午後六時、日滿兩國歌齊唱に次いで日滿中央協力會長々宮田光雄の開會の辭、滿洲移住協會理事長小磯國昭大將の挨拶、翼贊會東亞局長の『滿洲事變と現聖戰との關係および今後の國民の心構へ』を說く講演の後豐田外相は近代國家として着々形態內容を整備しつゝある滿洲國の現狀と新東亞建設の隆盛は盟邦日本官民の絕大なる支援指導の賜なるを感謝し今後日滿協力による聖戰完遂に邁進せんとする固き決意を披瀝、終つて餘興に興じ午後九時半散會した

東亞民族の將來洋々たり

◇豐田外務大臣挨拶要旨◇

【東京十五日同盟】日比谷公會堂における豐田外務大臣挨拶要旨

顧れば 昭和六年九月十八日柳條溝における曉の銃聲は東亞に黎明をもたらし、翌年三月には五族協和、王道樂土の實現を期して滿洲國が誕生したが、その建國當初から淺からぬ因緣のあつたわが國は同年九月十五日これを承認するとゝもに、日滿議定書により滿洲國の國防に對し共同防衛の責を自から負つたのである

我國は 又東亞の新事態に覺めざる國際聯盟を昭和八年三月斷然退脫し東亞における安定勢力として自主獨往の堅き決意を全世界に披瀝したのである。その後滿洲國においては官民一致國力の充實に努力した結果、各種產業は飛躍的發展を遂げ交通もまた擴充整備せられ、さらに各般の法制整備、教育の普及などその發展ぶりは特に驚嘆に價ひする。かく滿洲國は近代國家としての形體を完備するに至つたので我國は昭和十二年率先して治外法權を撤廢しかつ滿鐵附屬地行政權の移讓を斷行した。

滿洲國 のかゝる發展ぶりは列國にも大なる感銘を與へた。昭和九年にはサルバドル國の承認となり、同十二年にはイタリー、十三年にはドイツもまた滿獨友好條約に調印して正式國交を開いたのであるが、さらに昨年は日滿華共同宣言において中華民國も同國を承認するいたつた本年に入つてからもブルガリア、フインランド、泰、デンマークの承認があり、承認國は現在十四ケ國に達してゐる情況である。さらにローマ法王廳から使節派遣などもあり、その間昭和十一年には滿獨協定、十三年には日滿伊通商協定など締結せられ東亞における滿洲國の存在はいよ〳〵內外とも確固たるものとなつたのである

獨逸奇襲艦船の活躍

英の太平洋航路不安

【紐育十三日同盟】パナマ沖る折柄、紐育タイムス上海電は今後太平洋上に獨逸奇襲艦船の跳梁激甚となるであらうとの注目すべき報道を傳へセンセシヨンを起してゐる、即ち上海の有力消息筋では太平洋航路就中濠洲、ニユジランド、シンガポール、フイリツピン、ハワイ等、西海岸諸港などを結ぶ航路において間もなく獨逸奇襲艦の活躍が增大するであらうと信じてゐる、すでに獨逸奇襲艦船は英の補給基地たるソサイティ島及びナウル諸島を襲擊して埠頭設備、倉庫その他構築物を爆擊しこれに應戰のため大規模な武裝をした英船が到着したときには獨逸奇襲艦はその快速を利用して逃走してしまつた事件があつたことが極めて確實な筋から傳へられてゐる

（註ソサイティ島はハワイ南方約四千粁の南太平洋上にある佛領の小島である。ナウル島は伊領で我が南方約七百粁の位置にある）

英船の擊沈

【伯林十五日發】獨當局筋の發表によれば獨爆擊機は十四日より十五日に至る夜半英國東海岸に於て英商船一萬噸乃至一萬二千噸級一隻擊沈した船名は未だ不明である

【伯林十三日發】獨軍十一日發表によれば獨潛水艦は北大西洋上で四十隻編成の英護送船團に對し前日に引續き攻擊を續行、さらに商船四隻及び護衛艦三隻を擊沈した、これで敵商船損失は合計二十八隻で米國政府が如何なる手をうつかは各方面注目の的となつてゐるがエー・ビー華府電は

【紐育十三日同盟】パナマ沖る折柄、紐育タイムス上海電は今後太平洋上に獨逸奇襲艦船の跳梁激甚となるであらうとの注目すべき報道を傳へセンセシヨンを起してゐる、即ち上海の有力消息筋では太平洋航路就中濠洲、ニユジランド、シンガポール、フイリツピン、ハワイ等、西海岸諸港などを結ぶ航路において間もなく獨逸奇襲艦の活躍が增大するであらうと信じてゐる、すでに獨逸奇襲艦船は英の補給基地たるソサイティ島及びナウル諸島を襲擊して埠頭設備、倉庫その他構築物を爆擊しこれに應戰のため大規模な武裝をした英船が到着したときには獨逸奇襲艦はその快速を利用して逃走してしまつた事件があつたことが極めて確實な筋から傳へられてゐる

（註ソサイティ島はハワイ南方約四千粁の南太平洋上にある佛領の小島である。

ビルマ、對英協力反對

英米に自治權確約要求せん

【紐育十五日同盟】十五日のニユーヨーク・タイムス蘭貢電はビルマ人は對英協力に反對であると次の如く報じてゐる

英國はビルマ防衛準備を急いでゐるが多くのビルマ人は對英協力に反對しつゝけてゐる、彼等の反對は受動的で極東における英國の戰爭準備に對する危險な要素とはなつてゐない、然しビルマ人が對英協力をよろこばないのは對英援助が結果として英國支配の永續をもたらすであらふと信じてゐることに基づくものであるビルマ人はルーズヴエルトチヤーチル共同宣言を捉へて早速右共同宣言は「ビルマは絕對にビルマ人により支配されるべきである」といふ主張にも等しく適用されるべきことを要求してゐる、ビルマ首相は來る十月ビルマ自治權の確約をうるために英國に向ひその後米國を訪問する豫定といはれる、ビルマ人が自分らを英國及び支那の支持者であると考へてゐないといふ事實は塡緬公路により輸送される米國の援將物資に對する彼等の態度によつて證明される、卽ち英米支三國は塡緬公路の通過稅一パーセントの廢止方をビルマ政府に要求してゐたがビルマ政府首腦は逆に增稅を希望し、ビルマ總督スミスの盡力によつて從來の通過稅を廢止しその代り一噸につき十ルツピーの均一增稅を行ふことになつたものである。

戰時下の食糧問題は重大

米穀國家管理制强化

【東京十五日同盟】戰時下食糧問題の重大性にかんがみ農林省では米穀國家管理制度を强化擴充することになり米穀國家管理實施要綱を決定、十五日地方長官宛通牒を發したしかして改正の要點は左の通一、不在地主の自家保有米は認めない

二、農民が供給米に對し奬勵金等を取得せんがため自家用保有米までも政府に賣却し、その後二重價格制を利用し安く買戻すときはみとめない。即ちかゝる還元配給は貧農などは金融上やむをえぬ場合だけに限る

四、但自家用保有米を節約して供出することは差支へない

五、從來は耕作地所在の農會を中心とした屬地主義割當方法を採つてゐたがこれを生產者地主の局住者所在地農會が管理米を割當てることとした

三、管理米は糯穀、酒米を除き原則として全部政府で買入れる、即ち從來は縣外移出米のみ政府買上げを行ひその他の縣內消費米は政府買上げを行はず眞に管理米としてゐたが、今後は奬勵金二重米價制とも照應して管理米全部を政府米とする

米國海軍の新鋭艦進水

【華府十三日發】米海軍省は新鋭主力艦マサツチユセツツ號（三萬五千噸）が來る二十三日進水する旨發表した

同號の主なる性能は速力二十七節以上、十二萬五千馬力、十六吋砲九門、五吋砲二十門、小口徑砲十六門搭載飛行機四を有し、ワシントン號など同型新鋭主力艦六隻中第四番目に竣工したもので、米海軍の主力艦は十九隻となる

【ビツツバーグ（ペンシルバニア州）十四日發】シー・アイ・オー加盟の全米國工夫組合は名の獨逸人が逮捕された

米商船武裝斷行？

【紐育十三日發】大統領が米權威ある筋の情報として、政府は最近の米船擊沈事件瀕發に鑑き在駐トルコ獨大使館員の本國往復頻繁を極めてゐるがこれに關聯し種々の噂を生みバーベン大使はこの際一さう身を退き對トルコ强硬政策をとる新大使が乘り込むだらうとの說もある

獨、對土强硬

大使更迭せん

【アンカラ十二日發】バーベン駐土耳古獨大使の歸國に引續き在駐トルコ獨大使館員の本國往復頻繁を極めてゐるがこれに關聯し種々の噂を生みバーベン大使はこの際一さう身を退き對トルコ强硬政策をとる新大使が乘り込むだらうとの說もある

智利の獨逸人多數逮捕さる

【伯林十三日發】デイ・エヌ・ビー通信サンティアゴ（智利）によれば獨副領事リヒアルト・ラオン・コンタ他二名の智利國籍獨逸人は十二日ヴアルデヴイア南方オソルノで智利官憲に逮捕された、理由は智利國家に危害を及ぼすおそれある非合法團體に加入したとの嫌疑によるものであるが、これと同時にサンティアゴで四十三名、ヴアルデヴイアで四

島田繁太郎大將並に高橋中將軍狀を奏上

【東京十五日同盟】橫須賀鎭守府司令長官に轉補された島田繁太郎前支那方面艦隊司令長官は官に親補せられた島田繁太郎海上某要職に在つた高橋伊望大將および現地海上某要職に中將とゝもに十五日朝東京驛着あつた高橋伊望中將は十五日午前九時十分東京驛着直ちに拜謁仰付られ軍狀を奏上、陛參內 天皇陛下に拜謁仰付られ軍狀を奏上することになつた

【東京十三日同盟】支那方面艦隊司令長官として在任一年賞の勅語を賜つた 旨十三日午後海軍省より公表された

歸還の島田大將に武人最高の榮譽！

【東京十三日同盟】畏きあたり、特に中隊長の指揮する儀りでは支那方面艦隊司令長官仗隊一個小隊を差遣あらせらは支那方面作戰海軍諸部隊のれる、海軍では今次事變でかれ、十五日紺綬鬱章を下賜せられた、さきに帝室博物館に陶器黑彩方瓶を寄附した中華民國人王養冶氏がこの光榮に浴した、王は我士官學校出身の陸軍中將で現在は北京市の教育局長であるが、黑彩方瓶は高さ約三尺の大作で時代を經た貴重品である

日滿一體不可分 張國務總理强調す

【新京十四日同盟】滿洲國承認記念日にあたり張國務總理は日滿共同防衛の精神を强調しその國運の愈々隆昌ならしめんことを祈念して左の談話を發表した

『盟邦日本帝國のわが滿洲國承認により日滿一體不可分の關係が確立されるにいたつたものでこの日滿不可分關係のうちに日滿共同防衛の大精神が嚴として存在してゐる、わが滿洲國はこの大精神發揚のため建國以來今日まで一路努力邁進して來たが、現下の國際的危機に歸任することゝなつた

【横濱十五日發】八月二十日の大精神發揚のため建國以來今日まで一路努力邁進して來たが、現下の國際的危機に歸任することゝなつた

若杉駐米公使再び任地向ふ

【横濱十五日發】八月二十日の大精神發揚のため建國以來今日まで一路努力邁進して來たが、現下の國際的危機に歸任することゝなつた

中華民國人に畏し、表彰

【東京十五日同盟】畏きあたりでは公益のため多額の私財を寄附せる篤志者を表彰せらるべき獨逸奇襲艦はその快速を利用して逃走してしまつた事件があつたことが極めて確實な筋から傳へられてゐる

緒大使の歸國

【神戸十四日發】駐日中國大使緒民宜は汪首席の召電により事務打合せのため十四日朝神戸出帆の華連絡日船神戸丸で歸國の途についた

上海特別陸戰隊司令官更迭

【東京十五日同盟】海軍省發表 上海特別陸戰隊司令官武田盛治少將は今回某要職に轉出、後任は牧田覺三郎少將が補された

芳澤特派大使赴任は來月中旬頃

【高田十四日發】佛印特派大使の重任を帶びた芳澤謙吉氏は十四日展墓のため歸着、左の如く語つた

「だいたい來月中旬赴任するが今度の使命は外交上のことよりも行政上のことが主眼で日佛印の政治上經濟上の提携をより强化せねばならぬと思つてゐる佛印の資源を調査し日本の力で大々的に開發することも急務である」

中華民國人に畏し、表彰

【東京十五日同盟】畏きあたりでは公益のため多額の私財を寄附せる篤志者を表彰せらるべき獨逸奇襲艦はその快速を利用して逃走してしまつた事件があつたことが極めて確實な筋から傳へられてゐる

Banco Municipal

當座預金には當行が最も御便利です

▽御預金の利子は千弗より
▽年收證書を抵當として不足分の手形を振り出す事も出來る

（當行のモツトー）便宜 汎遠

營業時間 一一—一七時 土曜 九—一二時迄

CASA CENTRAL: SUIPACHA 665
SUCURSALES
No. 1 Rivadavia 2499
No. 2 B. de Irigoyen 1459
No. 3 Rivadavia 7232
No. 4 Boedo 870
No. 5 Corrientes 5379
No. 6 Corrientes 3099

オステンデ靴店

●當店は値段の安いのが特徵
丈夫で履きよい 水を絕對に通さない、最新型もあります

保險業一切
生命、養老、純養老、家庭學資、年金、火災、電氣、傷害海上、自動車、其他一切保險
鈴木驥一郎
ウスパリヤツタ街五七七
電話 二六—四七三七

弗政策下の南米解放の爲めにも蹶起せよ

北米は南米貿易を獨占せんがため日本船の南米航路を邪魔したり、資本凍結令を出したりしてゐる上に、獨伊に對しては絶對通商を禁壓してラテンアメリカ貿易促進にひたすら拍車をかけてゐる。

かうしてラチンアメリカから輸入した箱は、本年前半期においてすでに五億弗を突發し、昨年の同期に比し五十五パーセント以上にのぼつたと自からよろこび、ラテンアメリカ諸國を有頂天にさせてゐる、彼等の自慰感は姑らく問はず、ラテンアメリカ諸國の將來にとつては、果して慶賀すべき兆候か。

本年前半期に北米に於る全輸入高は十五億九千四百萬弗に上り、内卅パーゼントはラテンアメリカより、四十三パーセントは大英帝國より殘餘の廿六パーセントだけを自餘の世界各國から買てゐるが、無論蘭印、佛印、支那等東亞共榮圏の繩張りを多分に冒してゐることは言つてゐない。

輸入に對して輸出がともなふは商賣上の常識だ、そこに深甚の考慮を拂はねばならぬ

去る八日の紐育ユー・ピー電に依れば、北米が南米諸邦から買仕入れた高は一九三八年度において四億五千四百萬弗一九三九年には五億一千八百萬弗、一九四〇年度は六億二千萬弗にのぼつてゐるが、本年は上半期ですでに五億弗に達し、その主なるものはアルゼンチンおよびウルグアイの羊毛、ベルー、チリーの銅、ブラジル、コロンビア珈琲およびキューバの砂糖である。

ところで、わがアルゼンチンは如何程のものを北米に對して賣つてゐるか、右につき九月十日の在亞北米會議所よりメモなりとして、ラ・プレンサ紙の報ずるところに從へば、一千三百五十八萬七千百三十弗に達し、七月の一千三百三十九萬千二百七十二弗を引きはなし、昨年八月の三百九十三萬九千二百五十七弗に比し隔世の感がある。のみならず、本年八ケ月の統計高は實に一億一千五百十二萬二百八十七弗で、昨年の同期間における對亞輸入額よりも二百三十一・五パーセント上臨したことになつてゐるが、一方歐洲大戰によつて英國は一千三百一萬噸といふ船腹を失ひ船腹の獨伊又四百萬噸を喪ひ船腹の不足を嵩げつゝあるに、米國はかつて英國が泣く日が來るであらう。東洋諸民族のやうに……。

然るに、ふりかへてわが祖國日本の現狀をみるに、左近建て、弗政策下に南米諸國を結によつて、事實上南米は愚着々その傘下に收めんとしてゐるが、おそらくは成功するだらう。

現在不景氣なるが故に、恁うして北米弗政策に隨喜の涙をみよつゝ餘喘を保つのみとなつた。何故に、竿頭更に一歩を進めて大東亞共榮圏に驥足を伸さんとはせざるか。速かに大東亞共榮圏を確立して英米の既存勢力を締め出し彼等共同の凍結令に酬ひざるか。

既にヒトラー、ムツソリーニ會談によつても明かなるが如く、金權政治の搾取から歐洲を解放して以てわが國の貿易は米英の資金凍結によつて、事實上南米は愚みどころの戰ひを演じてゐるではないか。金權政治の搾取に現の第一歩に非ざるなきか。

わが國の貿易は米英の資金凍結によつて、事實上南米は愚みどころの戰ひを演じてゐるではないか。金權政治の搾取に現の第一歩に非ざるなきか。

僅かに東亞共榮圏の一部にのみ存つ餘喘を保つのみとなつた。何故に、竿頭更に一歩を進めて大東亞共榮圏に驥足を伸さんとはせざるか。速かに大東亞共榮圏を確立して英米の既存勢力を締め出し彼等共同の凍結令に酬ひざるか。

既にヒトラー、ムツソリーニ會談によつても明かなるが如く、金權政治の搾取から歐洲を解放して以てわが國の貿易は米英の資金凍結によつて、事實上南米は愚みどころの戰ひを演じてゐるではないか。金權政治の搾取に現の第一歩に非ざるなきか。

最も苦しみ、あがいてゐるのは我等東方諸民族ではないか。この盟主をもつて自他共にゆるす我等は、何故に盟邦獨伊と共に起んとはせざるぞ。かつてこそ歐洲ならびに大東亞圏から締め出される恐れを知る秋、釋然として己れの愚を識るは啻に英米のみではあるまい。實にラテンアメリカ諸國を財閥政治の搾取から解放し世界共存共榮をらい齎する所以であり、八紘一宇の理想實現の第一歩に非ざるなきか。

在外邦人第二世問題

【五】

小島憲

在米邦人の都市農村における集團的生活は多年排斥を受くる原因を作りたるが、その結果日系市民の政治的勢力の輸入高は十五億九千四百萬弗に上り、内卅パーゼントはラテンアメリカより、四十三パーセントは大英帝國より殘餘の廿六パーセントだけを自餘の世界各國から買てゐるが、無論蘭印、佛印、支那等東亞共榮圏の繩張りを多分に冒してゐることは言つてゐない。

輸入に對して輸出がともなふは商賣上の常識だ、そこに深甚の考慮を拂はねばならぬ

去る八日の紐育ユー・ピー電に依れば、北米が南米諸邦から買仕入れた高は一九三八年度において四億五千四百萬弗一九三九年には五億一千八百萬弗、一九四〇年度は六億二千萬弗にのぼつてゐるが、本年は上半期ですでに五億弗に達し、その主なるものはアルゼンチンおよびウルグアイの羊毛、ベルー、チリーの銅、ブラジル、コロンビア珈琲およびキューバの砂糖である。

ところで、わがアルゼンチンは如何程のものを北米に對して賣つてゐるか、右につき九月十日の在亞北米會議所よりメモなりとして、ラ・プレンサ紙の報ずるところに從へば、一千三百五十八萬七千百三十弗に達し、七月の一千三百三十九萬千二百七十二弗を引きはなし、昨年八月の三百九十三萬九千二百五十七弗に比し隔世の感がある。のみならず、本年八ケ月の統計高は實に一億一千五百十二萬二百八十七弗で、昨年の同期間における對亞輸入額よりも二百

あつて、近年ハワイ人有權者數の激減するに反し、日系市民は激增する一方で、米人、支那人等の有權者も幾分增加しつゝあるも到底日系市民增加の率の比でなく、こゝ數年にして日系市民有權者がハワイにおいて第一位を占むるは豫想に於て第二世の成長とゝもに有權者を增加するは見易い道理である。故に選擧權利圧の方法に考へるが如きは論外である。

第一世が筆紙につくし難き困苦に打ち勝ち人種的壓迫を征服して各地に發展したる事實は、その自然がその發展に適してゐることを證するものである。一の社會群が發達に缺よびその子孫たる第二世の發展性は極めて大なるものがあるを見るのである。

事はハワイに於ける日系市民は小都市地方に於て相當の勢力を獲得しうることは明らかの社會的地位低き理由としてである。殊に日系市民有權者自尊心の缺如が擧げられてゐるのは愉快である。このことは第二世が渡航したる當時の日本人の實力、國際的地位ならびに移住民の惠まれざりし生活等の惰性が第二世にも及びたる責任に歸するは酷にすぎるけれども、單にハワイのみならず第二世の道有性といふか或はまた有色人種の共通的缺點に優秀なる種族と弱少なる種族と併存するときは、弱少種族は極めて不利益の地位に立つことは、或る意味に於てそれはそのまゝ殺しかしながら今日の日本人及びその血を受ける第二世が苟くも白人に劣ると云ふか、白人に對して一種的引け目を感じをるは事實である。第二世の活動がこの心理的影響によつて消極的退嬰的となる傾向あることも否定しえない。しかしながら今日の第二世が筆紙につくし難き困苦に打ち勝ち人種的壓迫を征服して各地に發展したる事實は、その自然がその發展に適してゐることを證するものである。一の社會群が發達に缺よびその子孫たる第二世の發展性は極めて大なるものがあるを見るのである。

一世が渡航したる當時の日本人の實力、國際的地位ならびに移住民の惠まれざりし生活等の惰性が第二世にも及びたる責任に歸するは酷にすぎるけれども、單にハワイのみならず第二世の道有性といふか或はまた有色人種の共通的缺點に優秀なる種族と弱少なる種族と云ふか、白人に對して一種族と併存するときは、弱少種族は極めて不利益の地位に立つことは、或る意味に於てそれはそのまゝ殺しかしながら今日の日本人及びその血を受ける第二世が苟くも白人に劣ると理的影響によつて消極的退嬰的となる傾向あることも否定しえない。しかしながら今日の日本人及びその血を受ける第二世が苟くも白人に劣ると云ふか、白人に對して一種的引け目を感じをるは事實である。第二世の活動がこの心理的影響によつて消極的退嬰的となる傾向あることも否定しえない。しかしながら今日の日本人及びその血を受ける第二世が苟くも白人に劣ると

殊に女子は、標準語を、東ど恐しいことはないのです。京語を知るといふことは重大なことです。おかしな薩摩辯や中國辯など教はつて、これが純粋な日本語だなど海外で振りまはされては困ります。

東京の山の手の教養階級の日本語を兼ひになつてはなほおそろしい事です。おもしろくて讀みはじめたらとてもやめられぬ本、例へば講談本の三十弗に達し、七月の一千三百三十九萬千二百七十二弗を引きはなし、昨年八月の三百九十三萬九千二百五十七弗に比し隔世の感がある。のみならず、本年八ケ月の統計高は實に一億一千五百十二萬二百八十七弗で、昨年の同期間における對亞輸入額よりも二百

在外子弟教育に就てその父兄につぐる書

小原國芳

【五】

圖書の設備をなさい。

うすつぺらな教科書を一冊二冊讀んでゐては駄目です。第一あきてくるし、そのため日本語を兼ひになつてはなほおそろしい事です。おもしろくて讀みはじめたらとてもやめられぬ本、例へば講談本の種類をお讀ませになつたら如何ですか。私たちの學校では一年に二百冊から三百冊讀みます。そのうちの二三割がわかつたらいゝのです。しかもその二三割は教科書の四五冊以上、ほんとうの血となり肉となるものです。私の主義にすが、大部分はやはりいゝもの賛成してくれてゐる、金門學

園などでは、これを行つて、實に偉大な國語力が同年の日本の中學すらむしろ及ばない成績を示してゐるのは愉快です。金門學園等では多讀より

東京におそろしい誘惑があることもたしかですが、さりとてもむしろ濫讀で結構だ。とさへいつてゐます。本は一度買へば五年十年ある、こんな有のあくどい、一層悪い場所安いのはないです、どしどしお買ひなさい。そしてお讀ませなさい。

何といつても、アジアの中心、アジア最大の文化を持つ東京です。無論世界大都市共通の悪い所の都面もあるのです。

どうしてもお約束したより餘計かゝつて困ります。町のいを考へていたゞきたいと思ふのです。【をはり】

監督者にしたところで、十人一組になつて、月一人十圓出せば、百圓、高級の立派な先生が持てるわけでせう。カフェーで使はれたことを考へれば、――それこそ月十圓ぐらゐ何でもないではありませんか――ゼヒ、さういふことを考へていたゞきたいと思ふのです。【をはり】

ためにも、――ゼヒ、さういふことを考へていたゞきたいと思ふのです。【をはり】

會席御料理仕出し
▽日本酒の用意あります
御婚禮　御誕生
宴會は　だるま亭
△祝餅すし、かまぼこの御注文に應じます
ボリーバル街一五五六
電話　二三―四〇九二

◇邦人間唯一の染色工場
◇設備完全　仕事入念
齋藤染色工場
アベヤジネダ市ラカラア街一四一七
電話二二―七七一五

産婆（入院隨意）
◇産室の設備があり何時でも入院出來ます◇往診も致します
◇擔任テレサ・パリズフアナ・アスルドイ　二八一八三
電話七〇―九九一
高見澤產院
ウンベルト・プリモ街一六六一
電話　二三―七二八四

VIA TRANSRADIO
TRANSRADIO INTERNACIONAL
Compañía Argentina de Telecomunicaciones S. A.
CORRIENTES 500 U. T. (31) 4701
日本への國際電話
通話料　三分間百弗　以後一分毎に三十三弗三十三仙　其の他詳細は上記に

新刊書入荷
女の心情　吉尾なつを
興亞の大業　松岡洋右
封鎖孚海里　佐藤光貞
家庭の祕密　丹羽文雄
人妻の教養　武藤隆三郎
完全なる夫婦　高田義一郎
綴方現地報告　河童昇天
彌太五郎船子母澤寛　火野葦平
大地パール・バック　武者小路實篤
太平洋上の日米問題　佐藤光貞
若き人々　河童昇天　火野葦平
愁々夕暮記　海音寺潮五郎
女人心情　寺崎浩
花と兵隊　火野葦平
肉體の戰　大内直通
「將棋新定跡」駒の歩み方から初段まで
宮園書店
カセーロス街一九八三
電話　二三―九八七二

時計販賣並びに修繕
○裝身具各種取揃へて居ります
○電話で御一報次第參上致します
東京堂時計店
エントレ・リオ街五四一
電話　三八―五六一七

コルドバ醫科大學齒科部卒業
齒科醫學士　國分鐵藏
ビエドラス街六九二番五階
電話　三四―一二七五
X線光の設備があります

大阪商船會社指定
三等切符仲次所
大阪商船會社船客御送迎に就ては懇切迅速に御便宜を御取計申可候、尚特三御歸國の方は混雜を避ける爲前以て下記へ御用命賜り度く候
船舶御用商
森川・鹽澤商店
バセオコロン街四七〇
電話　三三―四一七一
三三―四八〇八

◉便箋、封筒、名刺其他多少に不拘御用命願上ます
西和文活版印刷ニッポン堂
サンチャゴ・デル・エステロ街九七五
電話　二三―七八六四

カフェ薩摩
有水武二
久松純雄
竹ノ内武義
加藤吉隆
ヘネラル・オルノス街五四
電話　二三―〇五二六

日本式マッサージ
鍼灸治療
山田式灸をお試しあれ
電話で御用命下さい早速參上いたします
山田忠重
電話　二六―五三五六
セバージョ街一二七六
デパルタメント　A

SASTRERIA DE MEDIDA FINA
— De —
DIMARCO HNOS.
Montes de Oca 2052
U. T. 21 - 2445

上等洋服類
――九十ペソより――
月賦拂ひで仕立てます
御一報次第直ちに店員出張致します

豆腐　こんにやく　赤みそ　の製造賣販
日本茶、わかめ、こんぶ其他日本食料品種々有り
下門正一
レイバ街四〇二九
電話　五四―七八一二

ERNESTO COCO
15 de Noviembre 2335
U. T. 23-2835

東洋軒
ベンテシンコ・デ・マーヨ街五三二（三階）電話　三一―九二三
◇純日本料理並びに丼物、御宴會にも應じます

東洋バー
コリエンテス街四三二
電話　三一―六三九四
◉晝夜開業して居ります。

ケロセン廉賣
永年日本人洗濯店並ニ御家庭ノ御用ヲ蒙ツテ居リマス

圓の兩替
特別に勉強致しますから何卒弊店に御用命を願ひます
J. Martínez Fandiño
Corrientes 418

CLINICA MEDICA
CANGALLO
ATENDIDOPERSONALMENTEPOR SU DIRECTOR
Dr.A.GODEL
MEDICO CIRUJANO
Bmè. MITRE 1673 1.r. Piso
最新式獨逸療法
淋病―根治療法
梅毒―六〇六號九一四號
婦人病　心臟　◎腸
肺　腎臟　神經系統
各科專門
◎日本人方には初診無料
X光線　デアテルミー
血液檢査
診察日　自午前九時至十二時　自午後三時至九時
日曜、祭日午前中

RAPIDEZ - ECONOMIA
Lavalle 1461 U. T. 37 - 4146
Sebastián Rosselló
MARTILLERO PUBLICO
◇ネゴシオの賣買
◉市役所の出願手續
◉法律事務一切
迅速に且つ手數料大勉強で取扱ひます

A. MENDEZ
Taller Mecánico
CALLE VERA 737 U. T. Darwin 1108
新古品大小型各種
カルデラ　ア　バポル販賣

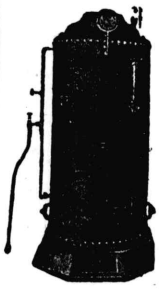

Dr. Franz Robbers
Jefe de Clínica Médica del Hospital Alemán
CHARCAS 929
2.o piso
U. T. (31) 9792
獨逸病院內科部長
ドクトル　ローベルス
診察時間　午後三時より五時迄（土曜日を除く）
チャルカス街九二九（二階）

CAFE JAPONES
K. UCHINO
LAS HERAS 667　TUCUMAN
ツクマン市
內野喜吉

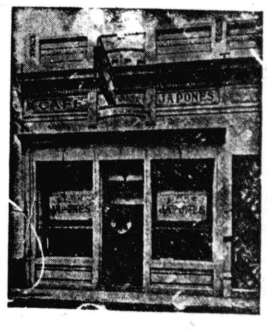

イタリアは何を求めてゐるか

-13-

ヴイルジニオ・ガイダ

歐洲の大手術

これまでのヨオロッパ史は内に戰爭への危機を姙んでゐたにしろ、とにかく表面上は英佛兩國のデモクラシイに擁護されたヴエルサイユ體制によつて發展してきた。一九一七年の虚構な平和狀態は、多少を修正をうけながらも、その本質は毫も變化する處がなかつた。このまゝ歴史の推移を放任するならば、ヨオロッパの運命は自滅の外になかつた。ヨオロッパの體内に潜む論議は、省略しよう。しかしその結果は最近國防人民委員の結果は最近國防人民委員

が思想的にも政治的にもいよ方向をとつてゐるが、しかしいよ明確な對立を示し、謂はこれは援助條約でもなければ一九三九年のヨオロッパ戰また同盟條約でもなかつた。爭の縮圖をこゝに見出しうるたゞそれは兩國に利害關係のといふことを閑却してはならある事件について、相互が隔ない。同時にイタリアとドイツとが新しいヨオロッパ秩序建設のために協力するやうになつたことも、一面ではスペイン戰爭がもたらした結果で

誤算のない粘り強い男

スターリンの人（5）

スターリンは最近、赤軍にいよ〳〵黨を手訓」にも似たものを發布させ、わが國でいふ「戰陣に入れた。やがて、トロッキー、ジノヴイエフをブハーリンと闘はせ、さらにトロッキーとジノヴイエフを闘はせるかつて黨にとつて絶對必要な人間と斷言したブハーリン、ルイコフなどもトロッキーを追ふとついでに追ひ出したのである。政敵に對する執拗さはヂョルヂヤ人の特性だといはれるが、この點におけるスターリンのつめたいまでの粘着性はすでに有名なもので、要するにスターリンには決して誤算といふものがないといふより生ぜさせなかつたのである。ヂョルヂヤ人は執拗であるが、同時にまた長命だといはれる、或邦人旅行者がコーカサスでスターリンに實によく似たヂョルヂヤ人を見て

「君はスターリンそつくりだ、スターリンも六十歳を越したからもう後長くもなささうだね」

と話すとこのヂョルヂヤ人は

「ヂョルヂヤ人は山國に生きてゐるから百歳や百五十歳まで生きるのがいくらでもゐる、スターリンも少くとも百歳までは生きるよ」

と、笑ひ一つ浮べて答へたといふ。いづれにしても長生きといふことは目出度いことの一つである。

スターリンは最近、赤軍に對して、わが國でいふ「戰陣訓」にも似たものを發布させた。これは「勝利する學問」と題して菊判六頁の小冊子で一回分割當時ソウローフ將軍が馬上で全軍を叱咤した言葉をそのまゝ取つたもので

『死は男士の指揮刀と銃劍を避ける』とか『どんな深い溝でも飛び込め』

とかいつた言葉にあふれた文字通り「勝利する學問」である。舊ロシア時代の侵略戰に一將軍が全將兵に與へた言葉このいはゆる帝國主義の精華ともいふべき言葉をそのまゝそつくり社會主義國家の赤軍に「勝利する學問」として通用させようといふのである。

まことに妙といへば妙であるが、この一事によつてもスターリンの國家觀の現實に即した變轉をみないわけにはゆかない。

一九三〇年ごろスターリンがアメリカ勞働代表と會つたとき、彼はソヴエト國家の社會主義的建設が共産主義に移行するにつれてやがてソヴエトといふ國家は消滅してゆく、と答へてゐるしかし一九三九年三月、第十八回黨大會の席上で、スターリンは資本主義的環境の中では一國社會主義が共産主義に遂行してもその國家は消滅せず、逆により一層資本主義を強力にすることに專念しなければならない、と演説して大いにソヴエト聯邦防衛の氣勢をあげた。これによつてもわかるやうにソヴエトがスターリンの號令下一路社會主義建設に進むにしたがつてその社會主義化の底には同時にロシア的なもの、愛國主義的なものがだん〳〵と知らずしらずの間に盛り上つて來ることは例のブラウダ紙が取り上げられた有名なイワノフとスターリンの問答をみても明

中にある一國社會主義國家においては當然の歸結であるかも知れないが、スターリン自身もまたこれを認識してをり彼はインターナショナリズムと愛國主義といふ、この一見對立したかの如き二つのものが立派に兩立しうるものだといつてゐるのである

さらにこの傾向はフイランド戰爭の經驗によつて拍車をかけられこの赤き闘士の國にはロシア精神、愛國精神がどこの資本主義國家にも增して溢れ現れてきたのであつたその結果は最近國防人民委員なるチモセンカに「敵を憎めなる〃資本主義的環境〃の

スタ

ます、普通胃弱といふのがこれでありまして、胃は痛まぬけれど物を食べると、胃部膨滿の感があり何となく氣持が悪い空腹時に深い呼吸をすると胃がガブ〳〵鳴り、水分を多く飲んで胃を押さへて見ると、ポチヤ〳〵水の音がします大、便は秘結する方が多いです、この手當は後で一緒に申します。

家庭に於ける實際的看護の秘訣〔卅〕

海軍看護特務大尉　築田多吉

胃アトニー　といふのは「緩む」意味で、胃の筋質の彈力がなくなることです、胃の神經が衰弱しぢゆ動が鈍り消化力が減り胃中にものが停滯するから過食したり、運動が不足したり、その他神經衰弱、貧血榮養不良、脂肪過多のやうな病氣があるとアトニーになり

胃擴張　運動不足の人が粗食して食べすぎたり、多量の酒を飲んだりすると胃の機能が弱つて擴張します、また胃から腸に向つた幽門部に癌か潰いやうや狹搾のやうな病氣があると、腸の方へ食物を送ることが困難になる胃中に食物が停滯するからこの病氣を起すこともあります。輕い胃擴張は大したさはりはないけれども、重くなると時々胃痛がありますが、嘔吐すると氣分がよくなるものです。

OBSTETRICA
ELISA YAMAUCHI
Diplomada en la Facultad de Ciencias Médicas de Buenos Aires
U. T. 26 Garay 3778
—當分の間往診のみ御引受致します—
ブエノス・アイレス醫科大學產科卒業
公認助產婦
山内エリサ
電話（26）ガライ 3778

Sastreria "Florida"
Florida 377-1. piso U. T. 32-3172
世界的に好評のあるカシミレスで……洋服地
貴方の趣味と身體にピツタリ合ふやうに仕立てます
……◈……
日本人には特に大勉强!!
月賦拂の便宜もありますから一度御來店の上自由に布地を撰擇し御趣の型々を御注方下されば幸ひです

JUAN B. ISTILARI LTDA.
製造元　Fábrica y Central Tres Arroyos F. C. S.
支店　Suc. Buenos Aires Perú 480 U. T. (34) - 5546/48
三分の一馬力五分間で六キロのローバが乾燥プエノスで既に千台以上販賣十八ケ月支拂の便法
濟經で便利の〃イスティラルト會社の電機洗濯機と乾燥機

ロサマ
靴の店　値段格安
ゴム靴に皮製の長靴御注文は是非當店へ日本人諸氏から絶對の信用と好評を有す
電話（七九）三三一一　エリコ街三三一一　ステンエリコ
八二〇八

Dr. Boigen
Bmè. MITRE 1305 (1er. piso)
U. T. 37 - 2428
クリニカ・アレマン
◇呼吸器病（結核、喘息、感冒、病弱症）
◇花柳病科（淋病、黴毒其他）
◇婦人病科（◈產婦人科）
◇一般內科（心臟病、胃腸病）
◇咽喉科　◇耳鼻科
◇眼科（視力檢査を含む）
◇小兒科　エツキス光線、紫外光線並各種分析【特に日本人諸君に限り診察料五弗】

ホフマン式ブランチヤ機並カルデラの修繕取付一切廉價にひきうけます
ホフマン會社指定機械士
トリビオ・ゴーメス
ロドリゲス
チヤカブコ街八九六
電話三四—一一九二
仝（私宅）
二三—四五六四

片山良平
バルカルセ街一四七一
電話　三三—四八八七

帽子木型製造販賣
仕事の上手下手は型の善惡による
LUIS GORI HNOS.
U. T. 23 - 2897
Lima 1029

廣告
純モートル・デーゼル
日本製の優秀なる純モートル・デーゼル（十二馬力）入荷致しました
蔬菜花卉業者に御好適、御希望の方は御來店の上實品を御覽下さい
安東商會
デフエンサ街五一〇—三二
電話三四—二八二六

齒科醫療の御相談に應じます
應接時間　自午前八時　至午後十時
日本齒科醫學士
山本實雄
市內エントレ・リオス九七三番地（一階）
電話　二三—〇五四二

診療所
入院隨時◇擔任醫師內科專門ドクトル・クレメント・ビツシ
海外婦人協會
ウンベルト・プリモ街一六六一　電話二三—七二八四

PLATA BRAUN
Marca Registrada
Bernardo Braun e Hilo
CORRIENTES 4349 — U. T. 54 - 4111
カフエー、バー、レストラント用のメタル製品の御用命は日本人間に絶大の信用ある店へ
プ〇タ、ブ〇ウンへ
月賦拂の御註文に應じます
◇毎日午後九時より急患はこの限にあらず慈善病〇と連絡を取り

JUGUETERIA TORRO
SARMIENTO 540
U. T. 34, DEFENSA 1687
玩具の御買求めは廉價在庫品豐富のトーロ玩具店で
日本製玩具あり
御申込次第型錄進呈

まつや旅館
タクアリ街五八〇
電話　三四—一三四四
親切丁寧、顧客本意、浴室完備
日本料理一切、其他日本菓子製造、

御乘船御下船の便よし……
◉地方より出武の節は是非御立寄願ひます
御下宿
御旅館
昭和館
ベンテシンコ・デ・マーヨ街三三〇
電話三一—五一四五

かまぼこの御注文は
村武へ
—原料精選—
◉御註文は前以て電話にて御用命下さい
マルコ・パス街一九四四
電話　六七—四八三三

▽…領事館
▽…銀行
▽…船會社……に近く

日本座敷
文化住宅
建築
大工指物師山本玄
コルドバ線フロリダ町ビージャ・マルチレ區
スフラテギ四三三　電話七四一（フロリダ）三一五〇

Medicinal News
28 - Suipacha - 28
◈淋病梅毒　治療代は全治後頂きます
◈肺結核新療法
◈婦人科
◈電氣治療科
◈X光線科
診察料　三ペソ
時間　午前九時—十二時　午後三時—八時
—各科專門醫十名—
◈日曜祭日は午前中
◈血液、尿、喀痰の檢査は武市大學教授ロツフオ博士が擔當して居ります

一般食料品及び味噌醬油の釀造
御一報次第配達致します
西阪商店
アウストラリア街一一〇一
電話　二一—二九一五

Gran Taller de S. MIYAZONO
RIVADAVIA 3519 U. T. 62-2083
△クエジョの御用命は幣店の專門部へ
△仕上能率一日三千本
△入念　優美　確實で迅速に配達致します

FRANCISCO SANTERO
Ex mecánico de la Cía. Hoffman
CONSTITUCION 3229
U. T. 45 - 0294
フランシスコ　サンテーロ
ブランチヤ機並びにセントリフーガ製作、販賣致します

▲理想的健康帶▼
◎木健康帶の常用は、壓を高め、全身の血行を順調に導き、胃〇に活力を與ふ
◎病弱者は、體質の強壯を得
◎健康者は、より健康を增せしむ
慢性胃病等には特効あり
◎胃下垂病、胃擴張
◈特價　拾參弗也
◈地方送料五十仙
片山製造販〇所
バルカルセ街一四七一番
電話　二三—四八八七

SASTRERIA "TORRO"
SARMIENTO 654
U. T. 34, Defensa 3951
品質本位
仕立入念
—八十五弗より各種—
トーロ洋服店
佐藤西藤目　交外

ホフマン式プ〇〇チヤ機始め同會社製洗濯機、乾燥機、カルデーラ等大販賣
◉交換、修繕は特に便宜を計ります
◉優良なる中古品澤山あり、六百弗八百五拾弗及び九百五拾弗
日本人顧客多數有ります
◉各種部分品を澤山備付けてあります
◉日本語を話します
Hoff-Man
BELGRANO 525
BUENOS AIRES
U. T. 34 - 1497

待望の會館遂に落成

―日青派遣選手意氣凄し―

コルドバの新紀元

山紫水明郎氏、それに三邦字新聞社代ンバンの抜く音も高く祝賀會の地に今日表、サンタ・フェからは日會に移り衷心からこの日を祝す
ぞ多年の宿長世禮竹雄氏青年選手を引き　然していよ〳〵當日の祝賀
望が成る日連れて列席、なほコスキンカ運動會が開始された。小學生
だ。紺碧の らは山崎、前川兩委員が出席青年達は新築の會館を前にし
空には一片 當地日會員を合してその數二豫定のプログラムに從ひ跳ね
の雲もない 白名以上といふ盛大さで、コ飛び、走り、正午は婦人部の
快晴遙か彼 市日會創立以來の空前の歴史的行事だつた。
方に連なる シェラデ・フルトは白だ去りやらぬ新會館において定刻九時、ベンキの香り未落成式を擧行、一同着席して雲を戴き、見渡す盆地先づ皇軍の戰歿將士に對し一に點々と散在する家屋に交つて一極目立つ白聖の殿堂。これぞ新裝なつた當地日會館の颯爽たる雄姿である

在コルドバ日會が本部から離れて十年目、この運動場を昨年の皇紀二千六百年に際して建設、今日また慶びを新らたに加へる新コルバド日會館の落成式の日だ。

日會員はこの日早朝から喜色滿面、老若男女を問はず快い朝風に心氣も爽やかこ晴の一日を有意義に過すべく大型の自動車で集まつて來る。

會館の入口には墨痕鮮やかに『會館一九四一』の日本字が當日の出席者の胸を深く衝く。この土地を購入してから七年目、在コ市同胞の粒々辛苦が遂に實を結んだのだ。確固たる邦人の足跡を語る有形の記念物は今後幾百年據として風光明媚な此の地に輝くことであらう。

この日遠く武市より日會代表齋藤彦藏氏　青年部代表兼派遣選手の櫻井、古川の兩君の滯亞數ケ月に及ぶ比嘉廉助氏當地とは因緣の深い熊澤太十

なほ同船客室が未だ空いてゐる故乘船希望者は至急申込れたしと。

買ひ度し

亞國政府はかねてよりアベニーダアルベアル街の二六二八番地に建築中であつた宏壯なるペルー國亞國駐剖大使ベナビイデス元帥にこれか讓渡式をこのほど簡單に行つた。

當日は最初に武市コベージヨ大僧正が新館の祈禱の祓をなし、それから型の如き儀式が行れ最後に乾杯して式を終へた。

まにら丸
今日出帆

先月下旬以來碇泊中であつたまにら丸はいよ〳〵本日午後出帆する豫定の旨當地支店より發表

秘露大使館を建築
亞國政府から寄贈

亞國政府はかねてよりアベニーダアルベアル街の二六二八番地に建築中であつた宏壯なるペルー國亞國駐剖大使ベナビイデス元帥にこれか讓渡式をこのほど簡單に行つた。

當日は最初に武市コベージヨ大僧正が新館の祈禱の祓をなし、それから型の如き儀式が行れ最後に乾杯して式を終へた。

貸部屋

瓦斯、水道、暖房裝置の完備した四部屋、日本人染洗業者に安く貸します
プエレドン街一七八三

カリフォルニヤ街一七四四
電話　二一―〇二三四

庭球の藤倉健在

【東京十四日發】東京地區庭球選手權男子決勝戰は十四日午後田園コートで擧行、シングルでは藤倉が、ダブルスでは鵜原―楠本組がそれぞれ優勝した。

▲シングルス　藤倉（慶應）
六對三　〇對六　六對四　六對二　種田（商大）
▲ダブルス　鵜―楠本（日立）
四對六　十對八　六對三　一對六　七對五　山川―岡田（慶應）

武港勞動者の盟同罷業

武市新港監視所の勞働者は世界的戰亂で不景氣のため、百五十名の勞働者を解雇するといふ噂を聞き傳えて驚き、六百名の勞働者は去る十一日の午後二時同盟罷業を決行した。罷業團は翌十二日、陳情委員を擧げて土木省に派遣したが、丁度オリア土木大臣が大臣室でバルダサイ港務航海課長と會談中であつたので、都合よく、三者の會見が行はれた。

罷業團代表が訪問の意を告げると土木大臣は、

『我々はそんなことは知らないから單なる噂だらう。政府は不景氣のため勞働者を雇用する意志はなく、反對に不景氣で職なき人達のためにます〳〵擴張することを目下考慮してゐる』

とあつさり片付けたので、罷業もまた後刻めつさり解散された。

横濱夫人慈善獨唱大會
日本音樂紹介の夕

既報ジョリー・グレッコ獨唱は回を重るごとに精進の蹟唱會は去る十三日コルドバーと不屈の努力が示され、當日流劇場リベラ・エンダンにおのプログラム中でも『城ケ島いて午後十時より開催されたの雨』と『富士山見たら』のが、宣傳の不充分と、はじめ二曲は多大の感銘をコルドバての地方進出で聽衆の數は武の邦人及び外人に與へた。旅市の市民劇場における獨唱會愁の身の上にある者が一樣に感激させられるこの東洋情緒とは比較にならないほどであつた。

地方民の音樂感覺、特に日本音樂の藝術的文化の不理解によるのだらう。在コルドバ邦人はほとんどといふまで押しよせた。橫濱夫人の唄ふ日本音樂は哀愁と憧憬を胸に秘めこの慈善獨唱會をより以上盛大ならしめんとした努力の蹟が歴然と現れてゐる。

確固たる存在を中央聲樂界に同夫人の獨ない　（コルドバ發信）

溢たる感傷的メロディーそれを上手に、巧みに、唄ひこなし、感動させ、以つてソプラノとしての存在を一般大衆に認めさすものである。

今度の同夫人第一回地方進出の獨唱會はこの點で大成功であつたといへる。

亞國大衆への音樂紹介は決して一朝一夕になるものではなく、長い年月を要するものであると輸送計畫を樹てゐる。

日亞花卉產業組合役員會

日亞花卉產業組合では本十九日午前十時より同組合事務所で第五回役員會を催される。

野球

日亞花卉產業組合主催の野球リーグ戰第五日、十四日々曜は絶好の野球日和に惠まれ初春の空高く白球飛ぶ若人の熱と力は今酣とばかりに各球場において接戰に次ぐ接戰を演じ見る者もまた熱と力に魅了された戰績は左の如し

◇北部―南部
三對一で北部勝つ
◇西部―エスパル
二十一對一で西部軍惜敗す
◇市内―サンミゲル
九對八でサ軍勝つ

ボリヴア國多量の亞國產物を輸入？

ボリビア政府の特別發表に六日午前十時より同組合事務よれば、同國は亞國から八萬所において役員會を催される。輸送能力では到底不可能である。

亞國側ではかくの如き多量の亞國產物品を同國まで鐵道輸送することは、現在の鐵道輸送能力では到底不可能である。

輸送能力では到底不可能である。

商船で水路を利用して、チリーのアリカ港かまたはアントファガスダ港に送り、其所から智幕鐵道でラパスに轉送すれば便利であると輸送計畫を樹てゐる。

日亞花卉產業組合役員會

日亞花卉產業組合では本十

第一位を占めサンタ・フエ、コルドバの順となる。なほ當日の優勝杯授與者は左の如くである。

▲領事盃　コルドバ日青
▲在亞日會盃　古川（日青）
▲日亞時事社盃　上原清富
▲南亞日報社盃　古川（日青）
▲亞爾然丁時報社盃　櫻井　日青
▲國分鐵藏盃　櫻井（日青）
▲コルドバ日會長盃　山城久喜

然して一日を通じて歡迎氣分は彌が上にもこのコルドバの天地に溢れるばかりに漲り

彼方の地平線に出た太陽が歡樂をとゝにしながら一日の役目を終つて、靜かにパン・デ・アスカル山嶺に姿を隱すころ惜しみ三々伍々思ひ〳〵の話しに花を咲かせながら家路へ急いだ

同夜は山岸料亭に於て盛大なる橫濱夫人及び來賓を迎へ歡迎晩餐會があり意義深きこの日は永久に在コルドバ邦人に對しよき憶ひ出となつて殘るだらう。

（コルドバ川田特派員通信）

求職
事務各般に嫻通する品行方正な

さつま屋
御旅館並に御下宿
●交通の便よき中心に在り
●宴會、ピクニック其他の仕出及辨當の御用命に應
日高喜作
レコンキスタ街五八五番
（第一階　デパルトA）
電話　三一―六九〇六

KEROFIX
Del Sr ALEMAN (MARTIN)
Talleres: CHARCAS 4511
Unión Telefónica 71 - 3498
ブランチヤ機
カルデーラ用のケマドーレス
デ・クロセン
製作、販賣、修繕、取付、交換、引受
當方はカーサ・ボルカン以來御馴染の獨逸人で日本人間に數多の顧客を有し仕事は入念、迅速
電話で御一報次第至急參上致します

Dr. ERNESTO T. FRERS
Enfermedades de Garganta, Nariz y Oídos
Jefe de la especialidad en el Hospital Alemán
耳鼻咽喉科專問
獨逸病院耳鼻科々長
ドクトルフレルス
診察時間　午後二時より五時まで（土曜日を除く）
スイバチア街六七〇
電話三五―一三二〇

京雀のおしやべり

●戰爭が釀し出す悲劇それは榮枯盛衰でもなければ興亡浮沈でもない一國の皇帝のたどる運命である●やんごとなき人々の數奇な流轉哀史こそ歴史を血彩る巨浪に翻弄されて犧牲となり、あたら廢帝の身となつて國外に亡命せられる君主の末路である●これら悲劇の主人公の域から脫け出たルーマニア國王カロル二世がある。

ローマンスの君主として數々の挿話がカロル殿下の歩む跡にはかならず相纏浮名を流してゐたが去る四月西班牙政府を通じて米國に亡命した砲煙と同胞の苦痛を外に今では愛人と所で桃色の噂話が手を取つて熱帶氣絶えなかつたほど別豊かなクーバ島の活動家であつた●昨年の九月五日でルンバーの音律夜突發した王宮襲に醉つてゐるとか撃事件の結果王位を第五番の妃殿下如何なる風の吹きとの間に生れたミまはしで當國に足ハイ殿下に讓り翌の先が向かないと日十五台の自動車多感な國王として

ゴースイスーイタリヤと血腥い動亂の歐洲にあつて不の歐洲にあつて不

に財寶その他の所持品を滿載して御自身裝甲御用車に乘つてブカレストを後にした●ユー

水產屋
製造日　火木土曜日
配達日　水金日曜日
地方や田舎への御土產に至極調法
アベジヤネーダ市ビルコマージョ街
二一二二
電話（二〇）九一二二
關口

GRAN PREMIO EXPOSICIONDE LA INDUSTRIA ARGENTINA 1933 - 34
BILLARES BRUNSWICK
BANDAS MONARCH
Ultima novedad "Snooker"
Solicite informes
Cía. Brunswick Sudamericana S. A.
1894 - CANGALLO - 1900
U. T. 47, Cuyo 3577 Buenos Aires

SEMILLAS y PLANTAS
CALE, ALEXANDRE & Cía.
S. R. L.
Sucesores de Casa
Juan Calé & Cía.
CASA MATRIZ: PUEYRREDON 123
Sucursal N.° 1
Corrientes 3175 — U. T. 62-1954
Sucursal N.° 2: Rivadavia 2425
Taller Mecanico de G. GONZALEZ
ブランチヤ機　カルデラの修繕　其他
San José 220 U. T. 38-5923

TOSHIO MORIKAWA
PEDICURO ESPECIALISTA DIPLOMADO
Pies doloridos • Masajes
Uña encarnada
U. T. 33 - 4171
電話あり次第午後五時以後より出張致します

集會案內
◆子供學校　牧師　谷力
毎日曜日午後二時より
◆日曜禮拜會
毎日曜日午後三時より
◆聖書研究と祈禮會
毎水曜日午後九時より
各集會の出席は自由、求道者の質問に應じます
市内マガジヤネス街一二三八
電話二一―三四八七
日本人基督教會

廣廣告は時報社へ

Osaka Syosen Kaisya
AV. ROQUE SAENZ PEÑA 616 2º PISO
U. T. 33, Avenida 1051-1052-1055-3565
Cooperativa Central 2047
Buenos Aires

大阪商船會社

◆西阿丸　南阿丸　東亞丸　もんてびでお丸　ぶえのすあいれす丸　あふりか丸　あらびあ丸　はわい丸　まにら丸　ありぞな丸（一等、特三及び普通三等の設備あり）◆關東丸　ぶりすべん丸（邦人一等のみ）◆被馬丸（船客不引受）◆小兒運賃　旅券記載生年月日に依り滿十二歳未滿「半額」滿七歳未滿「四分ノ一」滿三歳未滿無賃　◆乘船賃　日本行船賃は全部米弗貨建ですが自由市場率に依り亞貨にて御拂込願ひます。一等は定額運賃一割の出國税が掛ります。三等無税

船種	日本行 一等	特三等	普通三等
西阿丸 南阿丸 東亞丸	米貨　三六八弗		
もんてびでお丸 ぶえのすあいれす丸	米貨　四〇九弗 米貨　四五〇弗		
あふりか丸	米貨三三四弗八〇	洋食附米貨一五七弗	洋食附米貨一四三弗
かあらびあ丸型	仝　三七二弗	和食附仝　一二六弗	和食附仝　一一四弗

◆歸國御手續　帝國領事館に歸國屆を要します。尚北米寄港中上陸には北米領事の査證が要ります。滿四歳以上亞國生れの方、亞國旅券必要。◆御呼寄便法　移民局發給入國許可證及日本領事館發給呼寄證明書御提示ある場合當地にて船賃拂込の便法が御座ひます　◆鐵道省乘車券發行　日本の第一港から切符上陸港迄鐵道省汽車料無乘換の便法が御座ひます。◆内航線切符發行　弊社内航線寄港地を目的とする場合參等内航線切符贈呈（但沖繩參等五割引）

ラ・ムスメ
Suipacha 359 U.T. 35-2565
萬年筆各種
パイロット（十四金ペン付）
實用向（合金ペン付）
御贈答用品各種
金蒔畫塗箱、日本人形、提灯、フエゴ・デテー、ヴエラドール、花瓶、皮細工、角細工、玩具類種々取揃有之候

M. Tundior
U. T. (21) 2029
ケロセンナフタ
特別大勉强
…御注文次第迅速に配達致します
弊店の特製石油をカルデーラCAF Emに御使ひ下さい
ツンヂドオル商會
リオ・クアルト街二九六二
電話　二一―二〇九二

M. Malis
Defensa 717 U. T. 33-4382

◎スモーキング　四錢五十仙より十四錢まで
◎サコ・コルト　三錢五十仙より十二錢九十仙まで
◎パンタロン・ネグロ　十二錢
◎カミサ・ブランカ　四錢
◎地方よりの御注文はビヤロンガ便にて、代金引換で送ります