Jueves 4 de Septiembre de 1941 "EL ARGENTIN DJIJO" Año XVIII - No·1333

亜米然丁時報

CORREO ARGENTINO
FRANQUEO PAGADO
TARIFA REDUCIDA
CONCESION 718

発行所 亜爾然丁時報社
ブエノスアイレス市
ウスパリヤタ街九八一
電話（三）〇七一五
購読料 一ケ月二

Director:
T. MIDZUNO
REDACCION:
Uspallata 981
U. T. 23, 7051

皇軍福州を自主的撤去

蔣側の惡質デマを封じて 秩序、整然新作戰地に轉進

【上海三日同盟】支那派遣軍報道部、支那方面艦隊報道部三日發表　援蔣路の覆滅を期し、福州方面に作戰中なりし諸部隊は其の目的を完全に達成したるを以つて、陸海軍緊密なる共同の下に何等敵の防害を被ることなく本三日乘船を完了し、對支作戰上必要なる他の方面に向ひ轉進せり

【廣東三日同盟】南支軍三日午後六時發表、我が福州附近撤退部隊は三日朝迄に何等敵の防害を蒙ることなく乘船を完了、午後五時現在諸部隊はビン江下流〇〇並に福清東方海岸附近に悠々集結中にして、同時頃飛行機の偵察によれば福州及び福清附近は未だ敵影を見ず

【上海三日同盟】支那方面艦隊報道部發表　福州方面に作戰中の陸海軍部隊は他方面への轉進を完了せるが海軍封鎖艦隊の一部は引續き同方面に對し嚴重なる封鎖を續行中なり

【〇〇三日同盟】福州撤退に次いで馬尾、三都、連江地區にあつた陸軍部隊もその任務を達成したので三日正午一齊に撤退、〇〇方面に轉進した。撤退に際しては全く敵の出擊を見ず、一發の銃聲を聞くこともなく平穩裡に撤退を完了した。

【南京三日同盟】支那派遣軍報道部長は三日わが軍の福州徹去に關し左の如く言明した。敵軍にして今後若し輸送路の復活を企圖として策動を開始することあらば軍は隨時再占有を辭するものではなく、これがため萬般の準備はすでに整へられてゐることをこの際特に言明する

南支軍報道部長談

わが軍福州附近より撤去の趣旨ならびに堂々たる自守的撤去の狀況は軍發表および聲明の意表を衝き、しかも住民の被害を絶無ならしめ、かつ多數の親日要人ことごとくこれを收容するなど諸般の政治的事實を想像せざるが方の自主的撤退なることは說明するまでもなく、三日朝迄に何ら敵の防害を蒙ることなく乘船を完了、午後五時現在諸部隊はビン江下流〇〇並に福清東方海岸附近に悠々集結中にして、同時頃飛行機の偵察によれば福州及び福清附近は未だ敵影を見ず

【上海三日同盟】支那派遣軍報道部發表　福州方面に作戰中の陸海軍部隊は他方面への轉進を完了せるが海軍封鎖艦隊の一部は引續き同方面に對し嚴重なる封鎖を續行中なり

【〇〇三日同盟】福州撤退に次いで馬尾、三都、連江地區にあつた陸軍部隊もその任務を達成したので三日正午一齊に撤退、〇〇方面に轉進した。撤退に際しては全く敵の出擊を見ず、一發の銃聲を聞くこともなく平穩裡に撤退を完了した。

【南京三日同盟】支那派遣軍報道部長は三日わが軍の福州徹去に關し左の如く言明した。敵軍にして今後若し輸送路の復活を企圖として策動を開始することあらば軍は隨時再占有を辭するものではなく、これがため萬般の準備はすでに整へられてゐることをこの際特に言明する

南支軍報道部長談

わが軍福州附近より撤去の趣旨ならびに堂々たる自守的撤去の狀況は軍發表および聲明の意表を衝き、しかも住民の被害を絶無ならしめ、かつ多數の親日要人ことごとくこれを收容するなど諸般の政治的事實を想像せざるが方の自主的撤退なることは說明するまでもなく、三日朝迄に何ら敵の防害を蒙ることなく乘船を完了、午後五時現在諸部隊はビン江下流〇〇並に福清東方海岸附近に悠々集結中にして、同時頃飛行機の偵察によれば福州及び福清附近は未だ敵影を見ず

【上海三日同盟】支那派遣軍報道部發表　福州方面に作戰中の陸海軍部隊は他方面への轉進を完了せるが海軍封鎖艦隊の一部は引續き同方面に對し嚴重なる封鎖を續行中なり

【〇〇三日同盟】福州撤退に次いで馬尾、三都、連江地區にあつた陸軍部隊もその任務を達成したので三日正午一齊に撤退、〇〇方面に轉進した。撤退に際しては全く敵の出擊を見ず、一發の銃聲を聞くこともなく平穩裡に撤退を完了した。

【南京三日同盟】支那派遣軍報道部長は三日わが軍の福州徹去に關し左の如く言明した。敵軍にして今後若し輸送路の復活を企圖として策動を開始することあらば軍は隨時再占有を辭するものではなく、これがため萬般の準備はすでに整へられてゐることをこの際特に言明する

南支軍報道部長談

わが軍福州附近より撤去の趣旨ならびに堂々たる自守的撤去の狀況は軍發表および聲明の意表を衝き、しかも住民の

海軍將士存生者・論功行賞の御

【東京二日】曩きありでは今賞者の發表、聖戰に參加した海軍將士の四月一日現在生存者に對し論功行賞の御沙汰あらせられ、第七回支那事變生存者論功行賞として三日部隊の陸軍省、午前零時內閣賞勳局ならびに殊勳者と海軍省から發表された。今回せられたるものは海軍關係第四回目で大部分特務大尉以下のもので、すでに現役をはなれた者、召集、予備役の解除者ならびに生存者論功行賞（二名で

畑派遣軍總司令 軍狀視察より

【南京二日同盟】支那派遣軍ため土橋參報道部一日發表　畑總司令官十七日午後は去る二十七日以來北支、蒙出迎への岡疆方面の軍狀視察中のところ田邊有來、昨三十一日歸寧せり

【北京二日同盟】支那派遣軍　心得、土田總司令官は北支各部隊巡視の一旦宿舍線

るものなることは、抗日軍將舌を掉ふとも次長、各次官、最早とろん、去にいたる觀建設を放つ

生産の飛躍的增強を推進 重要産業令に 關する官民懇談會

【東京三日同盟】大政翼贊會、三日午後一時半より翼贊（鐵道、鐵鑛統制會々長、その他日本企畫院より生八三郎ひ、同四時三十分散會した

申合

貿易振興社長　南鄕　三郎
東京瓦斯社長　井坂　孝
日本商工會議所會頭　藤山愛一郎

工業組合中央會々長伍堂卓雄ほか各業界代表、翼贊會側柳川副總裁、石渡事務總長、挾（組織）、熊谷（總務）兩局長、武內經濟部長、など合計百四名出席、石渡事務總長の開會の挨拶、挾間組織局長の開會趣旨の說明があつて、柳川副總裁挨拶を代讀し、左近司商相、鈴木企畫院總裁宮本次長代讀の挨拶に次いで小島商工次官より重要產業團體令に關する說明を行つた後、柳川副總裁座長となり質疑懇談に入り、伍堂卓雄の發言で左の如き申合を行ひ、同四時三十分散會した

申合

古深　歐洲戰局の當展にともなひ東
三菱重工業社長　日本銀行總裁
日本發送電總裁　日本興業銀行總裁
日本興業銀行總裁　日本興業銀行總裁
日本興業銀行總裁　日本興業銀行總裁
日本興業銀行

鐵の如き國家體制建設こそ刻下の急務

本文は前號（二日發行）の大本營陸軍報道部長馬淵大佐講演『戰時下の國民の心構へ』要旨電文の續である

最後に皇軍はすでに支那事變における生産は事變の當初から今日の事態に立至るべきを豫想し、支那事が國防力の完成に寄與してゐ變をして單なる消耗戰に陷らしむることなくかへつてこの機會を捉へて國防力の飛躍的充實蓄積に邁進し支那事變の遂行途上その經費と資源の大部をもつて軍備の增强をはかつて來たのである。したがつて事變を契機としてわが國防力ならびに生産力は平時において二十年を要する萬般の施策に對しまことに偉大なる根據を構成したもの年の間に完成せんとしつゝあるのである、また滿洲ならび地位ならびに權力は實に大勢

◇‥沙漠の英雄 ‥ナジール・シヤ‥

―【二】―

アフガンと印度の國境、ペシヤワルでは金庫泥棒の大力男、パチヤ・サカオがなすこともなく大力をもてあまして牢の中でグー／＼と寢てゐたある日この大力泥棒は牢の中で祖國アフガニスタンに起つた叛亂を聞き知り、一夜、嚴重な英官憲の監視の目を潛つてペシヤワルの牢を脫走してしまつたのである。時こそ來れと大力男その腕をさすつたちまちアフガンに入りカブール近くの鄕里へ走つて付近の泥棒ども十五、六人をあつめて手當り次第に近所の警官や警備兵を叩き殺して歩いたさうしてその武器をとり上げるや今度は警備屯所を襲ひ、さらに武器と仲間をえて、又次の屯所を襲ふ。かうしてこの大力泥棒いつか大變な勢力になつてしまつたやがて勢をえてカーブルへと攻め入る。英の反アマヌラ運動が利いてゐたときであるから、ほとんどアマヌラ王のために武器をとるものがない。

わづかアマヌラの直接息がかゝつてゐたカブール士官學校の生徒が城門を守つて戰つたしかし大力泥棒どものあつまりには敵せず、アマヌラ王はカブールを大力泥棒パチヤ・サカオに渡して、印度を經てローマに亡命したのである。

カーブールに入つたパチヤはどうも金持と知識の奴が氣に喰はんといふのいたのである。

南佛の病院で生死の境を彷徨してゐるとき、祖國の急を聞いてぬと一公使は擔架に乘つてアフガニスタンへ歸つた。

『私たちがあの峠に來たとき目さすカブールの王宮はすぐ目の下にありました』

と一人のトルコ人がアフガニスタン駐剳日本公使北田正之氏に語つてゐる。このトルコ人はナヂールのトにあつて砲の千錢の店局に處し國家百年の大計を過ちざらんがために王宮に向つて照準をつけへやつてきた「照準はついてゐるか」と聞きました。

「ついています」「よし!!」

そして「かまはん射てツ」と大聲で叫んだのです』

この一擊によつてカブールはナヂールの手に陷ちた。

パチヤ・サカオの無知な政治の後であるから、國庫は一文の金も武器もない。しかも富者と識人は一人もこの都に殘つてゐない。荒茫たるアフガンの岩山と同じく全く荒れつくした感であつた。このカブールに乘り込み國王となつたナヂール・シヤーはまたゝく間に四十萬の軍をつくり今日の新アフガニスタン國家を築き上げたのである。もちろんその國內改革はアマヌラ王の轍にこり漸進的に微溫改革を行つのである。【完】

貸部屋

獨身者又は夫婦者に都合のよい部屋お安く貸します
委細は左記へ
サンチアゴ・デル・エステロ街　九七五

世界動亂縱橫談 (3)

南海散史

ヒトラーのスターリン征伐と秀吉の勝家征伐

【廿三】

▼…君それはさうと、石油輸送問題で大變ケ間敷日本も突込んでゐるやうだが、ソ聯は實際それほど石油に困つてゐるのだらうか、米國から買はねばならぬほど困るほやはないがねさうだね、だが、全世界第二位の石油生産國ぢやないかといつたところでが、全然「ケタ」違ひぢや、米國は世界第一の石油生産國でも頭ぬけて大きく、世界油産の六十乃至六十三パーセントと稱せられ一億六千萬乃至一億八千萬立方米に及んでゐるのに比し、ソ聯は三千五百萬立方米……

▲…エ？三千五百萬立方米？僕は二千八百萬立方米と聞いてゐたが……。

●…二千八百萬といふのはじめてゐるソ聯に三千五百萬ぢやアブラの足りないことはわかつてゐるぢやないか。

▲…なるほど、さういへばさうだね、だが、全世界第二位のアブラの國ソ聯でさえ足りないとすれば、アブラのないドイツなどはほんとに困るだらう。

●…そりや、ドイツだつて困るにちがひない、だからその困まらぬさきにアブラの國、しかもお隣りの赤色ソ聯を片付けておかねばならぬと考へたのもヒトラーの頭ぬけて大きく、世界油産の六十乃至六十三パーセントと稱せられ一億六千萬乃至一億八千萬立方米に及んでゐるのと同じやうなもの、それにしても亞國は足りないで米國や、祕露から年々買つてゐるぢやないか亞國の八倍もあるソ聯、人口からいふも亞國の十三倍もあるソ聯、その上ドイツと四つに組んで大戰爭をはじめてゐるソ聯に三千五百萬立方米、然るにソ聯の生産高は一九四一年度において二千五百萬立方米でその現在高四千二百五十萬立方米、しかも一九二〇年度にはタツタ四百萬立方米だけえ生産し得なかつたといつてゐる。だがネ、ドイツの生産高は石炭抽出やルーマニアから輸入を仰いでも高々二千五百萬立方米の半數即ち千二百萬立方米位だ。如何にフランスやその他被征服諸國の貯藏品を使用したところでがその將來性は大底想像されるぢやないか。これを思へばアブラの微いわがスターリン征伐の主なる動機の一つにもちがひない。

これに關してE・ムーニヨス氏が去る八月二日のラプレンサ紙上に面白い發表をしてゐたが、君、見ただらう？

▲…いや見落した。どういふことだネー。

●…重要なことを見落しちやいかん、アブラの消費高は平常の三倍と看做してドイツが約二千五百萬立方米ソ聯が八千七百萬立方米、然るにソ聯の生産高は一九四一年度において二千五百五十萬立方米、しかも一九二〇年度にはタツタ四百萬立方米だけえ生産し得なかつたといつてゐる。だがネ、ドイツの生産高は石炭抽出やルーマニアから輸入を仰いでも高々二千五百萬立方米の半數即ち千二百萬立方米位だ。如何にフランスやその他被征服諸國の貯藏品を使用したところでがその將來性は大底想像されるぢやないか。これを思へばアブラの微いわがスターリン征伐の主なる動機の一つにもちがひない。

これに關して E・ムーニ

TRANSRADIO INTERNACIONAL
Compañía Argentina de Telecomunicaciones S. A.
CORRIENTES 500 U. T. (31) 4701
日本への國際電話
通話料　三分間百弗　以後一分毎に
其の他詳細は三十三弗三十三仙　上記に

新刊到着
◎歐洲の內幕　大江專一譯　三弗　◎亞細亞の內幕　同　三弗五〇仙　◎西郷隆盛傳　武者小路實篤著　三弗五〇仙
◎涙の責任　竹田敏彥著　三弗四〇仙　◎生花の水揚法　一弗五〇仙　◎熱情の翼　同　二弗五〇仙　風雲將棋谷　角田喜久雄　一弗六〇仙　◎病院船　大獄康子著　一弗八〇仙
宮園書店
カセーロス街一九八三　電話　二三―九八七二

時計販賣並びに修繕
○裝身具各種　○電話で御一報次第參上致します
東京堂時計店
エントレ・リオ街五四一　電話　三八―五六一七

醫學士　國分鐵藏
東京齒科大學齒科部卒業
ピエドラス街六九二番五階　電話　三四―一二七五
X線光の設備があります

ERNESTO COCO
15 de Noviembre 2335
U. T. 23-2835
ケロセン廉賣
永年日本人洗濯店並ニ御家庭ノ御用ヲ蒙ツテ居リマス

J. Martínez Fandiño
Corrientes 418
圓の兩替

SASTRERIA DE MEDIDA FINA
— De —
DIMARCO HNOS.
Montes de Oca 2052
U. T. 21 - 2445
上等洋服類
――九十ペソより――
月賦拂ひで仕立てます
御一報次第直ちに店員出張致します

豆腐　こんにやく　赤みそ　の製造賣販
日本茶、わかめ、こんぶ其他日本食料品種々有り
下門正一
レイバ街四〇二九　電話　五四―七八一二

日本式マツサージ
鍼灸治療
山田式溫灸をお試しあれ　電話で御用命下さい早速參上いたします
山田忠重
電話　二六―五三五六　セバージョ街一二七六

ヘネラル・オルノス街五四　電話　二三―〇五二六
カフエ　薩摩
有水武二
久松純雄
竹ノ內武義
加藤吉隆

日本酒の用意あります　御婚禮　御誕生　御膳料理仕出し
宴會はだるま亭
▲祝餅すし、いなばこの御注文に應じます
ボリーバル街一五五六　電話　二三―四〇九二

◆邦人間唯一の染色工場　◆設備完全
齋藤染色工場
アベヤジネダ市ラカラア街一四一七　電話二二―七七一五

◇產室の設備があり何時でも入院出來ます◇往診も致します
◇擔任テレサ・パリズフアナ・アスルドイ　二八一八三
電話七〇―九九一
高見澤產院
ウンベルト・プリモ街一六六一　電話　二三―七二八四

會席御料理仕出し
▽日本酒の用意あります
宴會はだるま亭
▲祝餅すし、いなばこの御注文に應じます
ボリーバル街一五五六　電話　二三―四〇九二

◆邦人間唯一の染色工場　◆設備完全
齋藤染色工場
アベヤジネダ市ラカラア街一四一七　電話二二―七七一五

◇產室の設備があり何時でも入院出來ます◇往診も致します
◇擔任テレサ・パリズフアナ・アスルドイ　二八一八三
電話七〇―九九一
高見澤產院
ウンベルト・プリモ街一六六一　電話　二三―七二八四

大阪商船會社指定
三等切符仲次所
大阪商船會社船客御送迎に就ては懇切迅速に御便宜を御取計申可候、尙特三御歸國の方は混雜を避ける爲前以て下記へ御用命賜り度く候
船舶御用商
森川・鹽澤商店
パセオコロン街四七〇　電話　三三―四一七一　三三―四八〇八

◉便箋、封筒、名刺其他多少に不拘御用命願上ます
西和文活版印刷ニッポン堂
サンチャゴ・デル・エステロ街九七五　電話　二三―七八六四

CLINICA MEDICA
CANGALLO
ATENDIDOPERSONALMENTEPOR SU DIRECTOR
Dr.A.GODEL
MEDICO CIRUJANO
Bmè. MITRE 1673 1.r. Piso

RAPIDEZ - ECONOMIA
Lavalle 1461 U. T. 37 - 4146
Sebastián Rosselló
MARTILLERO PUBLICO
◇ネゴシオの賣買
◉市役所の出願手續
◉法律事務一切
迅速に且つ手數料大勉强で取扱ひます

A. MENDEZ
Taller Mecánico
CALLE VERA 737 U. T. Darwin 1108
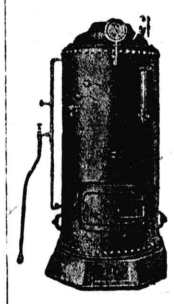
新古品大小型各種
カルデラ　ア　バポル販賣

Dr. Franz Robbers
Jefe de Clínica
Médica del Hospital Alemán
CHARCAS 929
2.o piso
U. T. (31) 9792
獨逸病院內科部長
ドクトル　ローベルス
診察時間　午後三時より五時迄（土曜日を除く）
チヤルカス街九二九（二階）

CAFE JAPONES
K. UCHINO
LAS HERAS 667　TUCUMAN
ツクマン市
內野喜吉
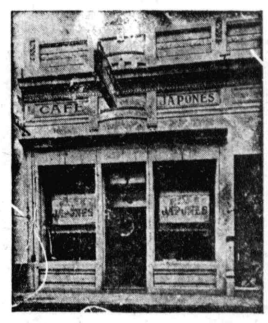

日本海軍論

【6】

齋藤忠

われらがいま、おそらくは三八の孤剣によつて、一身最不可避のものとして受取らざ後の安全を守らんとする。こるべからざる運命にある西太れをこそ必死の防衛戦といはば平洋の戦争が徹頭徹尾、アンずして何といはう。

グロサクソン兩邦のデモクラ　三十有餘年前にも、われらシー擁護の假面下における帝はすでに同様の戦ひを朔北の國主義侵略に對して、祖宗の國士を護り、アジアの禍亂を防止せんとする自衛の戦ひた萬同胞の枯骨をさらし、碧血るべきことは、予はすでにいを流したのは、斷じて撫順のくたびかこれを筆にした。この石炭の爲ではなかつた筈だ。のまゝに忍從するならば、日

本はやがて英米聯合の重壓下に、恰も鐵けんに挟まれたる胡桃の如くに粉砕されをはら年の後、戦後世界再建設の平ねばならぬのだ。いくたびか和會議に日本が重大なる發言彼れの反省を懇請し、いくた權を保有せんがためには、わびか日本の悲願するところを眼前に直視しつゝ選びえるも說示して、なほ彼れの暴壓の艦機材あるをのみ知つて、よ保存を必要とする。したがつ手のいさゝかも緩むを知らず、て、現在の國際情勢に處してかへつてそのわが致命の急所日本の採るべき道は、かならにせまらんとするをみるにおず、あらゆる代償において戦よんで、やむなく、わづかに闘の危險を回避しつゝ、ひた

人はあるひは說をなしていふ。今後五年の後、乃至は十年の後、戦後世界再建設の平和會議に日本が重大なる發言權を保有せんがためには、わが日本の悲願するところをわれらはまづ何よりも海軍力の保存を必要とする。したがつて、現在の國際情勢に處して日本の採るべき道は、かならずしも軍備の急所にあるにあらず、あらゆる代償において戦を避つゝ、ひた

イタリアは何を求めてゐるか

-8-

ヴイルジニオ・ガイダ

これは現實的人間的政治の發露であつた。しかしムツソリーニのこの提案は採用されるにいからなかつた。これに反し、一九三三年二月ドイツの國民社會主義運動が輝かしい勝利を收め、アドルフ・ヒツトラーに政權が委ねられたときから、獨佛間の爭闘は熾烈になつた。ドイツは再軍備を要求したが、フランスは頑強にこれを拒絶した。逆にフランスは戦敗國を、國際聯盟條約とその機構に釘付けし、各國に不侵略の義務のみならず相互援助の義務をも負はした「集團保障」なるものに執着した。

一九三四年一月イギリス外相シモンのロオマ訪問を機會にムツソリーニは再び軍備制限とドイツの平等權とを請つたが、この度びの努力も水泡に歸した。そしてこの問題は、未解決のまゝワシントン會議まで持越されたがしかしワシトン會議も結局のところドイツに對しては何物をも與へ

英伊間の軋轢

こゝに改めてイタリアとイギリスとの關係を略記しておきたい。英佛が人道主義的假面を被つてヴエルサイユ體制りムツソリーニへの秘密書簡

を擁護し、そのためヨオロツパの秩序が極度に不均衡な狀態におかれたことは前にふれたが、かういふ獨善的政治の缺陷が直ちに新しい悲劇の因となつたことも萬人の理解するところであらう。

イタリアとフランスとの關係は、主として植民地問題に移行してゐて、イタリアのエチオピア問題は、決してフランスにとつては晴天霹靂事ではなかつた。この問題は一九交的最終段階に入つたのである。

によつて解決されてゐた。イタリアおよびアビシニアの關係が、もはや延引をゆるさゞる狀態に立ち到つたとき、ムツソリーニはロンドン駐在イタリア大使に訓令し、アビシニアの暴戻と挑戦とに對抗し、直ちにアデスアベバへ侵入する旨をイギリス政府へ傳達せしめた。この日をもつてロンドン・ローマ間におけるエチオピア問題はその外

家庭に於ける 實際的看護の秘訣

〔完〕

海軍看護特務大尉

築田多吉

一、腹部「マツサージ」

腹をさすつて肺病を治す按摩さんのことは肺結核の處にあるが、素人には「何んだあほらしい」と思はるゝかも知れませんが、胃腸に病氣があると血液が停滯して腹内の臟器中に全身血液の三分の一が停滯するといふことです。腹部の「マツサージ」を行ひますとその鬱血をみな追ひ出してしまふてよい血が廻つてくるから肝、すい、胃、腸などから出る消化液の出が多くなつて腸の働きがさかんになる全消化器が活動してかなら

ず食慾が進んで參ります。それら元氣の快復が結核菌の發育をとめて遂ひに肺病までが治る實例がありますから、慢性胃腸病のごとき二回づゝ行ふのであります。しかしこれらの療法をしても一向食慾の起つて來ないのは的機關に大なる反響を與へて、精神的にも肉體的にも非常な好變化が起ります。五年七年と續いた慢性胃腸病でも二ケ月も實行すれば大抵治つてほとんど別人の樣な形になつて參ります。

右二樣の療法中一方だけ選んでやられてもよいのですが、かなり先に「マツサージ」を行つてから、その後で腹式呼吸を行ふときは效驗特に著明です。その代り規定の時間を兩方とも少し短かくし「マツサージ」と腹式とへに一日づゝ行ふのであります。

Dr. Boigen

Bmè. MITRE 1305 (1er. piso)
U. T. 37 - 2428

クリニカ・アレマン

◇呼吸器病（結核、喘息、感冒、病弱症）
◇花柳病科（淋病、黴毒其他）
◇婦人病科　◇産婦人科
◇一般內科（心臟病、胃腸病）
◇咽喉科　◇耳鼻科
◇眼科（視力檢査を含む）
◇小兒科　エツキス光線、紫外光線並各種分析【特に日本人諸君に限り診察料五弗】

JUAN B. ISTILART LTDA.

製造元 Fábrica y Central Tres Arroyos F. C. S.
支店 Suc. Buenos Aires Perú 480 U. T. (34) - 5546/48

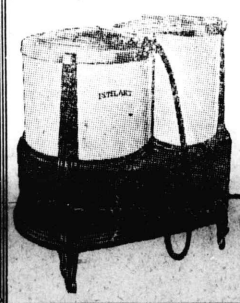

濟經で便利の〝イスチルアルト會社の電機洗濯機と乾燥機

三分の一馬力五分間で六キロのローバが乾燥ブエノスで既に千台以上販賣十八ケ月支拂の便法

マサロ

靴の店 値段格安

ゴム並に皮製の長靴御注文は是非當店へ日本人諸氏から絶對の信用と好評を有す

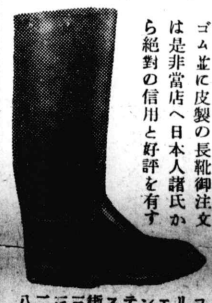

二三三一（九七）番電話　ステンエリコ街　八二〇八

Sastreria "Florida"

Florida 377-1. piso U. T. 32-3172

御挨拶

私事「トロー洋服店」に支配人として勤務中は種々と皆樣の御配慮に預りましたが今般同店を退きフロリダ街三七七番一階に洋服店を開業致しましたから何卒舊倍に御愛顧下さるやう此の段偏にお願ひ申上げます。

◆地方行

急募

レバルテイドール
至急入用待遇よし
カヤオ街二八〇四
電話四四—四一八〇

求職

事務各般に瞥通する品行方正なる第二世青年、公館、商社方面を希望す　姓名在社

OBSTETRICA
ELISA YAMAUCHI
Diplomada en la Facultad de Ciencias Médicas de Buenos Aires
U. T. 26 Garay 3778
當分の間往診のみ御引受致します
ブエノス・アイレス醫科大學產科卒業
公認助產婦
山内エリサ
電話（26）ガライ 3778

ホフマン式ブランチヤ機並カルデラの修繕取付一切廉價にひきうけます
ホフマン會社指定機械士
トリビオ・ゴーメス

ロドリゲス
チャカブコ街九六
電話三四—一一九二
全（私宅）
二三—四五六區

片山良平
バルカルセ街一四七一
電話　三三—四八八七

帽子木型製造販賣
仕事の上手下手は型の善惡による

LUIS GORI HNOS.
U. T. 23 - 2897
Lima 1029

廣告
純デーゼル・モートル
優秀なる日本製の純デーゼル・モートル（十二馬力）
近々入荷致しますに附き御希望の方には豫約に應じます

安東商會
デフエンサ街
五三二—四〇
電話三三—二二九六
三四—四四五九

齒科醫療の御相談に應じます
日本齒科醫學士
山本實雄
市內エントレ・リオス九七三番地（一階）
電話　二三—〇五四二
應接時間　自午前八時　至午後十時

Medicinal News

28 - Suipacha - 28

◇淋病梅毒　治療代は全治後頂きます
◇肺結核新療法
◇婦人科
◇電氣治療科
◇X光線科
——各科專門醫十名——
診察料　三ペソ
時間　午前九時—十二時　午後三時—八時
◇日曜祭日は午前中
◇血液、尿、喀痰の檢査は武市大學教授ロツフオ博士が擔當して居ります

日本座敷
文化住宅　建築
大工指物師　山本玄
コルドバ線フロリダ町ビージヤ・マルチレ區スフラテギ四三五　電話七四一（フロリダ）三一五〇

▽…領事館
▽…銀行
▽…船會社　……に近く
御乘船御下船の便よし……
◎地方より出武の節は是非御立寄願ひます
御下宿　御旅館
昭和館
ベンテシンコ・デ・マーヨ街三三〇
電話三一—五一四五

親切丁寧、顧客本意、浴室完備
日本料理一切、其他日本菓子製造
まつや旅館
タクアリ街五八〇
電話　三四—一三四四

かまぼこの御注文は
村武へ
——原料精選——
御註文は前以て電話にて御用命下さい
マルコ・パス街一九四四
電話　六七—四八三三

PLATA BRAUN
Marca Registrada
Bernardo Braun e Hilo
CORRIENTES 4349 — U. T. 54 - 4111

カフエー、バー、レストラント用のメタル製品の御用命は日本人間に絶大の信用ある店へ
プ〇タ、ブ〇ウンへ
月賦拂の御註文に應じます

JUGUETERIA
TORRO
SARMIENTO 540
U. T. 34, DEFENSA 1687

玩具の御買求めは
廉價在庫品豐富の
トーロ玩具店へ
日本製玩具あり
御申込次第型錄進呈

診療所
入院隨時◇擔任醫師內科專門ドクトル・クレメント・ピツシ
◇毎日午後九時より急患はこの限にあらず慈善病〇と連絡を取り
ウンベルト・プリモ街一六六一　電話二三—七二八四

海外婦人協會

SASTRERIA "TORRO"
SARMIENTO 654
U. T. 34, Defensa 3951

品質本位
仕立入念
——八十五弗より各種——
トロー洋服店
外交員　佐藤四郎

▲理想的健康帶▼
◎本健康帶の常用は、曆を高め、全身の血行を順調に導き、胃〇に活力を與ふ
◎病弱者は、體質の强壯を得
◎健康者は、より健康を增せしむ
◎胃下垂病、胃擴張慢性胃病等には特効あり

◇地方送料五十仙一
◆特價　拾參弗也一
片山製造販〇所
バルカルセ街一四七一番
電話　三三—四八八七

FRANCISCO SANTERO
Ex mecánico de la Cía. Hoffman
CONSTITUCION 3229
U. T. 45 - 0294
フランシスコ・サンテーロ

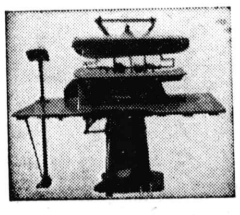

ブランチヤ機並びにセントリフーガ製作、販賣致します

Gran Taller
de
S. MIYAZONO
RIVADAVIA 3519 U. T. 62-2083

◬クエジヨの御用命は
幣店の專門部へ
◬仕上能率一日三千本
◬入念　優美　確實で
迅速に配達致します

一般食料品及び
味噌醬油の釀造
御一報次第配達致します
西阪商店
アウストラリア街一一〇一
電話　二一—一九一五

Hoff-Man

BELGRANO 525
BUENOS AIRES
U. T. 34 - 1497

ホフマン式プ〇〇チヤ機始め同會社製洗濯機、乾燥機、カルデーラ等大販賣
◉交換、修繕は特に便宜を計ります
◉優良なる中古品澤山あり、六百弗八百五拾弗及び九百五拾弗
日本人顧客多數有ります
◉各種部分品を澤山備付けてあります
◉日本語を話します

ホセ・パース 共同出荷組合の 品評會並に座談會

クラベルの季節に入り、毎支部としては豫想外の成績を擧げ品種の選擇と栽培の研究おおさめた。

よび病虫害の豫防ならびに驅除に一段と進歩の跡を示すホセ・セ・パス花卉共同出荷組合では今年も各自の努力が實を結んだ優良種を去る三十日同組合事務所内に陳列、德田、我如古、高林の新進三氏の審査のもとに第三回カーネション品評會を開催したが、出品は七十八點の多數に達し組合員の熱心なる研究會となつた

尙當日の入賞者は左の通りである

最優秀賞　高橋九一郎

最優秀賞　井上　銳二

最高得點賞　井上　銳二

一等賞　高橋九一郎（二點）清水川廣清　試作場　島袋源助

二等賞　荒木公（二點）渡邊諒（二點）杉田俊夫　棚談會に移つた

木幸吉　宇都宮格　井上銳二　東江　新一　新崎　康光が當選した

次いで同日午後二時から双葉小學校において同組合研究部　田崎　實男　中矢　和一　しかして總會終了後直ちに懇談會に移り、組合員互に歡勢理客宗久　懇談を交へ散會したのは八時すぎだつた。

おそるべき病害であるといはれてゐる褐斑病について座談會を高橋組合長司會して開催本病に對する豫防および驅除の方法は勿論、第一理由として病原菌の侵入經路を嚴密に研究し、施肥手入灌水に對しても細微の注意をはらひ葉梢を丈夫に成育するなど種々と購入した武港外の亞國港灣に碇泊してゐる各汽船に對し武港に集合する旨を命じたので昨日までに全船十六隻が武港第三ドックに入港した

なほ亞國海運業委員は、現在武港ダールセナ　デーに碇泊してゐる三隻の冷凍庫を有する汽船の乘組員は未だ伊國人であるが、近日中にすべて亞國人を交代に乘組ませる筈である。海軍省すデンマーク船をも購入すべく派遣された四人の專門技士と交渉を重ねてゐると

染洗組合定期總會 來年度から二月中に開催

染洗同業組合第十二回定期總會は去る三十一日午後七時がそれぞれ當選した

より「だるま亭」において二十數名出席のもとに開催

開會に先立ち、皇軍の戰捷將兵に對して一分間の默禱を捧げ敬虔の意を表した後、宮園組合長から開會の辭を述べ崎間裕司氏を議長に推して協議事項に入る

吉田豐作氏より會務報告、吉村哲也氏より會計報告、ならびに大坪購部部長から購買部の現狀について報告があり一同これを承認、次いで役員側の提案として

一、來年度から定期總會を二月ころに開催すること

二、在亞邦人にして染洗業に關係する者を贊助會員とする。先づ石川浩幹事から會務經過報告があり、田崎會計が行はれたがその結果の二項を可決した後、役員の改選に入つて入會を許可することの經過報告があり、田崎會計が行はれたがその結果

石川倉次郎　石川

橋本　良吉　以上終つて懇談會に入り散會

菅原　長吉

大坪　喜義

瀨尾和太郎

崎間　裕司

沖田　悟

齋藤　彦藏

吉村　哲也

宮園新之助

吉田　豐作

崎間　麗德

土井　增吉

田中　清喜　府内　喜平

吉崎　卯作　矢野　重雄

後藤　春美　永田　澄雄

次點者

吉田　仁吉　西坂　典藏

谷本　拓蕭　後藤　貞彦

宮田　榮造

【銀河畔】園藝業組合 第二年度通常總會

去る三十一日午後二時より組合員間に熱心なる質疑應答日會館において銀河畔園藝業が交され、一同これを承認、次いで定款改正案ならびに救出發致しましたが、その節は種々皆樣方の御配慮に預り尚又御多忙中にも不拘、態々御見送り下され洵に有難く不取取紙上を以つて厚く御禮申上げます

八月三十日　大城守一

御禮

弟守德儀　日本に修學のため去る三十出帆のぶえのすあいれす丸で

御知せ

豫て準備中の慰問袋十九箱二千個及び銀紙一箱去る三十日出帆のぶえのすあいれす丸にて發送仕り候間此の段會員各位に御通告申上げ候

九月二日　在亞日本人會附屬　日本人銃後奉仕會

會員各位

買ひ度し

オフマン最新型プラチヤ機の中古品至急買ひ度し　心當りの方は左記に御通知下さい

カリフォルニヤ街一七四四　電話　二三―〇一二三

辱知各位

大城守一

敗戰フランス 屋根の下點描

（下）

一方シヤムの方は若くて多少活潑すぎることもある。お爺さんのフランス猫に向つておちよつかひをかける。遊んでもらひたいのだが、ジジの方相手にしない。おこりだすと喧嘩になる丁度タイランドと佛印との國境紛爭のやうだ。

『このタイランドが……』とおかみさんがけしかける。

『元氣がおもしろい』と傍の者がいふ。何も猫のことからタイランドを出さなくてもよいのが、このフランスのお爺さんの猫が肉しか喰べないのである。米もたべない。アスパラガスならほんの先つちよ庭内で猫の粉爭も絕ない。

だけたべ、肉ならば何でもよいふのだが今のフランスの御爺さんは贅澤はゆるさない。人間樣が肉をたべるのに事缺いでゐる時代であるのに事缺いでゐる。それに比べるとシヤムの方は何でもたべて太つてゆくと佛印との國境紛爭のやうだ。

『ほんとにジジは、そんな贅澤をしてゐては死んでゆくよ……』とり仕方がないよ……だいいち肉をやつてもいゝから、食糧品の切符を持つておいで……』傍のジジがひもじさにたまらず此ジジがひもじさにたまタイランドを出さなくてもよりより食で家族に割當てられてゐる二百九十フラン『このごろはあられもなく膣を投出して待つてゐる。

とにかく、お洒落で難かしいのはソランスである。

（をはり）

大豆はいま食糧難にあつてタンがないゐるヨーロツパ諸國、殊にフランス、スペインで垂涎的がこぼすとすげなく斷られる。娘さんになつてゐる……二百萬のフランスの捕虜が榮養不良でやせるとあちらの人々はいつてゐる。

×

ボコ〳〵と公園の歩道の上をぽつくりのやうな音がついてくる。女の木靴である。二月からは靴が切符制度になつて新よくワインを來るので賴むと次に持つてくるときは値段が跳躍してゐるなければならない」洋服をはじめすべての織物「本絹人絹は別」が三月から許可制度になつた。その後で變な商人が窓にあるのを覗けばなかなかシックとも見えるが、店に入つて買はうとすると、まつたら切符の話が流れてゐて、どの靴屋でも一ばいのお客さんで違つたものを出すさうだ。

×

そんなことから家庭の間にデマの飛ぶことこれまた大變だ。靴のときなど二ケ月前から切符の話が流れてゐて、どの靴屋でも一ばいのお客さんで違つたものを出すさうだ。

×

武州内の農作狀態

ラ・プラタ市の州農務課の蓼玉蜀黍の播種のため耕されたるによれば、八月中は過剩てゐるのみである

發表によれば、州内の降雨にもかゝはらず、州内の農作物の發育狀態は概して良好である。しかし播種期の降雨のため、大麥、小麥は播種の減少を餘儀なくされたやうやく播種を終り、リーノと小麥はそれでもやうやくアベナ、センテノの播種のため耕地を準備してゐる狀態である。

州内の道路に降雨により水害され殊に州の中央地帶は泥のため、交通が甚だしく殆んど一面の湖と化しており取紙上を以つて厚く御禮申上げます

購入の汽船十六隻 全部武港に集まる

亞國海運業委員長エステグ氏は、昨日はプリンセスサ・マリア號の船上にカステイジョ副大統領は、各省の大臣および高官を引連れて臨席大宴會を催され、共和國が待望の遠洋航海の實現化を欣び海運業の飛躍を祝した

なほ亞國海運業委員は、現在、有益な褐斑病に對する熟議があり、終つて空腹にアサードを詰めながら組合員の懇談會に移つた

染色店各位の ケロセン、ナフタ の御注文を願ひます

KEROSENE Y NAFTA NACIONAL de Luis M. Gardet e Hijo

ペアウチエーフ街一〇四九　電話　六〇―一九二五

耳鼻咽喉科專門 ドクトルフレルス 診察時間

Dr. ERNESTO T. FRERS Enfermedades de Garganta, Nariz y Oídos Jefe de la especialidad en el Hospital Alemán

獨逸病院耳鼻科々長

午後二時より五時まで（土曜日を除く）

スイパチエフ街六七〇　電話三五―一三二〇

KEROFIX

Del Sr ALEMAN (MARTIN)

CHARCAS 461

Unión Telefónica

プランチヤ機

カルデーラ用のケマドーレス・デ・クロセン

製作、販賣、修繕、取付、交換、引受

當方はカーサ・ボルカン以來御馴染の獨逸人で日本人間に數多の顧客を有し仕事は入念、迅速

電話で御一報次第至急參上致します

TRADUCCIONES C. Robine

Traductora Pública Nacional Y Provincial

飜譯書類一切

特に旅券の飜譯を勉強致します

十號から十五號迄でお引受致します

面接時間　午前九時より午後六時まで

ラヴアジエ街一六三五（三階）

さつま屋

御旅館並に御下宿

●交通の便よき中心に在り

●宴會、ピクニツク其他の仕出及辨當の御用命に應ず

日高喜作

レコンキスタ街五八五番（第一階デパルトA）　電話　三二―六九〇六

水産屋

製造日　火木土曜日

配達日　水金日曜日

地方や田舍への御土産に至極調法

アベジヤネーダ市ビルコマージョ街

電話（二〇）九二二二

關口

萬年筆各種

パイロット（十四金ペン付）

實用向（合金ペン付）

御贈答用品各種

金蒔畫塗箱、日本人形、提灯、フエゴ・デテー、ヴエラドール、花瓶、皮細工、角細工、玩具類種々取揃有之候

ラ・ムスメ

Suipacha 359 U.T. 35-2365

GRAN PREMIO EXPOSICIONDE LA INDUSTRIA ARGENTINA 1933 - 34

BILLARES BRUNSWICK BANDAS MONARCH

Ultima novedad "Snooker" Solicite informes

Cía. Brunswick Sudamericana S. A.

1894 - CANGALLO - 1900

U. T. 47, Cuyo 3577 Buenos Aires

SEMILLAS y PLANTAS

CALE, ALEXANDRE & Cía.

S. R. L.

Sucesores de Casa

Juan Calé & Cía.

CASA MATRIZ: PUEYRREDON 123

Sucursal N.° 1

Corrientes 3175 — U. T. 62-1954

Sucursal N.° 2: Rivadavia 2425

Taller Mecanico de G. GONZALEZ

ブランチヤ機　カルデラの修繕　其他

San José 220 U. T. 38-5923

TOSHIO MORIKAWA

PEDICURO ESPECIALISTA DIPLOMADO

Pies doloridos • Masajes

Uña encarnada

U. T. 33 - 4171

電話あり次第午後五時以後より出張致します

集會案内

牧師　谷　力

◆子供日曜學校　毎日曜日午後二時より

◆日曜禮拜會　毎日曜日午後三時より

◆聖書研究と祈禱會　毎水曜日午後九時より

各集會の出席は自由、求道者の質問に應じます

市内マガジヤネス街一二三八　電話　二一‖三四八七

日本人基督教會

廣廣は 時報社へ

M. Tundior

U. T. (21) 2029

ケロセンナフタ 特別大勉強

御注文次第迅速に配達致します

弊店の特製石油をカルデーラCAFEmに御使ひ下さい

ツンヂドオル商會

リオ・クアルト街一九六二　電話　二一―一二〇九二

M. Malis

Defensa 717 U. T. 33-4382

◎スモーキング　四號五十仙より十四號まで

◎サコ・コルト　三號五十仙より十二號五十仙まで

◎パンタロン・ネグロ　十二號

◎カミサ・ブランカ　四號

◎地方よりの御注文はピヤロンが便にて、代金引換で送ります

Osaka Syosen Kaisya

AV. ROQUE SAENZ PEÑA 616 2º PISO

U. T. 33, Avenida 1051-1052-1055-3565

Cooperativa Central 2047

Buenos Aires

大阪商船會社

◆西阿丸　南阿丸　東亞丸　もんてびでお丸　ぶえのすあいれす丸　あふりか丸　あらびあ丸　はわい丸　まにら丸　ありぞな丸（一等、特三及び普通三等の設備あり）

◆關東丸　ぶりすべん丸（邦人一等のみ）◆淺間丸（船客不引受）

◆小兒運賃　旅券記載生年月日に依り滿十二歳未滿「半額」滿七歳未滿「四分ノ一」滿三歳未滿無賃　◆乘船賃　日本行船賃はを部米弗貨建ですが自由市場率に依り亞貨にて御拂込願ひます。一等は定額運賃一割の出國稅が掛ります。三等無稅

船種	日本行 一等	特三等	普三等
西阿丸 南阿丸 東亞丸	米貨　三六八弗		
もんてびでお丸 ぶえのすあいれす丸	米貨　四〇九弗 四五〇弗	洋食附米貨一五七弗	洋食附米貨一四三弗
あふりか丸型	米貨三三四弗八〇	洋食附米貨一四三弗	
全　三七二弗	和食附全　一二六弗	和食附全　一一四弗	

◆歸國御手續　帝國領事館に歸國屆を要します。尙北米寄港中上陸には北米領事の査證が要ります。滿四歳以上亞國生れの方、亞國旅券必要。◆御呼寄便法　移民局發給入國許可證及日本領事館發給呼寄證明書御提示ある場合當地にて船賃拂込の便法が御座ひます　◆鐵道省乘車券發行　日本の第一港から切符上陸港迄鐵道省汽車料無乘換の便法が御座ひます。

◆內航線切符發行　弊社內航線寄港地を目的とさる場合參等內航線切符贈呈（但沖繩參等五割引）