亞米然丁時報

CORREO ARGENTINO
FRANQUEO PAGADO
TARIFA REDUCIDA
CONCESION 718

發行所 亞爾然丁時報社
ウスパラタ街一八九一番地
話電（三二）七〇一五番
購讀料 一ケ月二弗

Director:
T. MIDZUNO
REDACCION:
Uspallata 981
U. T. 23, 7051

風聲鶴れいに驚くジョンブル

正體見たり枯尾花

太平洋危機説の製造と魂膽

【倫敦二十日同盟】太平洋危の太平洋防備水域設定などす機説は一時地球上を掩つたかの觀があつたがその放送中心は英國だつた。英國がこの危機説を喧傳したのは日本が獨逸の春季攻勢と呼應してやりやしないかとの疑心暗鬼から風聲鶴れいに驚いた事實も否定できないが、信頼すべき情報を綜合すればこれには相當複雑した英國外交のカラクリがある。卽ち

一、英國政府は日本の態度にひそかに懸念を懷いてゐた折柄、偶々華府の極東防備英米會談が或る種の諒解に達したので、同方面に對する防備強化の手配をなす一方、外交手段による日本牽制に乘出したなど極東に直接利害關係を有する諸國における動搖を來し、英國を負けさせ獨逸を勝たせんとするのが同條約の根本的趣旨であり、これが日本の政

次官の議會に於ける説明、情報局の當局談、これと同樣のを動かすことはできない。

松岡外相のメッセージ、これ以續くかぎり日英の利害は絶對ラー外務次官に對する説明などによつて事態は一應緩和された形だが、餘燼はなほ治まらず、「技術協力乃至」外交は力なり」との松岡外相の聲明などに關し依然歪曲された報道や論調が今なほ行はれる。殊にイーデン外相が就任殊に日ソ兩國の外交々渉について以來この傾向は一層顯著いては日本が南進政策を強行する前提なりとの觀測が行はれてゐる

要するに三國同盟成立後は日本政府當局が如何にこれを平和的條約なりと説明しても英國を負けさせ獨逸を勝たせんとするのが同條約の根本的趣旨であり、これが日本の政策なりとする英國政府の信念をしたがつて英國の歐洲戰爭の利害は絶對に相反し、日本は準敵國なりとみてゐる英國の對日外交は對日強硬政策を採れば兩國間に如何なる事態が發生するかも知れず、英國の一部ではイーデン外交の遺り口をひそかに懸念してゐるといはれる

◎…

◎…

時報寸鐵

▲新嘉坡々々々近頃の新嘉坡騒ぎはどうぢや、新嘉坡さえ守つてをれば日本は蘭印へも印度にも手出しはできぬものと多寡をくゝつたらアテが違ひますぞ、マチノ線々々々で枕を高くしたフランスの例を知らずや。

▲おつとり大刀は土人兵で機械化部隊は濠洲兵で、海と空は英米合作でといつた具合でお膳立だけはなかなか立派なものだが、かんじん要の御料理に鹽味がぬけてゐたのでは何んにもならぬテ。

▲僅か四十軒こそ〳〵のドヴバー海峽一つ離てゝさへほうほうの態で遁げ歸るジョンさん、大東亞へ一萬粁も遠征しては遁げ道はないインドネシアをくり出せ、ヒンヅーで間に合せろ、濠洲兵はチトかあいさうだが之もやつちまへ、その中チフン參つた證左だ、曰く何曰く何、茲まで世界の通信網を壟斷する英米の力はエライと一應ほめてをくが、その反動力はもつと強く汝等の向ふつらに打ちかゝつて來ると知れ。

▲フランス本國の政變は曾つて寸鐵子が言つた通り、徹だ、曰く英米共同戰線の前には日本の南進主義もどうにもならぬ弱音だ、曰く調停の美名に隱れその間に侵略の準備をるすのだ、曰く昔の東支鐵道と旅順と樺太とを反還する條件つきでないければ日蘇不可侵條約に調印せぬと蘇聯に驚かされ、日本の南方政策がギヤフン參つた證左だ、曰く何曰く何、茲まで世界の通信網を壟斷する英米の力はエライと一應ほめてをくが、その反動力はもつと強く汝等の向ふつらに打ちかゝつて來ると知れ。

▲フランス本國の政變は曾つて寸鐵子が言つた通り、

濠洲首相代理强ばる

濠洲は極東危機説以來とみに國防强化の緊急措置を講じつゝあるが、ファデン首相代理は十九日記者團に對し右に つき次の如く語つてゐる

「濠洲の國防施設强化は不測の危局對處するためで濠洲政府は進んで太平洋の平和を攪亂せんとするものではないが、戰爭がわれわれ戸口までせまつた場合はわれわれとしても戰ふ以外に道はない。濠洲國防の第一も米、玉蜀黍、ゴムなど重産線は英佛海峽にある、最近物は佛人商社の獨占に歸し日馬來半島に派遣した將兵は本商社の新たなる進出に對す優秀な將兵である、濠洲はる防止態度はいよ〳〵整備完如何なる最惡の事態に對し成されやうとしてゐるても準備を完了してをり、かつ又英國が結局は勝利を獲得することを確信してゐる」

【メルボルン十九日同盟】

【河内十九日同盟】佛印當局が今回決定したゴム輸出を佛人商社に獨占せしめる統制の內容は次の如くである

一、佛印に半官半民の輸出販賣機關を設立、これを通じて輸出を行ふ

一、四大ゴム園に直接小ゴム園は仲買人の手を經てこの機關にゴムを賣る

一、右仲買人に指定されたのはデイデル、アルカン、ユニオン・フヒナンシエールの三社で三井物産は除外されてゐる

尙佛印の昨年のゴムの輸出高は六萬四千五百噸、本年は七萬噸を超える見込みであるが米國は最近も引續き相當量を買付けてをり、右の新機構は一に米國への輸出促進と輸出權獨占を目標としてゐるものとみられてゐる

英米合作の ―對日經濟攻勢―

【紐育二十日同盟】過般來英國政府はしきりに英米共同の對日經濟攻勢を畫策しつゝあつたが、二十日のロンドン電によれば、英國政府は主要物資の對日輸出を阻止せんとし最近ルーズベルト大統領の特使として英國を視察したホプキンス前商務長官を通じて、各種の對日輸出制限措置を提案し米國政府は目下この問題を考慮中である。しかし英國側の提案は次の諸項を包含するものと信ぜられる

一、米國。比島英本國及び自治領、植民地は對日輸出を平時通常水準或はそれ以下に制限する

一、米國はその統制下にある船舶殊に油槽船の對日チヤーターを制限して日本への輸出貿易に對する間接的妨害を强化する

一、米國は南米の重要物資を多量に購入して日本の南米に於ける之等物資買付けを阻止する

一、英國は米國の客認をえてカリブ海に船舶臨檢基地を設け、南米東海岸よりパナマ運河經由極東への輸出貿易を統制する

しかして英國は米國が日本航路の米國配船を縮小すれば、これは直ちに日本の輸出貿易を制限することゝならうと稱してをりかゝる提案の意圖は直接日本を刺戟して實力行動に出でしめる事を避けて、米國の協同により對日經濟壓迫の實効を擧げんとする老獪なる外交手段の現れとみられる

近衞首相 病氣引こもり中

近衞首相は目下風邪のため萩窪の私邸に引籠り中であり首相臨時代理を設置すべきはなほ數日登院が不可能なので當然であるが、これは政府自發近院內外の一部に時局の重體の發意によるべきで院內外大臣にかんがみ、假令翼賛會の要望に基き設置すべき筋合は問題に關し平沼內相が代理答ひものではない。しかも近衞辯をするにしても、この際總理大臣臨時代理を設置すべきであるとの要望が擡頭しつゝあるが、政府としては首相の病狀が永びき國務遂行上支障を來すが如き事態が立到れば首相臨時代理を設置すべきは

【東京廿日】

松岡外相のメッセージと 我調停意志表示の反響

松岡外相は帝國の確固たる平和的方針を闡明せるメッセージを重光大使を通じイーデン外相に傳達したが、これは石井情報局部長が十八日の外人記者團會見に於てなせる、『日本は世界戰爭調停の用意あり』との聲明と相俟つて、英國には勿論各交戰國に異常の反響を捲起してゐる。しかして同メッセージの內容は左の如く恒久的世界平和を念希する帝國の信念を披瀝するとゝもに平和回復の具體的方法を闡明したものとみられ、松岡外相は近く議會をおいて同メッセージを國民に明らかにする模樣であるが右メッセージの骨子は左の如くである

一、帝國の念願するところは協調的精神を以つて互助發展の新天地を大東亞に建設し進んで世界平和に貢獻せんとすることにあつて、獨逸としては現在かゝる要請をすら如き意志は毛頭ない。三國同盟條約締結の目的も歐洲戰爭を可及的速かに終熄せしめんとするにある。

一、したがつて全世界を禍亂より救ひ、人類文明の破壞を防止するため、帝國は何れの國たりとも平和恢復を希ふものあるならば進んで調停の爲必要なる措置を執る用意を有するものである

しかして、松岡外相及び石井部長の戰爭調停の意志表示にたいする列國の反響をみるに獨逸としては「日本側の提唱ばとの條件附きであるが、獨逸としては現在かゝる要請をなす意志はない」との見解をもらし、英國側も同樣これに對しむしろ冷かなる態度を示し、米國にいたつては「聲明よりむしろ行動なり」と揶揄的言辭を弄してゐる。しかしながら帝國政府としては我が提唱が「單に試し風船」では無く帝國の平和精神の具體的意志表示としてその實行化に邁進することはいふまでもなく、他國における反響如何介意することなく最後の外交努力を傾倒せんとの決意を固めてゐる【東京二十日同盟】

他國民の運命を左右せんとする意志は毛頭ない。

佛印依然英米と結托 日本の經濟的進出防止

【河內十九日同盟】東京會議は終結後佛印に於ける日本の經濟的進出を防止し英米系資本と結んで現在勢力を維持せんとする佛國系商社必死の努力はすでに

一、英佛印關稅協定の締結

一、米穀、玉蜀黍輸出商社の指定（佛國系十二、安南系十八、英國系一、瑞西系一、和蘭系一、日本は除外）

一、廣汎な輸入統制組合の結成による日本商社ボイコット、などの形で現はれて

日ソ通商交渉開始

日ソ通商交渉開始に關してはさきに建川駐ソ大使とモロトフ外務人民委員との間に意見一致をみたが去る十七日よりモクワにおいて建川大使とカガノビッチ外國貿易人民委員代理との間に正式交渉が開始された旨二十情報局より發表された

十七日よりモスクワで開始された日ソ通商交渉にはソ聯側首席代表として同國外國貿易人民委員ミコヤンが出席したので情報局では二十午後五時その旨追加發表した

【東京二十日同盟】

御知らせ

來る廿三日（日曜日）カルナバル祭を利用して會員相互の親睦を目的とする舞踏會を午後八時より當クラブ・ハウスで催しますから會員諸兄には御家族御同伴奮つて御參會下さる樣御願ひ致します

晩餐の準備の都合もありますから御申込は出來るだけ早く左記へ御電話下らい

會費 男五弗 女參弗

電話番號

片井【三五―五五四八】

飯野【四八―四〇九四】

大村【三三―二六八三】

勝田【三八―二三一三】

以上

日本庭球倶濠部 委員

會員諸彦

Osaka Syosen Kaisya
AV. ROQUE SAENZ PEÑA 616 2o PISO
U. T. 33, Avenida 1051-1052-1053-3565
Cooperativa Central 2047
Buenos Aires

大阪商船會社

◆パナマ經由往復船西阿丸 南阿丸 東阿丸 もんて丸 ぶえのす丸（西阿丸型一等設備）
◆アフリカ經由往復船 あふりか丸 あらびあ丸 はわい丸 まにら丸 ありぞな丸
關東丸 鞍馬丸（鞍馬丸ハ船客不引受、關東丸ハ一等ノミ）
◆小兒運賃 旅券記載生年月日に依り滿十二歳未滿「半額」滿七歳未滿「四分ノ一」滿三歳未滿無賃 ◆乘船賃 日本行船賃は全部米弗貨建ですが自由市場率に依り亞貨にて御拂込願ひます。一等は定額運賃一割の出國稅が掛ります。三等無稅

船種	日本行 一等	特三等	普三等
西阿丸 南阿丸 東阿丸	米貨 三六八弗		
もんて丸 ぶえのす丸	米貨 四〇九弗 米貨 四五〇弗		
あふりか丸型	米貨三三四弗	洋食附米貨一五七弗	洋食附米貨一四三弗
仝 三七二弗		和食附仝 一二六弗	和食附仝 一一四弗

◆歸國御手續 帝國領事館に歸國屆を要します。尙北米寄港中上陸には北米領事の査證が要ります。滿四歳以上亞國生れの方、亞國旅券必要。◆御呼寄便法 移民局發給入國許可證及日本領事館發給呼寄證明書御提示ある場合當地にて船賃拂込の便法が御座ひます ◆鐵道省乘車券發行 日本の第一港から切符上陸港迄鐵道省汽車料無乘換の便法が御座ひます。◆內航線切符發行 弊社內航線寄港地を目的とする場合參等內航線切符贈呈（但沖繩參等五割引）

商船着發表

パナマ經由◆ぶえのす丸 三月十六日入港 三月廿三日出帆
東阿丸 四月十六日入港 四月廿三日出帆
西阿丸 五月十六日入港 五月廿三日出帆
アフリカ經由◆はわい丸 三月三日入港 二月九日出帆
◆ありぞな丸 三月廿七日入港 四月三日出帆

Yamashita Line
山下汽船株式會社
極東――紐育――南米 定期航路
船物貨秀優最 型萬噸壹 船用船使

山里丸 山風丸 山月丸
山霧丸 山浦丸 山彦丸

Chadwick. Weir & Cia.
25 DE MAYO 516
U. T. 31 - 6060 (Shimosato)
U. T. 31 - 0026 - 29

The National City Bank of New York
Bartolomé Mitre 502 Buenos Aires

ニュー・ヨーク・ナショナル シチー銀行

一、資本金七千七百五十万弗（米貨）
一、總預金十八億三千五百二十八万弗
一、總資産二十億九百十八万弗

皆樣の御貯金は絶對信用確實な當行の小口當座預金を御利用下さい

一口五十ペソ以上何程でも御預り致します、通帳を差上げます、御引出高は御隨意で利息は年二歩で毎年二期に御計算致します 鄕里送金、其他一般銀行業務も取扱つておりますから精々御下命の程願上げます、御用事の節は當行池田信雄氏へ御照會下さい

印度防衛に狂奔する英米

去る十九日盤谷發同盟通信によれば最近英國の勢力は、半リンア、エヂプト戰線の膠着に乘じイランにも急カーブに增强英國兵通過の承認をえすでに相當兵力が同國を通過パレスタイン方面へ輸送されるものゝ如く、その他英國は從前よりハララ近郊のシヤイバー・バクダット近郊のハハヤノに海陸兩用の飛行場における空軍駐屯數を擴充、現在では約六百機、九千名を擁するといはれる云々とあり、その冒頭において「馬來國境に於ける兵力の增加、ビルマの武裝化と泰國威嚇の態勢を着々强化しつゝある英國は近東方面においても戰備を施めず印度防衛の前進據點イラン、イラク方面抱込に狂奔してゐる」とある。このことは何を意味するのであらうか。

英國が本國でさえ獨逸の猛空襲下に曝され氣息奄々たる狀態にありながら、バルカンより近東、極東とアフリカと四方八方に手を擴げ、米國また、これを支援する所以のものは、天下の寶庫、印度を失はさらんがための工作にほかならぬ。世界の四分の一を領有する大英帝國ではあるけれども、彼にしてもし印度を失はんか、その價値はほとんど半減され、又米國にしてみる假令英國が英本國を失ひカナダ落ちといふ段取りとなつてもこれを援助してゆきたい肚の底を割つてみれば印度といふ持參金持ちであるからのことで印度なき英國は米國に取つてあまり有難き存在ではない。英本國が累印の危機に瀕しながら、バルカン方面より近東方面より、極東方面より南阿及び濠洲方面より印度防衛の巨網を張り巡らし、その强化工作のためには國際主義も國際條約も、何ものをも犧牲に供して又他を考慮する遑なくあはたゞしくも打つたチの一つはシンガポール水域百二十粁乃至百五十粁にわたる廣範圍の機雷敷設宣言となりこの暴擧を敢てなさしむべく糸を引いたのが北米合衆國であるといふ推測の憑據は英國が對獨宣戰布告前スンナー・ウエルス特派訪歐米國使節のある種の暗示に動されて時の英宰相チャンバレン氏の奉持しきつた鎭靜政策を放棄し、彼の無謀の對獨戰を宣するに至つた實情の暴露された今日、それとウヰルキ米國特派訪英使節の動靜とにらみ合せて考察すれば、さすがの英國も米國のあやつり人形でしかない極東の大門シンガポール水域に機雷を敷き泰國を壓迫する一方イラン、イラク方面に急遽抱込工作を强化するに至は、サラセン帝國發祥の靈地で三百年の永きにわたり、世界に雄飛しうるに至つた要衝の地バララ港はアラビアナイの動きに脅威を感じ出したからである。即ち獨逸のバルカン外交工作成功の裏には獨蘇トの話題の中心をなす海上雄飛の基地、今日においても歐洲、亞細亞連絡飛行界の要衝であり、バクグツト又歐亞をはじめ獨蘇の脅威に臨み、唯一の勢力範圍諒解があり、この兩者諒解の下に獨逸の東南攻

ドイツ建設の實狀

=（7）=

森川覺三

ドイツ國内に大小飛行機會社が二十數社ある。小規模のもあるから公然名乘つてゐる工場が平均約一社三工場として全體で凡そ七十工場、カモフラージュした工場が一社平均八工場くらゐとして、全體で凡そ二百工場と私は想像してゐる。それほどまでに森の中の工場が發達して來てゐるのである。

これらの森の中の工場はベルサイユ條約により軍備を極端に制限されてゐる當時のドイツとして、國民にさへ、又職工にさへわからないやうにかくれて秘密に空軍を再建するために眞にやむをえず、經濟上の幾多の犧牲をしのんで着手した特殊事情による非常手段であつたのであるが、一九三五年兩軍備を宣言してからも、考へてみると、なるべく外國人を刺激しない方が有利である事ならびに有事最惡の場合軍事施設として敵國の爆擊を逃れるためにも、このまゝでつゞける方がよいと考へたのであらう。一九三五年以後でもますます〳〵この森の中の工場に力を入れたやうである。

海軍力

なほ次に、海軍はどうであるかといふと、海軍は軍備を擴充すると外國人にも見え國民にも見えるためにその目をかすめてやるといふことができなかつたのであらうが、割合に空軍におけるほどの力をいれてゐない。陸軍は百五十萬の常備軍ならびに百萬の豫備軍に對する軍備を完全にしてゐて、一朝事あれば二百五十萬が出られるいふ狀態であるが、海軍はこれに比較して僅か三個軍團を持つてゐるにすぎない。

約一萬噸くらゐの小さな、いはゆるポケット戰艦といふものが四五隻ある。そのほかに最近進水した二萬噸級の戰艦が三隻ある。それから潛航艇は昔から非常に力を入れてゐる國で、この潛航艇が百隻くらゐではなからうかといふ。

にもちよいちよいでる。それをみると四年やそこらで出來る仕事でないことは明らかである。これまたナチスが起つやいなや雲やした勞力及び資金は大變なもので、總費用九十億マークとドイツが發表してゐる。

〔つゞく〕

ドイツ國民は煙草をふかしながら、ラヂオを聞いてゐる。しかもその眞中の通りには、電氣機關車による鐵道が動いてゐる。一朝ベルが鳴れば兵隊ははね起き、電氣機關車に乘つて所定の位置につく。

上下にエレベータが通つてトラックのまゝ上げ下げするくらゐであるから、砲彈その他は平生からふんだんに貯へてあるといふ狀態で、これに比べて總費用及び資金は大變なもので、總費用九十億マークとドイツが發表してゐる。

〔つゞく〕

要塞線の構築

軍備はさういふふうであるが、一方ジークフリード線などに植ゑた約二十米幅のコンクリートの帶が、この前にずつと走つてをり、その後にはトーチカの銃眼だけがものすごくかゝり一九三五年から建設に出でてゐる。後方からみると大型トラックが荷物滿載のまゝ自由に出入し、エレベータで上げ下げできるやうな狀態になつてゐる。淺いところで地下五階、深いところで地下七階、中は一切が電化されて、ディーゼルエンヂンによる發電所があり、電話交換所もあり炊事は電氣炊事である。

また兵隊の寢泊りしてゐるところは地下であるから、勿論廣くはないが非常に衛生的なきれいにつくつてあり大きな換氣用のポンプを動かしてゐる。兵隊は最近まで極秘にしてゐてうゞかゞひしることができず、近始終空氣を換へてゐる。兵隊

家庭に於ける 實際的看護の秘訣〔九〕

海軍看護特務大尉　築田多吉

肺炎の話

肺に一ぱい吸ひ込んだ空氣の量を、「肺の活量」と申まして、一人の肺の活量は大人で三、二〇〇立方仙米です。日本人の肺の活量は大人の量すくないのは肺の力が弱いことを意味するのです。普通安靜吸呼時の出入する空氣の量は平均五〇〇立方仙米で肺活量の約六分の一にあたり、殘り六分の五の空氣は殘氣といふて肺中に殘るのです。この殘きが多すぎると肺の酸化作用が障碍せられますから時々深呼吸をしてこの殘氣を入替へる必要があります。

肺の中へ空氣を吸込むと高い空氣中の酸素の壓力と低い血中の酸素壓との差で血中のヘモグロビンに酸素をポンプで突きこむやうなあんばいになるために、今まで體内を養ふてきたよごれた血液は、肺に來てこの酸素を多量に吸收し炭酸をきだして、さらに新鮮なる血液に變ります。（この作用を略稱して〔吸酸除炭〕といふ）この血液が再び心臟をへて全身にまわり、身體の成分となる蛋白質、含泡水炭素及脂肪などの酸化作用により、（燃燒作用と寒さもいふ）體溫や力のエナヂーができるのであります。

肺炎や氣管支炎を起すと其部が充血して酸素の缺乏したたきたない血が停滯し、肺や氣管支の中がまゝ〳〵はれるのです、彼の胸に濕布して體溫で、ほんのりと溫めるとその停滯した血液をくらゐ追ひ出して、新しい血液がまわるから治るので「のど」の「はい炎」です、そのき管支部が充血して酸素の缺乏しの枝の先きのきはめてこまかたきたない血が停滯し、肺い、即ち毛細き管支からはいや氣管支の中がまゝ〳〵はれがまわると肺管れるのです、彼の胸に濕布支はい炎或は加答兒性はい炎して體溫で、ほんのりと溫又は小葉性はい炎と申しましめるとその停滯した血液をて、これらはみなはい炎の小追ひ出して、新しい血液がわけであります。又クルップまわるから治るので「のど」性はい炎はこのはい炎とはそのはれたときに首に濕布するのも同じ道理であります。

肺炎と氣管支炎の區別

空きの出入するき道、即ちき管支は「のど」元は一本であるが、胸に下るとその管が二本となり四本となり、だん〳〵と木の枝のやうに無數になります。私はこの方法で何回もこれを防止しえたのです、この材料は常に家庭にそなへておかないと、普通の藥店に賣つてをりません

〔つゞく〕

のやうな部分がはれるのが、「はい炎」です、そのき管支の方へ進行し、だん〳〵とその地續のき管支の方へ進行しぜい〳〵いふてヒドク咳をします、このとき直にオバコ、ケシガラ合煎を二、三回飲みのどの濕布をすると咳がピタリとまつてき管支の方への進行がとまり、それつきり治つてしまふ場合が多いです。これは私の体驗で体質の弱い風をひきやすい人はたゞ「のど」の濕布や「うがひ」をしても、なかなかこの進行性の侵潤はとまりがたいけれども、このオバコ、ケシガラ煎は如何に劇烈な咳も即座にとまります。私はこの方法で何回もこれを防止しえたのです、この材料は常に家庭にそなへておかないと、普通の藥店に賣つてをりません

〔つゞく〕

「のど」がはれて喉頭カタルを起し、だん〳〵とその地續のき管支の方へ進行しぜい〳〵いふてヒドク咳をします、このとき直にオバコ、ケシガラ合煎を二、三回飲みのどの濕布をすると咳がピタリとまつてき管支の方への進行がとまり、それつきり治つてしまふ場合が多いです。これは私の体驗で体質の弱い風をひきやすい人はたゞ「のど」の濕布や「うがひ」をしても、なかなかこの進行性の侵潤はとまりがたいけれども、このオバコ、ケシガラ煎は如何に劇烈な咳も即座にとまります。私はこの方法で何回もこれを防止しえたのです、この材料は常に家庭にそなへておかないと、普通の藥店に賣つてをりません

〔つゞく〕

氣管支えんの手當と豫防法

き管支えんは急性は熱があり慢性は無熱で多くの場合

謹告

私事　突然急病にて去る二十四日獨逸病院に入院仕り爲に御得意各位の御元に書籍雜誌の御屆方一時遲延のやむなきに致つた事を深くお詫申上ます

右に付入院期間中月刊雜誌の發送及びお屆け方は從前通りに電話にて御一報次第郵送又は臨時配達人村武氏によつてお送り致します

右略儀ながらお得意各位に御詫び御通知申上ます

一月二十六日

藏田書店主　藏田直喜

染色店讓度し

市外目抜きの場所に盛業中の店都合に依り好條件にて賣りたし　姓名在社

來れ！好學の士　開南學友會へ

事務所　マガジヤネス街一三三八

皇紀二六〇〇年記念事業　寄附募集趣意書

拜啓　盛夏の砌各位益々御清祥乙段賀し奉ります

陳者義の曩古の御盛典二千六百年式典に當り本會も一億國民と倶に感激裡に奉祝申上げました次第であります。然して此の意義ある年を永久に記念可致各方面に於て種々なる事業の起されましたることは御同慶の至りであります。本會に於ても豫て懸案の會館兼日本語小學校建設を以て記念事業に可致決議成り本會々員の絶大なる支援の下に大部分の建設資金の應募に與りまして着々その完成を期して努力しつゝあります。

今や祖國日本は國際非常時局に臨み民族の運命を賭して大東亞新秩序建設の爲め一億一心愛國の至情に燃え國策に副ひ所定の目的完遂に邁進致されつゝあります。此の秋に當りまして我等海外同胞は植民發展の重大なる使命を顧み國體の本義を悟り民族發展の爲め職域奉公の趣旨を體し精勵は固より向第二世の教育に意を注ぎ優秀なる次代の要素なる二世をして益々其の實を擧げしむべくかと存じます。故に二世の體育向上は勿論一般會員のため利する處大なるやう可及的廣大なる土地購入致し度く以て將來益々發展の途上にある同胞の指導機關たる日本人會の强化を計るものであります依りましては本會の趣旨を寄與せられ意義ある記念事業完成のため御協力御支援の程と切望申上げる次第であります。

在亞サンタ・フェー市　日本人會

在亞同胞諸彦

ホフマン式プランチヤ機並カルデラの修繕取付一切廉價にひきうけます
ホフマン會社指定機械士
ロドリゲス
チヤウブコ街八九六
電話三四—一一九二
仝（私宅）
二三—四五六屆

片山良平
バルカルセ街一四七一
電話　三三—四八八七

帽子木型製造販賣
仕事の上手下手は型の善惡による
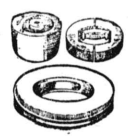
LUIS GORI HNOS.
U. T. 23 - 2897
Lima 1029

各種製造工業持殊技術者に出資又は共同經營の御相談に應じます
委細面談
安東商會
デフエンサ街
五三二—四〇
電話三三—二二九六
三四—四四五九

齒科醫療の御相談に應じます
日本齒科醫學士
山本實雄
市内エントレ・リオス九七三番地（一階）
電話　二三—〇五四

Medicinal News
28 - Suiqacha - 28
◈淋病梅毒　治療代は全治後頂きます
◈肺結核新療法
◈婦人科
◈電氣治療科
◈X光線科
—各科專門醫十名—
◉診察料三ペソ
時間　午前九時—十二時　午後三時—八時
◈日曜祭日は午前中
◈血液、尿、喀痰の檢査は武市大學教授ロツフオ博士が擔當して居ります

日本座敷文化住宅　建築
大工指物師山本玄
コルドバ線フロリダ町ビージヤ・マルチレ區スフラテギ四三三　電話七四一（フロリダ）三一五〇

▽…領事館
▽…銀行
▽…船會社……に近く

御乘船御下船の便よし……
◉地方より出武の節は是非御立寄願ひます
御下宿御旅館
昭和館
ベンテシンコ・デ・マーヨ街三三〇
電話三一—五一四五

かまぼこの御注文は村武へ
—原料精選—
◉御註文は前以て電話にて御用命下さい
マルコ・パス街一九四四
電話　六七—四八三三

JUGUETERIA TORRO
SARMIENTO 540
U. T. 34, DEFENSA 1687
玩具の御買求めは廉價在庫品豐富のトーロ玩具店へ
日本製玩具あり
御申込次第型錄進呈

まつや旅館
タクアリ街五八〇
電話　三四—一三四四

PLATA BRAUN
Marca Registrada
Bernardo Braun e Hilo
CORRIENTES 4349 — U. T. 54 - 4111

カフエー、バー、レストラント用のメタル製品の御用命は日本人間に絶大の信用ある店へ
プラタ、ブラウンへ
月賦拂の御註文に應じます

診療所
入院隨時◇擔任醫師内科專門ドクトル・クレメント・ピツシ
◇毎日午後九時より急患はこの限にあらず慈善病院と連絡を取ります
ウンベルト・プリモ街一六六一　電話三三—七二八四
海外婦人協會

ホフマン式プランチヤ機始め同會社製洗濯機、乾燥機、カルデーラ等大販賣

Hoff-Man
BELGRANO 525
BUENOS AIRES
U. T. 34 - 1497
◉交換、修繕は特に便宜を計ります
◉優良なる中古品澤山あり、六百弗八百五拾弗及び九百五拾弗
日本人顧客多數有ります
◉各種部分品を澤山備付てあります
◉日本語を話します

SASTRERIA "TORRO"
SARMIENTO 654
U. T. 34, Defensa 3951

品質本位
仕立入念
—八十五弗より各種—
トロー洋服店
郎四藤佐員交外

▲理想的健康帶▼

◎健康者は、より健康を增せしむ　◎胃下垂病、胃擴張慢性胃病等には特効あり　バルカルセ街一四七一番
◎本健康帶の常用は、壓を高め、全身の血行を順調に導き、胃腸に活力を與ふ
◎病弱者は、體質の强壯を得
◈特價　拾貳弗也
◈地方送料五十仙
片山製造販賣所
電話　三三—四八八七

FRANCISCO SANTERO
Ex mecánico de la Cía. Hoffman
CONSTITUCION 3229
U. T. 45 - 0294
フランシスコ　サンテーロ
プランチヤ機並びにセントラフーガ製作、販賣致します
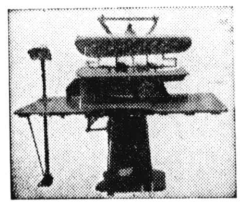

Gran Taller de S. MIYAZONO
RIVADAVIA 3519 U. T. 62-2083
◈クエジヨの御用命は
◈仕上能率一日三千本
◈入念　優美　確實で
◈迅速に配達致します

一般食料品及び味噌醬油の釀造
御一報次第配達致します
西阪商店
アウストラリア街一一〇一
電話　二一—二九一五

亞國の惱み
〝船腹不足が〟繫留外國船徵發？

海外への輸出を今日まで全然外國船に依存し來つた亞國は、大戰物發以來英國の大陸封鎖と獨逸の對英逆封鎖の結果がもたらした外國船入港の激減による自國物產の輸出停頓に頗るなやまされてゐる。

折角エスパニアと先般輸出取極めができた小麥、肉、棉等にしても船腹不足のためはかばかしく積出しては運んではをらない。また北米への輸出も同樣であるが、最も困るのは國內製造工業に缺くべからざる原料品を北米から順調に輸入できない事である。

政府當局はこの船腹不足問題解決のため種々方策を案じてゐるが、アマデオ・イ・ヴイデーラ農務大臣はこの問題はいつて去る十九日

『船腹不足の問題は數ケ月以前よりその對策について研究をつゞけて來たのであるが、最早や一日の猶豫もゆるさぬ現狀であるから、近々外務、農務兩省の會議を開き最も適切な手段方法を採ることに決した』と都下の記者團に言明した。

この手段方法とは現在アルゼンチンの諸港に戰時下、出帆不可能で繫留されてゐる交戰國、或は中立國の船舶の屋傭或は徵發を意味してゐるのである。

政府、玉蜀黍の國內消費を奬勵

亞國農務省は昨年來輸出激減の玉蜀黍のストックを如何も商人も又一般市民もマイスに處分すべきか、これが對策問題解決のためあゆる方面についていろ〳〵と研究し來にその利用方法を講じて國內たつたが、戰時中は大量の海消費の增加に努めよと奬めて外輸出はほとんど望みなく、

さればとてこれを燒き棄てるのも勿体ないがこれをこのまゝにしておいたんでは收穫官設穀物調節所にあるストツが目前に迫つて來てゐる今季の玉蜀黍を處理する事ができ約一億七千萬瓲の巨額に達しないので種々研究の末、國內てゐる、これも歐洲大戰の飛の消費增加による解決より他ばつしりを喰つた持てる大農に方法なしとの結論に達した牧國アルゼンチンの惱みの一ので、先般來ナシオン銀行、つだ。

輸出入の圓滑をはかると同時に、他の米洲諸國との通商の促進をも圖らんとしてゐる。

コスキン療養行〔三〕
原　喜三郎

『自分は一度この療養所ですつかり全快したのですが再發をおそれて他にゆかずコルドバ市で就職したのですが非常に仕事の多い勤務先で自分でもこんなにしてゐては無理だなど思ひながらも、周圍の事情やむなく我慢してゐるうちに再發したので、これではいかぬと早速やつて來たわけですが元々自分で病氣を理解してゐるので別に心配はいたしませんが、この病氣は各個人の養生が最も重要で、自分で一心に努力してゐる人は醫者が二年といつても一年で治る人もあるし、三年といつても自分で氣をつけぬ人は四年にも五年にもなるもので、したがつて醫者に何日治るかといつてもはじめから相手にされませんたゞ氣をつけねばならぬことは切角全快しても罹病前と同じ生活を繰返すと直ちに再發するもので、一旦この病氣にかゝれば全快しても普通人と同じやうに無理をしてはいけません。

尙今一つ困ることはこうして仕事もせず營養をとつて休養してゐるので體に非常に元氣が出てくることです。この元氣を抑へることが必要なのでどうしてもそれには精神修養が必要と思ひます、今までブエノスから谷牧師がしばしば來られていろいろ有難い御話を承り信仰心を呼起してドさつてゐますので、私は非常に感謝致しておりますが、こうした肉體的に落伍した自分を持直すにはどうしても

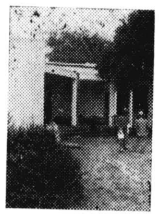
婦人病棟裏側

力强いものにすがらねばなりません、それには信仰ほど力强いものはないと思ひます、谷牧師がもつと屢々われわれを訪問して下されば一週間でも滯在していろいろ有難いお話をして下さるとどれだけ心强いたわかりません。

この病氣の原因に過勞といふことがしばしばいはれてゐますが、私がゐた洗濯屋では三人もが小さな部屋に寢て、煙草を競爭で吸つてゐたのですから空氣の點からいつても惡いのですがこの他に各人が攝生することが重要で、過勞なればできるだけ營養と休養をとり仕事が忙しいから氣晴らしをすると云てかへつて不攝生におちいり自ら墓穴をほる人がないでもありませんそれから輕症の人で自宅療養で治療せようといふ人がありますが、だいたい藥は單に體の機能を促進さすのが目的で藥自身が病氣を治すのではありません。肺病にしてもこのコスキンの天地即ち空氣が治療さしてくれるので、コスキンは土地の高度即ち空氣の濕度の點からいつても理想的で當地に國立肺病院があることからみてもそのことは理解できると思ひます。又コスキンへ來れば重症者がゐるからへて重くなると考へてゐる人があるかも知れませんが、これは甚だ間違つた考へで現にこの療養所の主任にしてもほとんど全快してゐてわれわれ病人の世話をしてゐますがさつきの理屈からいふと又病氣になるわけですがだん〳〵よくなる一方です。即ちこの空氣の乾燥した風通しのよい土地では結核菌が育たぬ。一度空氣中に出ると死滅してしまふのです、太陽の光に逢へば一たまりもありませんからね、だからそんなつまらぬ心配はいりません。勿論看病の都合上重症者と經症者は部屋が分れてゐます。

さいぜんから私一人で大分申上げましたが、私にしてもその他の人々にしてもこうして貴方に話することが多少でも皆樣のためになれば幸ひと思ふからで、とにかく入所者が全部こゝへきてよかつたと思つてゐることは、充分おわかりになつたと思ひます。どうか病氣になれば手遲れにならぬうちに來るやうに、重病になつて來ては切角の療養所も意味がないのです。この點皆樣にお知らせ下さい、どうぞブエノスの皆樣にも青年部の方々にも宜敷御傳へ下さい。』

——⊙——

發病のときの焦燥、精神的な打擊を如何に克服したかなどについても尋ねたかつたが、こうして安靜に治療につとめられる人達に對しいたづらに過去の痛々しい記憶をよみがへらすことは本意でないので、このまゝで厚く禮を述べ入所者一同が一日も早く健康を回復して、われわれとゝもに再び社會に出て活動せられんことを祈り療養所を辭した

今までのコスキン療養所に對する無理解、病氣に對する誤つたる觀念は當然この際破棄せられねばならぬと考へながらふりかへつた自分の目に夕日をうけたコスキンの山々が如何に力强く映つたことだらうか。

一九四一年二月九日

〔終〕

婦人棟病裏側
〔式場に當てられた〕

婦人病棟屋上より背景を見る

註＝この座談會出席者の話は小生が全部を綜合してなるべく一般の人に理解していたゞき、且つ本人の迷惑にならやう適當に修正したものであることを御斷りしておく。

山岸晉齊氏の南米雜錄續編

一昨二十日、舊友山岸新作氏からその著書南米雜錄續編なる小冊子の寄贈を受けた菊版百二十頁裝飾は岩佐八三郎氏、內山前公使の序文などこの小冊子を相當に飾つてゐる。前編は愚か本編をも未だ見通す時間がないで批判の餘地のないのは惜しいが、山岸氏の人格と此書の目次から押して再讀に價ひするものと思ふ後でゆつくり讀まし戴く事として取敢えず其內容を紹介し謝意に代へたい（S生）

一、祖國に對する要望
一、興亞の父頭山滿翁を語る
一、隨感隨筆
一、コルドバ日本人會の皇紀二千六百年記念事業
一、時事俳句集
一、海外自叙記
附錄
一、一移民の汗の手記　島崎藤村
一、珍談奇談南米四方山話
一、南米雜錄を讀む青柳有美
一、書籍に依る錦衣歸朝　北信新報社

亀田補佐官着任紹介の茶會

既報去十六日着任した大使館附武官補佐官亀田少佐紹介の茶會が昨二十一日夜七時より大使官邸に於て催された、大森代理大使始め公館員一同商社、團體代表等が參會し席上重廣武官の紹介と亀田補佐官の挨拶があり盛會であつた

庭球倶樂部の謝肉祭パイレ

日本テニス倶樂部は明二十三日午後八時よりクラブハウスで會員の親睦を兼ね謝肉祭のパイレを催すことになつた

會費　男五弗、女三弗

故大角大將以下殉職十柱の合同葬

故大角岑生大將、須賀中將等殉職十柱の合同海軍葬儀は廿日午後築地本願寺で營まれ畏き邊りより勅使御差遣、皇族御代拜の榮を忝くし葬儀委員長永野修身大將以下各將星、各同僚、高官名士等二百餘名參列、嚴肅の裡にも盛大に執り行はれた【東京廿日】

十把一束

◆明日曜の催し
▲日會青年部第二回定期總會午後二時より。
▲ブルサコ日本語學校修業式午前十時より本校に於て
▲熊本海協座談會　午後四時よりだるま亭に於て開催
▲日會婦人部日本式裁縫講習會が二十日午後行はれた
▲領事館書記生下保莊進氏本省より賜暇歸朝の許可あり四月末出發の豫定なりと
▲前田官補に近く賜暇歸朝の由
▲片井格次氏　番地は從前りタルカワノ街四三九番なるもデパート2より1へ移轉電話も從前通り
▲吉川六郎氏電話架設二六一三六九一
▼國分鐵滅氏　ピエドラス街六九二番五階に診療所の準備略ぼ出來たので近く開業すると

青年部第二回定期總會召集狀

青年部內規第十條の規定に依り來る二月二十三日（日曜日）午後二時より本會々館　バタゴーネス街八四〇番に於て左記の日程により本青年部第二回定期總會を召集可致候間何卒御出席相成度此段御通知申上候

昭和十六年二月十日

在亞日本人會青年部
幹事　池田信雄
副幹事　原[illegible]喜三郎

以上

部員各位

定期總會日程

一、開會の辭
一、議長任命
一、會務會計報告及質疑應答
一、部員の提案
一、委員の提案
一、委員選擧

御案內

一九四一年のカルナヴアルが參りました

亞國の習慣にならひ、今年も三日間家族的の舞踏會を日會サロンで開催部します、どうか皆樣御揃ひで賑々しく御來會下さい。

一、時日　二月廿二日（土曜）
二月廿四日（月曜）
三月一日（土曜日）
何れも午後九時半より
一、入場料　非會員　參弗
會員　貳弗
非會員女子　壹弗

主催　親友倶樂部
後援　日會青年部

日本人女中さん至急入用
當方日本人夫婦、條件よし
委細は左記へ面談
サンマルチン街二三五番
六階　五九＝六〇號
時間　午前九時＝十一時
午後　二時＝五時

KEROSENE YNAFTA NACIONAL
—de—
Luis M. Gardet e Hijo
洗濯店、染店色各位の
ケロセン、ナタフ
の御用命を願ひます
ベアウチェーフ街一〇四九
電話　六〇＝一九二五

GRAN PREMIO EXPOSICIONDE LA INDUSTRIA ARGENTINA 1933 - 34
BILLARES BRUNSWICK
BANDAS MONARCH
Ultima novedad "Snooker"
Solicite informes
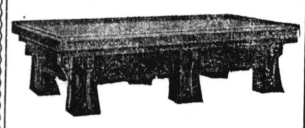
Cia. Brunswick Sudamericana S. A.
1894 - CANGALLO - 1900
U. T. 47, Cuyo 3577 Buenos Aires

M. Tundior
U. T. (21) 2029
…御注文次第迅速に配達致します
特に日本人の方に限りタンケをお貸致します…
ツンヂドル商會
リオ・クアルト街二九六二
電話　二二＝二〇九二

ケロセンナフタ特別大勉强、
◀コポマカ▶
水產屋
製造日　火木土曜日
配達日　水金日曜日
地方や田舎への御土產に至極調法
アベジヤネーダ市ビルコマージョ街二二二二
電話（二〇）九二二二
關口

KEROFIX
Del Sr ALEMAN (MARTIN)
Talleres:
CHARCAS 4511
Unión Telefónica 71 - 9998
プランチヤ機
カルデーラ用のケマドーレス、デ・ケロセン
製作、販賣、修繕、取付、交換、引受
當方はカーサ・ポルカン以來御馴染の獨逸人で日本人間に數多の顧客を有し仕事は入念、迅速
電話で御一報次第至急參上致します

ナフタ並にケロセン販賣
吉田彌三郎
市內ルハン街三〇八（バルカルセ角）
電話　三三＝一六五四

+++++++
御旅館並に御下宿
さつま屋
+++++++
◉交通の便よき中心に在り
◉宴會、ピクニツク其他の仕出及辨當の御用命に應
日高喜作
レコンキスタ街五八五番（第一階　デパルトA）
電話　三二＝六九〇六

SEMILLERIA
JUAN CALE Y CIA.
Casa Matriz:
123 - PUEYRREDON - 123
U. T. 47, CUYO 0065 Y CUYO 0066
COOP. TEL. 1137, OESTE
Sucursal Nº 1 CORRIENTES 3175
U. T. 62, Mitre 1954 - C. T. 323, Oeste
Sucursal Nº 2: RIVADAVIA 2425
U. T. 47, Cuyo 5998 C. T. 1105, Central

M. - A. - P.
Francisco Sole
日本人洗濯業者諸君!!　プランチヤは製造者より直接御買ひになることを奬めます　部分品並に修繕
クエジョ機械の修繕　ドレーゴ街1039
フランシスコ・ソーレ

Taller Mecanico
de G. GONZALEZ
プランチヤ機　カルデラの修繕　其他
San José 220 U. T 38-5923

集會案內
牧師　谷力
◆子供日曜學校　毎日曜日午後二時より
◆日曜禮拜會　毎日曜日午後三時より
◆聖書研究と祈禱會　毎水曜日午後九時より
各集會の出席は自由、求道者の質問に應じます
市內マガジヤネス街一二三八
電話二一＝三四八七
日本人基督教會

ラ・ムスメ
Suipacha 359 U.T. 35-2565
御進級に御入學に御卒業に
の御贈答に喜れる品々
パイロット高級萬年筆　十三、五〇以上
扇（七〇仙より）日傘（一、五〇）岐阜提灯（三、九〇より）
蛇目、番傘（六、九〇より）水中花（三〇仙）香水線香（六〇仙より）塗下駄、草履（七・七〇以前の高級品）
七、五〇以上絹ハッピコート絹物絹着物茶器各種
則武印香爐・飾皿・フロレロ（五弗以上）
ポルセラナ
大流行ポルサ・デ・プラヤ（二、九五）玩具各種カルナバル用品各種　日會員諸兄姉には特に勉强致します　地方よりの御注文は即日發送致します

M. Malis
Defensa 717 U. T. 33-4382

◎スモーキング
四弗五十仙より十四弗まで
◎サコ・コルト
三弗五十仙より十二弗五十仙まで
◎パンタロン・ネグロ
十二弗
◎カミサ・プランカ
四弗
◎地方よりの御注文はピヤロンガ便にて、代金引換で送ります

Banco Municipal
當座預金には
當行が最も御便利です
▽御預金の利子は千弗より
▽年收證書を抵當として不足分の手形を振り出す事も出來る
（當行のモットー）
便宜　誠〇　迅速
營業時間＝一一＝一七時
土曜＝九＝一二時迄
CASA CENTRAL: SUIPACHA 665
SUCURSALES
No. 1 Rivadavia 2499
No. 2 B. de Irigoyen 1459
No. 3 Rivadavia 7232
No. 4 Boedo 870
No. 5 Corrientes 5379
No. 6 Corrientes 3099