Jueves 24 de Octubre de 1940

EL "ARGENTIN DJIJO"

Año XVI - No. 1206

CORREO ARGENTINO
FRANQUEO PAGADO
TARIFA REDUCIDA
CONCESION 718

亜細亜然丁時報

発行所 亜爾然丁時報社
ブエノスアイレス・ウスパスタアリ街一八九一
電話 (三二)七一五〇
購讀料 一月二弗

Director:
T. MIDZUNO
REDACCION:
Uspallata 981
U. T. 23, 7051

産業團體の貴族主義を排斥
萬民一致政治に參與す
日本商工會議所機構改制

【東京廿三日同盟】日本商工會議所はかねて新體制に即應する經濟新機構につき事務局で審議したてゐたが、このほど『日本經濟會議所』（假稱）を中心とする要綱試案がなつたので、二十二日顧問會議の議を終つた。案の特徴は〃

一、萬民が經濟を通じ政治に繋りを持つことを主眼とし、カルテル中心の縦の機構のみを重視する産業團體の貴族主義を排斥

一、業種別統制と併行して地域別利害の審議を資するため道府縣經濟會議所を設け二本建統制を圖るにあり、農林、商工を合體した經濟省の創設によつて統制の完遂を期せんとするものであるが、若し行政機構が現在のまゝなる時は農林水産團體はこの經濟會議所には包轄されぬことゝなる

經濟新體制要綱試案左の如し。

最高經濟會議所を新設

本經濟會議所は業種別統制團體（縦の組織）と地方別綜合的機關（横の組織）との一元的綜合中樞機關とする

産業部門別統制機構は先づ商工業者又は單位商工組合に道府縣別統制團體を作らせ、この中重要産業に属するものは全國的團體に結成して關係部門別統制協議會に加入させること

道府縣單位で業種別統制團體を作りその特別加入により道府縣經濟會議所を作る

日本經濟會議所は一般商工關係の中樞機關とするゝもに生産、配給、消費の綜合的計畫の樹立にあたるをつて農林、水産團體をも包轄し、さらに、消費者團體その他經濟に關係ある團體との連絡を保つ

道府縣經濟會議所をもつて樺太及北海道、東北、關東、中部、近畿、中國及四國、九州及沖縄の七地域別に地方經濟會議所協議會を組織させ日本經濟會議所の地方部會たる關係において關係地方經濟會議所の事業の調整ならびに連絡の緊密を圖る

我漁業に及す大害に
オットセイ保護條約を破棄

【東京廿三日同盟】オットセイの亂獲を防止する目的をもつて明治四十四年帝國と米國、英國、露西亞四國間にオットセイ保護條約が締結されたが、右條約締結當時約十四萬頭にすぎなかつたオットセイはその後漸次增加し條約實施期間である十五ケ年を經過した大正十五年には八十三萬頭にも達した我が國漁業におよぼす損害は甚大なるにかんがみ、當年一月帝國政府は關係三國に對して條約の改訂を提議したが、米國の反對で具體的成案をみず今日にいたつた、しかるにオットセイはその後さらにいちじるしき增殖をみ、現在三百二十萬頭にも達しこれが漁業におよぼす損害は增大し、オットセイの保存及保護のみを目的とし漁業の被害については何等考慮されない、斯る條約に對しては漁業國たる我が國としては到底これを默認しえぬ狀態となつたので、帝國政府は二十三日右條約第十六條の規定に基き關係國に對し一ケ年の豫告期間を以てこれが廢棄を通告すると共に、オットセイを保存と保護については別に合理的に協定を討議締結するやう提議した

近衛内閣改組か？
時局の惡化に鑑みて
來月上旬斷行されん

【東京廿三日T・O】英米兩國の挑發によつて極東情勢は日々惡化の一途をたどりつゝあるにかんがみ、近衛首相は内閣の改造を行ふであらうと東都各紙は論じてゐる。一般では帝國は三國同盟規約を實現するためにのり出すものと噂されてゐる

〃内閣改造は英米の挑發激化に對抗するためであり、ビルマルート再開の直接責任および帝國の商洋通商路を公然と威脅するものは英米の共同政策によるものであるが、これは畢竟、日本の大東亞共榮圏確立の意思を斷乎とせしむるに役立つばかりである〃と述べ、同時は獨逸英本土攻擊準備と英國のシンガポール軍港の對米讓渡ならびに英蘭印の共同防禦政策はます〳〵太平洋が前古未曾有の波亂を起さんとしてゐると論じてゐる

東蘭印の軍需資源、就中石油の點における重要性は小林商相が目下繼續中の日蘭印會商で充分豫知することができる

小林商相は『石油は日本にとつて必要缺くべからざるものである。幸にも蘭印當局は日本側の意向を充分に了解することができた』と言明してゐる。實際のところ、蘭印が日本に石油を供給する意向があることは事實である日本はできるだけ多量の石油を必要としてゐる幸にも兩國會商は無事進行してゐると

〃一方朝日新聞は日獨伊は今や三國同盟の規約によつて、混成調査委員會を設立することになつてゐる。この混成調査委員會は、日獨伊よりそれぞれ經濟、軍事通を選定して組織し、各國の外相をその總裁に任命する。この委員會は東京及伯林を本部に指定するよればビルマルートのメコン河に架せられた大釣橋は、十八日東方會の總會には四千五百の全國代表が集合し對英米强硬政策を聲明し全面的に首相の新體制政策に贊同した

佛海軍獨伊に合流か
動く歐洲の外交戰線

【紐育廿二日同盟】こゝ二日間に樞軸國をめぐる外交戰線に重大發展があるだらうとの獨逸側報道については種々の觀測が行はれてゐるが、歐洲よりの情報はヒトラー、リッベントロップの訪佛、チアノの訪佛説などフランスを中心とする外交的動きが頓に活潑化したことを報じ、右に關聯しイギリスはフランスを説得し佛海軍を獨伊海軍に合流せしめ三國聯合艦隊をもつて英海軍と決戰、對英上陸作戦の障碍たる英海軍を獨伊兩國に合流せしめ三國聯合艦隊をもつて英海軍と決戰、對英上陸作戦の障碍たる英海軍力減殺の戰術に出るであらうと傳へてゐる。然し消息筋では獨佛關係が急速にこゝまで發展するものとはみずむしろこの一歩手前のフランスを獨伊に接近せしめる爲の政治關係調整工作が中心をなすものとみ、具體的には獨伊對佛の休戰協定公開の過程を執るものと信ぜられてゐる

泰軍隊侵入聲高く
安南兵に壓戰氣分溢く
北部にも秘密結社活躍す

【盤谷廿三日須藤特派員發】泰當局は極度に安南兵の叛亂をおそれてゐるといはれるが、シリタルング紙の報道によれば安南北部に「黑旗」と呼ぶ秘密結社がさかんに活躍し、安南王保大が王位に即いた當時佛印當局に叛旗を翻し革命を起して逮捕された一味の殘黨が、密かに同志を糾合し安南を東京の境界附近で再ひ安南獨立革命を企圖してゐるといはれる

第三回ルート爆擊
海鷲の活躍
メコン大釣橋破壞

【香港廿三日同盟】昆明來電によればビルマルートのメコン河に架せられた大釣橋は、十八日二十兩日にわたる我が海鷲の猛爆を蒙けて一堪りもなく破壞され、折柄物資輸送中の二百台に餘るトラック群は右岸に立往生大混亂を呈してをり、未だ昆明には一台のトラックも到着してゐないといはれる。又重慶よりの情報によれば一昨二十一日も我が荒鷲軍の第三回同ルート爆擊が敢行され諸橋梁に對し必中彈を浴せたと

▼【公使館發表】亞國對日輸出額二〇・二六八、〇二二弗　輸入額一一、二〇五、九五三弗（昭和十五年九月三十日現在）

トピック解剖

參戰するか？ スペイン國

情熱のセニョリータにタンゴを舞はす南歐スペイン―その國の空はいつもコバルト色に澄みきつてゐるといふ、やはりコバルトの空がひろがつた秋の日の外務省二大公使室サヨナラをいつてゐるのは十二日依願免官となつた前スペイン公使矢野眞氏である。

わがれの挨拶をする鼻先に一本のマドリード電報がぶら下る―〃スペイン・フアランヘ黨總裁セラノ・スニエル内相は駐西シュトレル獨大使とゝもにドイツ訪問の途に上つた、之はドイツが上陸作戦に備へる爲スペインを參戰に導く爲とみられる。ECT…〃

いま新しく世界の檜舞台に登場してきたスペインの内相スニエル―彼こそフランコ將軍の片腕となつて、今日のスペインを作り上げた男で參戰か否かの運命は彼一身に賭けられてゐる。この新しき〃時の人〃の親しき友の一人がきのふまでの公使矢野眞氏―

『ほゝうスニエル氏がねえ』

と語りはじめるのだが矢野氏自身もスペインに赴任して間もなく内亂に遭ひ八月十三日の魔の金曜日邦人十三名を引連れて、國境をフランスへと落ちのびて奇蹟的に生還、舊から新へ相剋する時代のスペインを身をもつて味はひ、歸朝してわづか三月再びフランコ政權下のスペインへ乘込み去る六月スペイン經濟使節團の一員一黨ファランヘ黨を牛耳りフエルナンドケスタなる男とゝもにフランコの兩腕と呼ばれる有力な政治家だ』多趣味多藝實に縱横の活動家だ内亂中にも隨分活躍した。彼の椅子の外務大臣の下に宣傳機關や警察權が置かれてスペインを抑へてゐる。黨内でも彼は反對分子に臨むや有無をいはさずテキパキと片付けた。恐るべきでがまたいゝ男でなアア』

スペインは參戰するかどうかの問題に入る。ドイツが英本土攻略のためには南方を抑へる意味でスペインの參戰を必要とする。スペインもまた内亂當時ドイツ、イタリアの援助をうけてゐるから恩返しはこのチヤンスだと思つてゐる

『…といふことは僕の口からいへんネ、僕はスペインを詳しく知りすぎてゐる、だから僕の知るスペインを基礎に考へる、だが世界の情勢は目まぐるしく轉回する、意想外の大轉換をやる激しいんだな世の中の變るのが…』

フツと何かを思ひついたやうに〃裸の公使〃はコト〳〵と階段を降りた

を案内して歸つたスペイン通の第一人者、かつての〃時の人〃ではあつたし

『ことし四十二、三歳だらう非常な精力家で誰もが壓倒される、イタリアのボロニア大學を出た人で永らく辯護士をやつてゐた、夫人は有名なブランコ將軍の妹でもあるからフランコ將軍とは義兄弟の關係でもある。フランコ政權下の一國一黨ファランヘ黨を牛耳りフエルナンドケスタなる男とゝもにフランコの兩腕と呼ばれる有力な政治家だ』多趣味多藝實に縱横の活動家だ内亂中にも隨分活躍した。彼の椅子の外務大臣の下に宣傳機關や警察權が置かれてスペインを抑へてゐる。黨内でも彼は反對分子に臨むや有無をいはさずテキパキと片付けた。恐るべきでがまたいゝ

南東＋北西

〔南西班牙〕發】ペインの參戰氣運濃化が傳へられ、地中海情勢が俄然緊迫を告げるにいたつたので、英海軍は急遽ジブラルタル艦隊集結を開始したものゝ如く、主力艦三、巡洋艦一、驅逐艦四が同港に碇泊、五隻の潜戒艇がさかんに海面を馳驅するのがみられた

▼【東京發】精動本部では二十三日午前堀切理事長以下全員參集の上解散式を行ひ、堀切理事長から「大政翼贊會においてさらに擴充される精動の精進に全力を注いでゝらひたい」旨の挨拶があつて式を閉ぢた」

▼【ビシー發】ヒトラー總統のフランス訪問をめぐりフランスが樞軸側に立つて英國に參戰するだらうとの説に對し、佛外務省スポークスマンは二十二日正式にこれを否定左の如く言明した「佛政府が英國その他の國に對し宣戰すべく接衝を行ひつゝあると云はれてゐるやうだが、斯る問題は絶對に存在しない」

▼【アルヘシラス〔南西班牙〕發】

Osaka Syosen Kaisya
AV. ROQUE SAENZ PEÑA 616 2º PISO
U. T. 33, Avenida 1051-1052-1053-3565
Cooperativa Central 2047
Buenos Aires

大阪商船會社

◆パナマ及北米經由年十二回航海世界一周船便横濱迄四十二日　あるぜんちな丸　ぶらじる丸報國丸　折返船便横濱迄五十三日　ぶえのすあいれす丸　りおでじやねいろ丸
◆アフリカ經由年十二航海報國丸型神戸迄五十二日其他六十一日　あふりか丸　ありぞな丸　あらびあ丸　はわい丸　旅券記載
◆小兒運賃　生年月日に依り滿十二歳未滿「半額」滿十歳未滿「四分ノ一」滿三歳未滿無賃
◆乘船賃　日本行船賃は全部米弗貨建ですが自由市場率に依り亞貨にて御拂込願ひます。一等は定額運賃一割の出國税が掛ります。三等は無税
◆歸國御手續　帝國領事館に歸國届を要します。尚北米寄港中上陸には北米領事の査證が要ります。滿四歳以上亞國生れの方、亞國旅券必要。
◆御呼寄便法　移民局發給入國許可證及日本領事館發給呼寄證明書御提示ある場合當地にて船賃拂込の便法が御座ひます
◆鐵道省乘車券發行　日本の第一港から切符上陸港迄鐵道省汽車料無乘換の便法が御座ひます。
◆内航線切符發行　弊社内航線寄港地を目的とする場合參等内航線切符賣呈（但沖縄參等五割引）

商船着發表

船種	日本行			
	一等	特三等	普三等	
あるぜんちな丸	自米貨四五〇弗 至仝 九九〇弗	洋食附米貨一七三弗 和食附仝 一三八弗	洋食附米貨一五六弗 和食附仝 一二五弗	
ぶえのすあいれす丸	米貨四〇五弗			
りおでじやねいろ丸型	仝 四五〇弗	洋食附米貨一五七弗	洋食附米貨一四三弗	
七ちな型	仝 五四〇弗	和食附仝 一二六弗	和食附仝 一一四弗	
あふりか丸型	米貨三三四弗八〇 仝 三七二弗			

パナマ經由 ◆關　東　丸　十一月八　日入港十一月　十四日出帆
同　經由 ◆ぶらじる丸　十月二十七日入港十一月　二　日出帆

洗濯業者へ
洗濯及染色業者向最適
立型カルデーラ（中古品）
三馬力
壓力計、インヂエクトール
其他附屬品完備
アーガル、クロス扱ダット
ン社製
右格安に賣りたし
安東商會
デフエンサ街五三二―四〇
電話　三三―二二九六番
三四―四四五九番

齒科醫療の
御相談に應じます
日本齒科醫學士
山本實雄
市内エントレ・リオス街
九七三番地（一階）
電話　二三―〇五四二
應接時間　自午前八時　至午後一時

The National City Bank
of
New York
Bartolomé Mitre 502　Buenos Aires
……此處より切り取り封筒に御貼り下さい……
ニュー・ヨーク・ナシヨナル
シチー銀行
一、資本金　七千七百五十万弗（米貨）
一、總預金　十八億三千五百二十八万弗
一、總資産　二十億九百十八万弗
皆様の御貯金は絶對信用
確實な當行の小口當座預
金を御利用下さい
一口五十ペソ以上何程でも御預り致します、通帳を差上げます、御引出高は御隨意で利息は年二歩で毎年二期に御計算致します
郷里送金、其他一般銀行業務も取扱つておりますから精々御下命の程願上げます、御用事の節は當行池田信雄氏へ御照會下さい

ロイテル通信社樂屋のぞ記

俗に、世界に不可解なものが二つある―日本軍部の意考とソ聯のニューズの例に洩れず英國通信社ロイテル及びその他の報道機關は、ソ聯の確實なる筋の意考を知るよすがもないにもかゝはらず、最近のソ聯政府の外交政策は根本的修正をみたと散々デマを飛ばしてゐる。例へば、ソ聯の對支援助ならびに對米政策の修正、トルコとの不可侵條約締結等々、枚擧にいとまがない。英國はその放送に對してソ聯の反響がない時は、これをもつて肯定とみなし、若しその悪辣さに我慢しかねて打消せば「ナーニこの世の人はそんなことなどを問題にしてゐないサ、ソ聯も大人氣ないネ」と乙に濟してゐる。

が、この方法は英國人自身でさへ〃危險極まる方策だ〃と言つてゐる、尚それは別としても、ロイテル通信によつて〃即製ニューズまたは物語〃をデッチ上げる米國通信社に至つては言語同斷である。香港攻略の不可能、日蘭印日佛印現地交渉の頓挫あるひは英伊地中海々戰の戰果ならびにR・A・F・の獨伊基地の空襲など御手盛料理に堪能してゐる。

最近の傑作には、ソ聯軍ルーマニア進駐、ソ聯驅逐艦のルーマニア商船擊沈、遂にはガラツにおける獨逸軍とソ聯軍の正面衝突までデッチ上げ米國通信社依存のアルゼンチンの夕刊各紙は一頁の上段全部を費ひして煽情的見出しで讀者を煽り、此のニューズが再びロイテルに依て英國の各紙面を賑はしてゐる。是がロイテルの樂屋の絡繰である。

變る米國の輿論

獨伊爭覇を中心とする歐洲戰局の推移は今日米國民の關心の焦點となつてゐる、これに關しアメリカ輿論の方向が奈邊にあるか新興雜誌〃フォーチュン〃は幾度か調査の結果を發表してゐるが、近着によつてその一端を覗ふことにしみよう。因にこの調査は九月一日までの狀態によつて行はれたものである

米國參戰の可否

即刻參戰せよ……七・七％

英國の敗色明らかな時のみ參戰一九・二％

參戰せず援助せよ四〇・六％

不介入……二六・〇％

ドイツを援助せよ……〇・二％

意見なし……六・三％

この結果に鑑してみると、武力參戰はせず援助せよといふ者の率が四〇・六％で俄然多い。

結局英國側を援助せといふ者の割合は六七・五％の多きに達してゐる。昨冬の調査により不介入が三分の二を占めてゐたが、現在では援助をせよといふ者が六七・五％の多きに達してゐることは注目される。

三國同盟締結以來この傾向はより以上著しくなつたと言はれる。英獨何れが勝つか？ ドイツ勝つ（四〇・一％）英國（三〇・三％）無意見は二七・九％に上つてゐる

東南西北

▼【廣東發】更生の意氣に湧き立つ廣東に二十一日早くも皇軍攻略二周年記念日が訪づれ、之日中山記念堂前廣場における在留民團主催の記念慶祝大會を皮切りに講演映畫ラヂオに慶祝プロが展開され全市は歡喜の一色に滿ちた

▲【東京發】外務省では在シドニー總領事秋山理敏、在ウイン總領事山路章兩氏を現職のまゝ勅任總領事に昇格せしめ、尚南京總領事花輪義敏を滿洲國大使館參事官に轉職せしめる事になり近く正式發令の豫定である

▼【東京發】大日本青年團では新體制の發足に即應して東亞青年の結成を圖るため今回政府及び精動本部の後援の下に來る十一月十九日から二十一日まで三日間日本青年會館で日滿支三國青年代表並に在京獨伊兩國の青年代表をも加へて紀元二千六百年奉祝青年大會を開催すると。

東條陸相

實行第一主義

林銑十郎大將が教育總監時代『將來の日本陸軍を双肩にする者は永田（鐵山）や東條である』と云つた。その林大將は永田、東條に擁立されて陸軍大臣となり、後には總理大臣ともなつた朝刃大臣と云はるゝだけに東條の頭の冴えは特別であり事務行政に於いて天稟のものがある。大川周明博士に云はせると『永田より東條は人物が上』だといふ。然諸を重んじ實行力があり云つたことは必ず實行する男氣と誠意があるといふのである。東條は缺點がないから面白味がなく修身の教材たり得ても講談の種にはならぬ。父として滿點夫としても友人としても滿點身であつて、寸毫のもとむるとこを愼む嚴とあつては尊敬は出來るが面白味のあるわけがない。

『將來の日本陸軍を双肩にする者は永田（鐵山）や東條である』と云つた。その林大將は永田、東條に擁立されて陸軍大臣となり、後には總理大臣ともなつた朝刃大臣と云はるゝだけに東條の頭の冴えは特別であり事務行政に於いて天稟のものがある。大川周明博士に云はせると『永田より東條は人物が上』だといふ。然諸を重んじ實行力があり云つたことは必ず實行する男氣と誠意があるといふのである。東條は缺點がないから面白味がなく修身の教材たり得ても講談の種にはならぬ。父として滿點夫としても友人としても滿點身であつて、寸毫のもとむるとこを愼む嚴とあつては尊敬は出來るが面白味のあるわけがない。

陸軍に異色ある人物が多い。北京の憲兵司令官佐々木中將の如きは、女を愛すること書を愛する如く「身體中役立つ一物の存する限り大いに活動をする」と放言し、大川周明をして「佐々木は品性に於いて當代第一品行に於いて落第點だ」と評させてゐる。かつては陣中戰死を覺悟して、死後いさゝかなりとも貢獻せしめたいと、支那通知識を遺書したこともある。

また石原莞爾將軍は世の中の將軍連が上等兵位の頭腦の持主に見えると自負し先輩將軍に「あなたも大佐位で退いておれば、まだまだ役立つたのに少し出世しすぎました」なぞと直言する。それで、「石原は特別存在だ」と云はれて通つてゐる。坂西中將が支那唯一の後繼者として養成した土肥原將軍は無慾恬淡一生支那で暮らせば滿足するといふ大悟徹底振り。

〔續く〕

BARRACA "BUENOS AIRES"
POZOS 581
U. T. 48 - 0803

石炭、コークス
木炭、ケブラチヨ
特價にて提供

▽何卒染色店方の御用命を願ひます
▽市内郊外御一報次第配達致します

會席御料理仕出し
▽日本酒の用意あります ▲御婚禮 御誕生
宴會はだるま亭へ
▲祝餅すし、かまぼこの御注文に應じます
ボリーバル街一五五六
電話 二三―四〇九二

CLINICA MEDICA
CANGALLO
CALLE CANGALLO 1542
ATENDIDO PERSONALMENTE POR SU DIRECTOR
Dr. A. GODEL
MEDICO CIRUJANO
◎最新式獨逸療法
淋病―根治療法
梅毒―六〇六號 九一四號
婦人病 心臟 胃腸
肺 腎臟 神經系統
各科專門
⊙日本人方には初診無料
X光線 デアテルミー
血液檢査
診察日 自午前九時 至十二時 / 自午後三時 至九時
日曜、祭日午前中

SASTRERIA DE MEDIDA FINA
— De —
DIMARCO HNOS.
Montes de Oca 2052
U. T. 21 - 2445
上等洋服類
―九十ペソより―
月賦拂ひで仕立てます
御一報次第直ちに店員出張致します

Dr. Franz Robbers
Jefe de Clínica
Médica del Hospital Alemán
CHARCAS 929
2.o piso
U. T. (31) 9792
獨逸病院内科部長
ドクトル ローベルス
診察時間 午後三時より五時迄（土曜日を除く）
チヤルカス街九二九（二階）

圓の兩替
特別に勉强致しますから何卒弊店に御用命を願ひます
J. Martínez Fandiño
Corrientes 418

豆腐 こんにやく 赤みそ の製造賣販
日本茶、わかめ、こんぶ其他日本食料品種々有り
下門正一
レイバ街 四〇二九
電話 五四―七八一二

Sebastián Rosselló
MARTILLERO PUBLICO
◇ネゴシオの賣買
◉市役所の出願手續
◉法律事務一切
迅速に且つ手數料大勉强で取扱ひます
RAPIDEZ - ECONOMIA
Lavalle 1461 U. T. 37 - 4146

◇邦人間唯一の染色工場
◇設備完全 仕事入念
齋藤染色工場
ラカラア街一四一七
電話 二二―七七一五
アベジヤネダ

新刊到着!!
◎歐洲の内幕 大江專一譯 三弗
◎亞細亞の内幕 同 三、五〇仙
◎西郷隆盛傳 武者小路實篤著 三、五〇仙
◎涙の責任 竹田彦著 三弗四〇仙
◎熱情の翼 同 二弗五〇仙
◎風雲將棋谷 角田喜久雄 二弗六〇仙
◎病院船 大獄 康子著 一弗八〇仙
◎生花の水揚法 一五〇
藏田書店
カセーロス街一九八三
電話 二三―九八七二

時計販賣並びに修繕
○裝身具各種取揃へて居ります
○電話で御一報次第參上致します
東京堂時計店
エントレ・リオ街 五四一
電話 三八―五六一七

◉便箋、封筒、名刺其他多少に不拘御用命願上ます
西和文活版印刷 ニツポン堂
北川 稔
サンチヤゴ・デル・エステロ街九七五
電話 二二―七八六四

日本式
マツサージ
鍼灸治療
山田式溫灸をお試しあれ
電話で御用命下さい早速參上いたします
山田忠重
電話 二六―五三五六
セバージョ街 一二七六
デパルタメント A

ERNESTO COCO
15 de Noviembre 2335
U.T. 23-2835
ケロセン廉賣
永年日本人洗濯店並ニ御家庭ノ御用ヲ蒙ツテ居リマス

ヘネラル・オルノス街五四
電話 二三―〇五二六
カフエ
薩摩
有水武二
久松純雄
竹ノ内武義
加藤吉隆

A. MENDEZ
Taller Mecánico
CALLE VERA 737 U. T. Darwin 1108
新古品大小型各種
カルデラ ア バポル販賣

大阪商船會社指定
三等切符仲次所
大阪商船會社船客御送迎に就ては懇切迅速に御便宜を御取計申可候、尚特三御歸國の方は混雜を避ける爲前以て下記へ御用命賜り度く候
船舶御用商
森川・鹽澤商店
バセオコロン街四七〇
電話 三三―四一七一 / 三三―四八〇八

東洋軒
ベンテシンコ・デ・マーヨ街五三二（二階）
電話 三一―一九二三
◇純日本料理並びに丼物、麵類一切、折詰辨當の仕出し御宴會にも應じます
東洋バー
コリエンテス街四三二
電話 三一―六三九四
◇晝夜開業して居ります

CAFE JAPONES
K. UCHINO
LAS HERAS 667 TUCUMAN
ツクマン市
内野喜吉

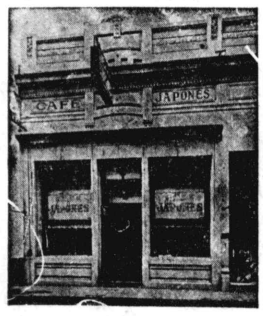

ホフマン式プランチヤ機並カルデラの修繕取付一切廉價にひきうけます
ホフマン會社指定機械士
トリビオ・ゴーメス
ロドリゲス
チヤカブコ街八九六
電話三四―一一九二
仝（私宅）二三―四五六四

ウンベルト・プリモ街一六六一
電話 三三―七二八四
海外婦人協會

診療所
◇毎日午後九時より急患はこの限にあらず
慈善病院と連絡を取り入院隨時
◇擔任醫師 内科專門
ドクトル グレメント・ビツシ

帽子木型製造販賣
仕事の上手下手は型の善惡による
弊工場はマデラブランカ、マデラコロラダ、アルガローボ等で鋸し諸流行型を最も安く提供す地方の注文にも應ず

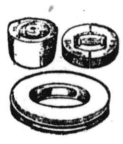

LUIS GORI HNOS.
U. T. 23 - 2897
Lima 1029

ヒットラア論

ウインダム・ルイス

〔3〕

ヒットラトはオーストリアに生れ當時四十歳であつた。第一次大戰の折にはバヴアリヤの一兵卒として出陣し、天晴高名手柄を樹てた。が現在では一〇七名の第三帝國の議員からなる政黨の指導者であるが、奇妙なことには、彼自身はドイツの市民權がないために議會の椅子には坐れないでゐるのである。

このヒットラアの指導するドイツ國民運動が、去る九月の選擧に於て大勝利を得たときにはイギリスの諸新聞も大いにこれを問題としたが、その後イギリスはヒットラア運動を政治的にも抹殺されたものと信じ、イギリスの新聞雜誌は彼に對する何等の關心をも示さなかつたのであつた。

だが軍實イギリス國民の豫期に反し、ヒットラア黨はドイツ民選議會に於て他黨を壓して着々と勝利をしめ、つゐにその存在はなんぴとも否定することのできない牢固たるものとなつた。

ヒットラアは他の國家主義者が數年かゝつてなしとげたものを僅々數日で完成した。

とは『オヴザーヴアー』紙ベルリン特派員が當時發した『葉』である。

ヨオロッパのシカゴ

ベルリンと言へば、その頃のベルリンはヨオロッパのシガゴ市であつた。一九三〇年十二月十五日の『デイリー・エキスプレッス』紙を見ると、武裝した警官と武裝した市民三百人との亂鬪の有樣が報ぜられてゐる。左翼と右翼との鬪爭、右翼と社會民主黨員との軋轢、左翼と社會民主黨員との雜反等々。そして、この中でも最も優勢だつたナチス首腦部はその黨員に向つて決して火器をおびるな、火器を携帶するものは即時退黨を命ずるむね命令した。

それ故、現在、ヨオロッパのシカゴ市ベルリンで行はれるすべてのギヤング事件はナチスを別とした他の黨派によつてのみなされるのである、かくして、その息子の主義のために、ゲッベルズの母親は、絶えざるコミユニスト・テロリズムの脅威の柄を樹てた。が現在では一〇七名の第三帝國の議員からなる政黨の指導者であるが、奇妙なことには、彼自身はドイツの市民權がないために議會の椅子には坐れないでゐるのである。

このヒットラアの指導するドイツ國民運動が、去る九月の選擧に於て大勝利を得たときにはイギリスの諸新聞も大いにこれを問題としたが、その後イギリスはヒットラア運動を政治的にも抹殺されたものと信じ、イギリスの新聞雜誌は彼に對する何等の關心をも示さなかつたのであつた。

だが軍實イギリス國民の豫期に反し、ヒットラア黨はドイツ民選議會に於て他黨を壓して着々と勝利をしめ、つゐにその存在はなんぴとも否定することのできない牢固たるものとなつた。

ヒットラアは他の國家主義者が數年かゝつてなしとげたものを僅々數日で完成した。

とは『オヴザーヴアー』紙ベルリン特派員が當時發した『葉』である。

ヨオロッパのシカゴ

ベルリンと言へば、その頃のベルリンはヨオロッパのシガゴ市であつた。一九三〇年十二月十五日の『デイリー・エキスプレッス』紙を見ると、武裝した警官と武裝した市民三百人との亂鬪の有樣が報ぜられてゐる。左翼と右翼との鬪爭、右翼と社會民主黨員との軋轢、左翼と社會民主黨員との雜反等々。そして、この中でも最も優勢だつたナチス首腦部はその黨員に向つて決して火器をおびるな、火器を携帶するものは即時退黨を命ずるむね命令した。

それ故、現在、ヨオロッパのシカゴ市ベルリンで行はれるすべてのギヤング事件はナチスを別とした他の黨派によつてのみ

性的犯罪の巣

テロリズムの都ベルリンは、一方においては性的犯罪の都でもある。ヨオロッパのあらゆる性的倒錯者はベルリンに集つてきた。ベルリンのあらゆる書店ではいかゞはしい性に關する書物を賣つてゐる。しかし、若きナチス黨員は『尻（バソクサイド）より銀行（バンク）の方が重要である』ことを知悉してゐるので、これらの傾向を利用しこそすれ、決して積極的に彈劾しようとはしないのだ。

我々はこのベルリンの暗黑面を探索ためにモッツエストラーセにあるキヤバレ「エルドラード」にゆく。そして我々はそこに何をみるであらうか？　一見したところ、我々は其處に何等の不思議をも發見できないであらう。我々は整々とした美人に案内されて着席する。そしてあまりにも平凡なキヤバレ風景に失望する。だが、しばらくたつて、我々は側の女性が、「實はわたしは男でございます」と言ふや否や、俄然このキヤバレーの意義を見出しえたやうに感じ出すであらう。我々は手をさしのべてその女性、いや、男性の顎の下をさすつてみる。そして遂には胸に手を入れて、乳房ならぬ布張りの二つのまるい針金製のコップをとり出す。それには御丁寧にもちやんと桃色の乳首までがつてある。かくして、もし我々が獵奇を追ふ外國の金持ちであると假定すると、この一見頗を平凡なキヤバレーでたちまち黃金の花を咲かせるといふ段取りになるのである。

しかり、現在のドイツに必要なものは、道德にあらずして金錢でなければならない。若きナチスの勃興は、先づ何よりも財政の再建設からはじめられなければならないのだ。

ヒットラアとその黨派

ヒットラア主義は主義といふよりもむしろ一人の人間であるジユーニアス・オールタも言ふやうに、ヒットラアリズムはヒットラアその人である。彼はドイツの代表的「民衆人」であり、且つ「運命の人」である。

ヒットラアリズムのイズムはむしろ原始的な綱領にすぎないが。この綱領が、ひとたびヒットラアと言ふ人物を通して濾過されるとき、それは一變して世界の驚異となる。彼は赤心からなる「平和人」である。だが彼の平和主義は「西部戰線異常なし」に表現された戰爭を嫌惡するルマルクの平和主義ではない。ヒットラアの平和主義は戰火に輝く鐵十字章の平和主義であり、彼の國家主義は玄人の國家主義である。これにくらべたら、フランスのナショナリズム「アクション・フランセス」なぞはどう考へても、アマチユアの國家主義にすぎない。

ヒットラアは驚感を受け、雄辯になつた「萬人」である。彼はムッソリーニと同樣代表的である。だが、ドイツ民族は國民としてはイタリヤ國民よりも偉大である。一層人口も多いし、一層宏大、强力な組織をもつてゐる。この國民が「一人」となつて行動するとき、それは最もおそるべき國民となるであらう。そして全ドイツ國民を「一人」の人間が行動するごとく行動せしめえるものはヒットラアを措いては他にありえない。

この根本的事實を理解すればイギリス國民のヒットラアに對する疑惑は、自ら氷解するであらう。ヒットラとユダヤ人問題も自らそこに解決の鍵を藏してゐることが知られるであらう。最も排他的にみえること、それはとりもなほさずドイツ國民がヒットラアを通じて「一人」の行動をとる一面の理由に他ならないのだ。

アドルフ・ヒットラアの國家主義を理解するためには、それがどこまでも國家社會主義であること、それが追放された貴族階級の貴族的軍國主義でなく、武裝せる農夫の軍國主義であることに注意すべきである。そしてその軍國主義は、矛盾した言ひ方であるが、一方において牢固とした平和主義であることを注意すべきだ。このことはヒットラアが、ポーランド國境で事を起した二百名の武裝したナチス黨員を、即座に黨から追放した例でも知れるし、又九月投票以來、三百名の政黨員が治安攪亂の理由で檢束された時にナチス黨員は僅か三名に過なかつた事でも知られるであらう。

Dr. RAUL P. CESAR
Médico oculista del Hospital Ramos Mejía
Boedo 650　U. T. 45 - 5159

ラモス・メヒア病院
眼科專門醫師
ドクトル ラウル・ペー・セサル
眼疾及視力檢査　初診　十弗
診察時間毎日午後三時より七時まで

廣告
今般會員手帖を作製致しました。會員は洩れなく小型寫眞、（〇・〇三×〇・〇四）一枚御持參の上本會まで御出で下さい
十月八日
社團法人在亞日本人會

年末用レガロ
アルマナケ
その他種々取揃へて居ります故何卒御註文願ます
沖田芳雄
イツサインゴ街六五〇
電話二三—七八四六

JUGUETERIA
TORRO
SARMIENTO 540
U. T. 34, DEFENSA 1687
玩具の御買求めは
廉價在庫品豐富の
トーロ玩具店へ
日本製玩具あり
御申込次第型錄進呈

KEROFIX
Del Sr ALEMAN (MARTIN)
Talleres: CHARCAS 4511
Unión Telefónica 71 - 3998
プランチヤ機
カルデーラ用のケマトーレス・デ・ケロセン
製作、販賣、修繕、取付、交換、引受け
當方はカーサ・ボルカン以來御馴染の獨逸人で日本人間に數多の顧客を有し、仕事は入念、迅速
電話で御一報次第至急參上致します

SASTRERIA "TORRO"
SARMIENTO 654
U. T. 34, Defensa 3951
品質本位
仕立入念
——八十五弗より各種——
トーロ高等洋服店
外交員佐藤四郎

ホフマン式プランチヤ機始め同會社製洗濯機、乾燥機、カルデーラ等大販賣
◉交換、修繕は特に便宜を計ります
◉優良なる中古品澤山あり、六百弗八百五拾弗及九百五拾弗
◉各種部分品を澤山備付けてあります
◉日本語を話します
Hoff-Man
BELGRANO 525
BUENOS AIRES
U. T. 34 - 1497

Gran Taller
de
S. MIYAZONO
RIVADAVIA 3519　U. T. 62-2083
△クエジョの御用命は
幣店の專門部へ
△仕上能率一日三千本
△入念　優美　確實で
迅速に配達致します

PLATA BRAUN
Marca Registrada
Bernardo Braun e Hilo
CORRIENTES 4349 — U. T. 54 - 4111

カフエー、バー、レストラント用のメタル製品の
御用命は日本人間に絶大の信用ある店へ
プラタ、ブラウンへ
月賦拂の御註文に應じます

一般食料品及び味噌醬油の醸造
御一報次第配達致します
西阪商店
アウストラリア街一一〇一
電話二一—二九一五

FRANCISCO SANTERO
Ex mecánico de la Cia. Hoffman
CONSTITUCION 3229
U. T. 45 - 0294
フランシスコ
サンテーロ
プランチヤ機並びにセントリフーガ製作、販賣致します
多數の日本人顧客有り

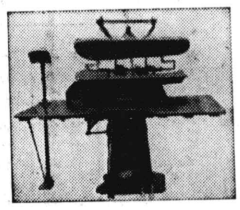

助産婦（入院隨意）
◇產室の設備があり何時でも入院出來ます　◇往診も致します
◇擔任テレサ・パリズ　フアナ・アスルドイ
高見澤產院
二八一八三三　電話七〇—九九一
ウンベルト・プリモ街一六六一
電話二三—七二八四

Medicinal News
28 - Suiqacha - 28
◈淋病　梅毒
治療代は全治後頂きます
◈肺結核新療法
◈婦人科
◈電氣治療科
◈X光線科
——各科專門醫十名——
◉診察料三ペソ
時間　午前九時—十二時　午後三時—八時
◈日曜祭日は午前中
◈血液、尿、喀痰の檢査は武市大學教授ロツフオ博士が擔當して居ります

日本座敷　文化住宅　〇築
◈家具製造修理其他の御用命を願ひます
大工指物師　山本玄
コルドバ線フロリダ町
ビージヤ・マルチレ區スラフテギ五一五三
電話七四一（フロリダ）三一五〇

かまぼこの
御注文は
村武へ
——原料精選——
◉御註文は前以て電話にて御用命下さい
マルコ・パス街一九四四
電話六七—四八三三

▽…領事館
▽…銀行
▽…船會社
……に近く
御乘船御下船の便よし……
◉地方より出武の節は是非御立寄願ひます
御下宿　御旅館
昭和館
ベンテシンコ・デ・マーヨ街三三〇
電話三一—五一四五

親切丁寧、顧客本意、浴室完備
日本料理一切、其他日本菓子製造
まつや旅館
タクアリ街五八〇
電話三四—一三四四

GUILLERMO P. ARMAS Y CIA.
U. T. 34 - 5092　Buenos Aires
Piedras 447
プランチヤ機並びにセントリフガ製作販賣
部分品の準備
澤山あり、當店の主要顧客は日本人です

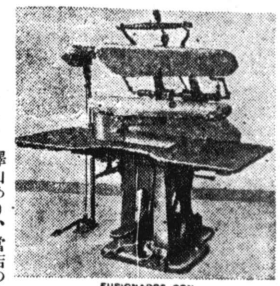

FUSIONADOS CON
C. A. F. E. M.
Compañía Argentina de Fundiciones Especiales y Maquinas

亞國雜信

▼…アルゼンチン隨一の菓子會社ノーエル製菓株式會社はブエノス アイレス州當局を相手取りて、同會社の販賣員のパテンテに關する不法行爲ならびに稅金返還の訴訟を起した。プ州の三十一年度以來の現行法に依ば、同州出身の販賣員の稅金は年三百弗、州外は六百弗（但し販賣員が開業後二ケ年間）その後は二百弗と四百弗と規定されてゐるノーエル會社はその販賣員はプ州にゐる者であり同州當局は商業の自由を害ねるものとして稅金の返還を要求した。この裁判は聯邦大審院でノーエル側の勝訴となつて、プ州より一萬二千弗の返還をうけることゝなつた

▼…ツクマン州上院は同市のラ・フレチャ紙社長を三十日の拘留處分を命じた

▼…ラ・アルヘンティナ號はブエルト ベルグラーノより練習生試驗委員をのせて廿二日出帆、廿七日（日）長途の練習航海を終へてブエルトヌエボに入港する

▼…去る廿二日カルロス ペリエグリーニ高商に於て、商法研究會主催の破產法一一・七一九條制定七周年記念式が催され、その制定者、現副大統領を主賓として各閣僚、高官を招待した

▼…サルタ飛行場でプリート型練習飛行機が着陸の際自動車と衝突、飛行士の負傷輕微

正科に支那語
英語は隨意科
建設戰下の要望

七大府縣會議員參事會は十四日午前十一時東京府正廳に開かれた。東京長岩友榮、京都中村庄太郎、大阪山林庄之助、神奈川小暮藤三郎、兵庫大崎一郎、愛知千賀康治、福岡添田番四郎氏出席、新體制に即應する地方組織の方途下級公吏の再教育ならびに待遇問題商工農林兩省關西出張所設置を要望する件等について協議したが席上、中等學校における外國語（概ね英語教）授が問題としてとりあげられ東京府はじめ出席全員東亞共榮圈確立の推進力たるべき青少年養成のため支那語を正科とし他の外國語（即ち英語）は隨意選科すべしとの劃期的な意見がまとまり午後の總會で議決し文部省に陳情することになつた

なほ中等學校の教科は中學は中學校令により商業工業など實業學校は實業學校令により行はれてゐるが、實業學校令は中學校令により選擇に融通性があるので、東京府ではかねてから實業學校に支那部科存置の意向をもつてをりこの決議を機緣に各府縣とも實業學校に支那語科の設置が實現をみるであらう

花卉產業組合（假稱）生る
來月中に手續き終らん
＝取締役は佐々木氏＝

花卉聯合會第三年度定期總會は去る廿日午前十一時より日曜サロンにおいて開催、出席約九十名、役員會提案として有限責任花卉產業組合案の上程あり、佐々木耕一氏提案理由を述べ、岡島、吉宮、高橋諸氏の發言があつて、採決の結果大多數の贊成を得、原案通過、但し支部は必要に應じ存續可能に決した。

總會後、花卉產業組合（假稱）創立會が開かれた

議長を池田喜城氏、副議長は安齋健男氏、先づ定款の承認をみ構成組合長をもつて臨時取締役を任命、池田喜城、恩田經男、安川甚市、篠原勝衛、木原克一中川久信、森田吉太郎の諸氏の就任をえ、臨時取締役不足の分は當つたさうだ。この占ひの報酬として同銀行を相手どつて二萬五千弗請求の訴訟を起したが僅かに書類がシエジヤードしてなかつたといふ廉でベルト氏はマンマと命毫をとりにがしたといふ。

このベルト氏が今回どえらいことを企てた―といふのは、各新聞社に〝過去 現在 未來〟と名付けたパンフレットを配布して易學の見地から歐洲戰の終末の日を豫言して彼氏の〝學〟を凡人に示さうといふのがミソである。この豫言を書いて封筒に入れ、封印して戰爭終末の日に開けて見てその豫言が果してどの程度まで事實であつたか、當つたら御なぐさみ當らぬも八卦といふわけ…この書類を公証人に保管せしむるといふから大したもの……

（社告）熊本海協慈善演藝會並びに會計報告は土曜版に發表します。

袋源助菊地喜代治の四氏の就任をみる事となつた。續いて投票に入り開票の結果、取締役に佐々木耕一、郡十太郎、久木末次郎氏當選、監査役に吉川錄郎氏、安齋健男氏當選決定をみた。岡島榮一氏依緊急動議 株券一株五十弗案の上提あり一同承認す

吉川氏は次の如く述べられた

〝待望の組合が生れて先づ以つて御目出度い。これで邦人花卉業者が新たな力を得ることゝなつた。新組合の資本金は二萬五千弗、事務所はレティロ市場附近を物色中である組合の正式手續きは近日中におはるはずでおそくとも來月中には誕生をみる事になつた當分の間、從前通りレティロ花卉市場に假事務所を置いて事務を取る〟と

SEMILLERIA
JUAN CALE Y CIA.
Casa Matriz:
123 - PUEYRREDON - 123
U. T. 47, CUYO 0065 Y CUYO 0066
COOP. TEL. 1137, OESTE
Sucursal Nº 1: CORRIENTES 3175
U. T. 62, Mitre 1954 - C. T. 323, Oeste
Sucursal Nº 2: RIVADAVIA 2425
U. T. 47, Cuyo 5998 - C. T. 1105, Central

しやうそく

◇…重慶武官 去る月曜空路伯國より歸武

◇…鈴木日小校教師廿一日コルドバへ轉地療養へ出發

◇…佐々木耕一氏宅では女子出生母子ともに健在なりと

賣度し

カドール一台 整理のため好條件にて賣る 希望者は左記へ レイバ街四〇二九 電話五四―七八二二門

集會案內

◆子供日曜學校 牧師 谷 力 毎日曜日午後二時より

◆日曜禮拜會 毎日曜日午後三時より

◆聖書研究と祈禱會 毎水曜日午後九時より

各集會の出席は自由、求道者の質問に應じます

市內マガジヤネス街一二三八 電話 二一―三四八七 日本人基督教會

◇…葡萄の園第三號發行さる

◇…淺井政七氏 十九日メルセーデスへ向け退武

茶ばなし

ルシオ ヘロニモ ベルトと言へば思ひ出す讀者もあらう。亞國きつての星學者―マア高島易斷所の親玉と思へば間違ひないです―コルドバでマリア スツス殺害事件が迷宮に入つて、警察無能の聲があまりに高いため、一刑事がたまりかねて『神頼み』とばかりベルト氏に相談をもちかけた際『是は大宇宙の現象と關係があります』と曰つたさうだ當るも八卦當らぬも八卦、その結果がどうだつたかわからぬがサンタ クルース市のアングロスダメリカ銀行のギヤング事件は當つたさうだ。この占ひの報酬として同銀行を相手どつて二萬五千弗請求の訴訟を起したが僅かに書類がシエジヤードしてなかつたといふ廉でベルト氏はマンマと命毫をとりにがしたといふ。

このベルト氏が今回どえらいことを企てた―といふのは、各新聞社に〝過去 現在 未來〟と名付けたパンフレットを配布して易學の見地から歐洲戰の終末の日を豫言して彼氏の〝學〟を凡人に示さうといふのがミソである。この豫言を書いて封筒に入れ、封印して戰爭終末の日に開けて見てその豫言が果してどの程度まで事實であつたか、當つたら御なぐさみ當らぬも八卦といふわけ…この書類を公証人に保管せしむるといふから大したもの……

（社告）熊本海協慈善演藝會並びに會計報告は土曜版に發表します。

漫筆 パナマ運河

横尾一

リオで可成り安さうな革細工が多かつたが矢張り革物の安く手に入るところはアマゾナのペレンであらうふ。船客のほとんどすべてが鰐や蛇の皮を安いからと云つて買ひ込むが、船員達の話によると、日本へ着いてから、割合に高い課稅があるためあまり感心せぬ相である。私、は武市で可成り亞國土產を買ひ込んだので一寸他國のものは買ふ氣にはなれなかつたが鰐皮やトカゲ皮製のよい物品に對して目を瞑つて通るわけにゆかず少々の買物をしたが制限がないからあまり金を費さぬやうに注意が肝要かと思ふ。

九月五日に、ベネゼラのラグワイラ港に着いたが此處は北米の勢力が恰んど絕對と云つてもよいほどだつたので、船客『特へ邦人の上陸禁止。こゝで約千噸近くもあらう鹽漬および干し牛皮を積みこむ。矢張り戰時下の祖國になくてはならぬものらしい。黑人々足の無統制な働きぶりで、荷役がはかどらず一日停泊の豫定が三日もかゝつてしまつた。上陸はできず暑いことでもあり積荷の鹽漬牛皮特有の惡臭になやまされて乘客は、こぼす〳〵。

『劣等國の癖に、一等國民を上陸もさせず非度い奴等だ』とし、しかし、流石に米國の勢力範圍だけに北米人だけは上陸自由、米船の出入もまた多く黑くたくましい起重機の腕は日夜絕えまなく動いて米國製品を陸揚げしてゐる。自動車用タイヤ、鐵材等滿載の米國船が船腹を空にしては出てゆくのをみて、妬ましいほどにもうらやましい思ひがした。當國を日本品市場にせんとの、山形公使が鋭意奔走してゐて、今回積込みの牛皮もバーター制の第一行動であるともいはれてゐる。遡つて一言すればアマゾンでは約五百噸以上の材木（徑約四五十糎）長さ約五米内外を積んだが、南米あたりから日本へ持つてゆくぐらいの材木ならきつと特殊なものに違ひないはずが船員達に、何のためかと訊いても誰も答へてはくれなかつた。荷役中の土人にたづねると、高級家具製造用だとか、その中には、少量の軟質木材もあつて鐵の如く硬いのがるさうで、これらはみな、アマゾン上流の日本人植民地で切伐されたものらしい。

九月十日夕方、いよ〳〵待望のパナマ運河の入口たるクリストーバル入港。すぐ上陸して町の見物。流石はパナマ帽の製產地だけに、武市邊りで一寸手も出ないやうなよいパナマ帽を波止場の黑ん坊連が被つてゐるのをみておどろく。先づ海岸通りのパ帽店の軒並みの前を物慾しの顏に一巡する。大きな帽子店はすでに閉店してゐたが、未だ客待ちの店もかなりあつた。大低の値の半額ぐらひまで値切るべしとの船員からの豫備知識をえてきてゐるのである一軒の大きな店へ這入つて高級品を見せてもらふ。六弗半といふ。四弗値に切つたら先方は全々相手にしてくれなかつた。私の方では欲しい品物だから今度は下手から出て又交渉をつゞける緒口を見出す何んだ彼んだと論議の結果、四弗半で手を打つて買つたが、素晴らしいので意氣揚々と引き揚げてきた。先般、リオでアルゼンチン丸に逢ひ、ほとんど遇然、秋葉新一兄に面會できたが、夜、隣りの岩壁にブエノスアイレス丸が着いたのであそびに行つてみたが知人一名もを卦といふわけ…この書類を公証人に保管せしむるといふから大したもの……

（社告）熊本海協慈善演藝會並びに會計報告は土曜版に發表します。

（つゞく）

Yamashita Line
（山下汽船株式會社）
極東――紐育――南米 定期航路
使用船舶 豐萬噸型 最優秀貨物船
山里丸 山風丸 山月丸
山霧丸 山浦丸 山彥丸
Chadwick. Weir & Cia.
25 DE MAYO 516
U. T. 31 - 6060 (Shimosato)
U. T. 31 - 0026 - 29

CINE AC
CORRIENTES - 665
シネアクニュース映画館
〝今日のプログラム〟
❖＝近着＝〔航空便〕＝❖
ウーフアニュース――四六九
◇＝獨空軍の英本土猛襲
◇＝英軍需工場並陣地へ爆彈の雨
◇＝ドーバー海峽の重砲
◇＝ヅーチエ テイベル河床見學
◇＝ブラグの競技
◇＝日本醫師團の獨逸訪問
◇＝北阿の捕虜の獨逸歸還

＋＋＋＋＋＋＋＋＋＋＋＋
＋さつま屋＋
＋＋＋＋＋＋＋＋＋＋＋＋
御旅館並に御下宿
◉交通の便よき中心に在り
◉清潔、親切をモットーとす
◉常に溫湯の設備有り
◉宴會、ピクニツク其他の仕出し及辨當の御用命に應ず
日高喜作
レコンキスタ街五八五番（第一階 デパルトA）
電話 三二―六九〇六

◁カポマコ▷
水產屋
製造日 火木土曜日
配達日 水金日曜日
地方や田舍への御土產に至極調法
アベジヤネーダ市 ビルコマージョ街 二二二二
電話（二〇）九一二二
關口

ナフタ並にケロセン販賣
新開店同胞諸彥の御用命を乞ふ
吉田彌三郎
市內ルハン街三〇八（バルカルセ街角）
電話 三三―一六五四

Taller Mecanico
de G. GONZALEZ
プランチヤ機 カルデラの修繕 其他
San José 220 U. T 38-5923

GRAN PREMIO EXPOSICION DE LA INDUSTRIA ARGENTINA 1933 - 34
BILLARES BRUNSWICK
BANDAS MONARCH
Ultima novedad "Snooker"
Solicite informes
Cía. Brunswick Sudamericana S. A.
1894 - CANGALLO - 1900
U. T. 47. Cuyo 3577 - Buenos Aires

テイントレリヤ
＝專門＝
Calle MEDRANO 579
U. T. 62 - 4726
洋服修繕工場
◈…洋服、外套の裏返し又大小お好みの型に直します
其他一切の修繕
◈…スルシード及テヒード
大勉强！ 是非御用命の程を
◈…電話にて御一報次第直ちに參上致します

Banco Municipal
當座預金には
當行が最も御便利です
▽御預金の利子は千弗より
▽年收證書を抵當として不足分の手形を振り出す事も出來る
（當行のモットー）
便宜 誠實 迅速
營業時間＝一一―一七時
土曜＝九―一二時迄
CASA CENTRAL: SUIPACHA 665
SUCURSALES
No. 1 Rivadavia 2499
No. 2 B. de Irigoyen 1459
No. 3 Rivadavia 7232
No. 4 Boedo 870
No. 5 Corrientes 5379
No. 6 Corrientes 3099

年始年末レガーロ用品
仲間平助
市內ベルグラーノ街一二〇三 電話四四―八二六
團扇アルマナーケ類 優美の品例年の通り安く賣り出しいたしますから多少に不拘何卒御注大被下

Hotel Continental
DIAGONAL NORTE 725
U. T. 34 - 3011 Dirección Telegráfica : " CONTINOTEL "
日本人諸氏の御氣に召す
コンテイネンタル ホテル
フイエスタ向き サロンが御座ります

科學日本が生むだコノ世界的
バイロット高級萬年筆各種
使用簡單 構造實實（十二弗五十仙以上）
角細工に皮細工いろ〳〵（九五仙以上）
日本へのお土產に最適品
御進物用品種々取揃有之
御人形・着物・塗箱・茶碗・醬油つぎ・錦畫・花瓶・茶器・瀨戸物・ギフ提灯
スイバチヤ街三五九
電話三五―二五六五
ラ・ムスメ