Sábado 6 de Julio de 1940　EL "ARGENTIN DJIJO"　Año XVI - No.1159

CORREO ARGENTINO
FRANQUEO PAGADO
TARIFA REDUCIDA
CONCESION 718

亜米然丁時報

發行所　亜爾然丁時報社
ウスパリアタ街九八一
電話　二三―七〇五一
ブエノス・アイレス市
購讀料月　二　ペソ

Director:
T. MIDZUNO
REDACCION:
Uspallata 981
U. T. 23, 7051

日・支新關係を律する 條約締結の交渉開かる

和氣あい〳〵裡に進行す

【南京五日同盟】日支兩國新關係を律すべき、條約締結の交渉は、五日午前十時より綠濃き南京の城内、國民政府の會議室に於て、我が特命全權大使、阿部信行大將と、國民政府行政委員長汪精衛との間に開始された。此の日我が阿部大使は隨員一同を從へて、日本大使官邸を出發、國民政府軍樂隊の歡迎樂奏樂裡に會場に到着、待構へた汪行政委員長は、一行を玄關に出迎へ感激の握手を交した、定刻十時兩國代表以下隨員は所定の席に着き、阿部、汪兩代表は挨拶を交し茲に愈々日支兩國不動の新關係確立に關する歴史的會議の幕は切つて落された。會議は極めて和氣靄々裡に今後の議事の方法、順序、事務的處理事項等の打合せとなした後、第二次會議の日取を決定して正午散會した

【嘉眞は國民政府行政委員長汪精衛氏】

日支第一回會議

【南京五日發同盟】日支國交調整交渉の第一回會議は五日午前國民政府内に於て、終始和協的寡圍氣の裡に進められ、双方の一般見解の開きに次いで、會議進行に關する事務的手續を決定散會したが、次回會議は六日午前十時より同所に續開、阿部汪兩國政府代表は出席せず、兩國交渉委員のみ參集、具體的商議の成立以來、倫敦外交界ではヒトラー總統がバタン佛首相に對し對英宣戰布告を慫慂してゐるが、英國政府はド・ゴール將軍を「自由なるフランス人の指導者」として承認したほか、三日夜英海軍が北アフリカのメール・エル・カビル軍港に於て遂に佛艦隊を攻撃するに到つたゝめ、英國の對佛敵性は愈々露骨化するに到り、ペタン佛首相も遂に意を決して、近く對英宣戰布告の擧に出るのではないかとの觀測が漸次有力化しつゝあるに入ることゝなつた、尚、今後トラーは隨次日を定め具體的商議を行し對英宣戰布告を慫慂してゐるとの情報が頻りに傳へられて

英民衆の義捐金

今日倫敦や英國の諸都市で、パリー開城のほろ苦い思出に感慨に打たれつゝ氣の毒にも兵隊はバリケードを無中になつて構築してゐる時、金滿家は海外へ貧乏人は田舍へと逃避行としやれ込んでゐる

一方英國の宣傳は猛烈に、英帝國軍の協調のニュースを放送してゐる。

印度では兵士の再編成を終へ要塞の強化に關する會談が續行中であるし、近東では所謂「戰畧的集團」編成に大童になつてゐる。』と

他方では英國の植民地では獨逸人の頭上に日々百萬噸の爆彈をたゝきつけるやうな强力な空軍を整備するために義捐金が募集されてゐると〃

然しながら英國人やその友人達は大英帝國民衆の、その努力が何時まで續くかを考へたことがあるだらうか？　空襲に續く空襲、海上では獨潛水艦の猛襲があり、先週中でも既に十九萬噸撃沈されてゐる。瞬間的のルーマニア事件の發生を感違ひして英國の海空軍の威力で、獨伊が攻撃出來ぬとその老耄をもかへりみず、誇大妄想するよりひしして

〳〵と身に迫る食料難でも考へた方が賢明な方策である

ガンヂーの三日の演說「余等印度人の同情は英國側にあり、對獨攻勢に出でよ、暴には暴をもつて報ひよ！」を以つて、全印民衆が英國を支持してゐると思ふことは勝手だが、先づガンヂーが少數黨の首領であり、大勢は既に百八十度の回轉をみてゐることを知らねばならない。

印度總督で印度の絶對自主權を有すると信じてゐる、ロードリンリスゴーに「印度はどうだ？」と聞いて見るがよい。勿論。その方が透に興味があるから……

印度で英國支持する者は、僅かに各地の王族に過ぎない

勿論その援助を輕視することはできない、彼等は英政府への忠誠の印に、一言毎に飛行機、大砲を献上するから……

然しながら不思議なことに、此の一、二ケ月間王族は、民衆に向つて何等對英援助を積極的に指示してゐないことは、注目に價する。義捐金問題は『英領各地で行はれてゐる』その政治屋連中が勝手に行つてゐるに過ぎない。是は愈々英國が滅亡する時に甘い汁を吸ふためであることは論を俟たない

〃一般階級〃の國々では、此の英國民衆の瞬間的の貢獻に對して、何等關知する必要はない

若しも英國の宣傳が、是等の泥棒行爲や英國の苦悶に對する同情を以つて、鼻高々と自慢することは、丁度サーカスの猛獸使が樣々な狂態を示して、後猛獸に藝を一くさりやらせるやうなものである。殘念ながら英國の宣傳は、「英國サーカス」が餘りにも名が賣れ過ぎ、此の世の觀衆達はサーカスで藝を仕込むことをみようとしてゐることを御存じないやうだ。觀衆にとつて……

戰勝の原因たる 獨空軍の威力 (一)

左の如く述べでゐる

米國航空少佐にして、米國航空界で著名な批評家であり同時に紐育ワールド・テレグラフ紙の航空記者である、アル・ウイリアムスは、獨逸空軍の威力について

獨空軍の優勢

歐洲戰が勃發して以來未だ一年にもならない。而も此の二三ケ月以來急調に進展して來た。就中空軍の威力が如何に、戰局に影響するかを示しながら…我等は戰鬪に參加せずして、觀測者として、此の戰爭により重大な敎訓を得てゐることは誠に有難いことである。

聯合側の諸戚に於る徹底的敗北の報に依て、海相エディソンは

米國艦隊の艦船は、空爆の怖るべき威力よりみて、可及的迅速にその上甲板の裝甲を强化しなければならない

と述べた、一方上院の軍事問題委員會に於て、ロッチは次の如く悲觀說を述べた』

今次の歐洲戰にて、米國空軍總司令官、少將アーノルドは米空軍の現在使用機は何れも獨空軍の威力に比較して全く問題にならない。從つて米國は先づ根本的機能が刷新されぬ限り、飛行士を戰線に送るも殺を意味するものである。

等考へてはいけない、それは自

飛行機の製造

是を詳細に檢討して見やう、先づ空軍强化の見地より問題になるものは、その製造能力である、明年七月迄に六千臺の製造に乘り出すと言はれてゐるが陸軍次官のジョンソンは、本年度末までには少くとも、一萬七千臺を製作し、明年末までには三萬乃至四萬臺の製作に邁進すると稱してゐる。

〃然しながら、現實と照し合せて見る必要がある、米空軍の現狀は次第に世人の目にその眞の姿を現はしてゐる〃

驚異に價する獨空軍の威力は、戰爭の勃發當初より、聯合軍をして守勢をとるのやむなきに至しめた、既に二年以前より聲を高くして、此のことを警告したが、傲慢な聯合軍の耳には入らなかつた　（續く）

告示

國際時局ノ現狀ニ鑑ミ當國ヨリ日本向送金ハ「ポンド」ノ場合電信爲替トスルヲ要シ出來得レハ一般ニハ「ポンド」ノ代ニ「米弗」ヲ選バレタシ

昭和十五年七月二日

在ブエノス・アイレス

帝國領事館

CLINICA MEDICA
CANGALLO
CALLE CANGALLO 1542
ATENDIDO PERSONALMENTE POR SU DIRECTOR
Dr. A. GODEL
MEDICO CIRUJANO
◎◎◎最新式獨逸療法◎◎◎
淋病—根治療法
梅毒—六〇六號　九一四號
婦人病　心臟　胃腸
肺　腎臟　神經系統
各科專門
◎日本人方には初診無料
X光線　デアテルミー
血液檢査
診察日（自午前九時　至十二時
（自午後三時　至九時
日曜、祭日午前中

Dr. BOIGEN
Medico del Hospital Alvear
クリニカ・アレマン
一般病弱症　男女—花柳病
梅毒　結核　實臟病等
◆呼吸器病專門◆
エッキス光線科　血液檢査
◆初回診察料　五弗
午後二時より八時まで
日曜日午前十時より十二時まで
Bmé. Mitre 1305　1er.piso

FabricaArgentina
de Cancho de
Federico Gurewisch
日本人農業者洗濯店の御用命を乞ふ
ゴム靴製造賣販致します

25 de Mayo 21-29
U.T. 569-112
San Martin

Dr. Franz Robbers
Jefe de Clínica
Médica del Hospital
Alemán
CHARCAS 929
2.o piso
U. T. (31) 9792
獨逸病院內科部長
ドクトル　ローベルス
診察時間　午後三時より五時迄
（土曜日を除く）
チヤルカス街九二九（二階）

會席御料理仕出し
▽日本酒の用意あります　△御婚禮　御誕生
△祝餅すし、かまぼこの御注文に應じます
宴會はだるま亭へ
ボリーバル街一五五六
電話　二二—四〇九二

Sebastián Rosselló
MARTILLERO PUBLICO
◇ネゴシオの賣買
◉市役所の出願手續
◉法律事務一切
迅速に且つ手數料
大勉强で取扱ひます
RAPIDEZ - ECONOMIA
Lavalle 1461 U. T. 37 - 4146

豆腐　こんにやく　赤みそ　の製造賣販
日本茶、わかめ、こんぶ其他日本食料品種々有り
下門正一
レイバ街　四〇二九
電話　五四—七八一二

大阪商船會社指定
三等切符仲次所
大阪商船會社船客御送迎に就ては懇切迅速に御便宜を御取計申可候、尙特三御歸國の方は混雜を避ける爲前以て下記へ御用命賜り度く候
船舶御用
森川・鹽澤商店
バセオコロン街四七〇
電話　三三—四一七一
三三—四八〇八

新刊到着!!
送料六仙
◎阿部信夫著「海軍航空戰」三弗五〇仙　送料二五仙
◎竹田敏彥著（現代小說）「日本の妻」二弗五〇仙送料一五仙
△博文館當用日記　函入特製二弗八〇仙　同上製二弗五〇仙　普通版　一弗八〇仙　送料各二〇仙　小型版一弗五〇仙　送料一五仙
藏田書店
カセーロス街一九八三
電話　二三—九八七二

◇邦人間唯一の染色工場
◇設備完全　仕事入念
齋藤染色工場
ラカラア街一四一七
電話　二二—七一五
アベジヤネダ

◉便箋、封筒、名刺其他多少に不拘御用命願上ます
西和文活版印刷　ニツポン堂
北川稔
サンチヤゴ・デル・エステロ街九七五
電話　二三—七八六四

時計販賣
並びに修繕
○裝身具各種取揃へて居ります
○電話で御一報次第參上致します
東京堂時計店
ベルナルド・デ・イリゴーイエン街四七〇
電話　三八—五六一七

ERNESTO COCO
15 de Noviembre 2335
U.T. 23-2835
ケロセン廉賣
永年日本人洗濯店並ニ御家庭ノ御用ヲ蒙ツテ居リマス

カフエ薩摩
有水武二
久松純雄
竹ノ內謹義
加藤吉隆
（ネラル・オルノス街五四
電話　二三—〇五二六

御旅館
御下宿
末廣
尾崎幸千代
ベルー街一七九五

ホフマン式ブランヂヤ機並カルデラの修繕取付一切廉價にひきうけます
ホフマン會社指定機械士
トリビオ・ゴーメス
ロドリゲス
チヤカブコ街八九六
電話三四—一一九二
仝（私宅）二三—四五六四

ラヂオ　の組立、修繕、一切破格お引受けします
其他一般電氣仕事の技工御求めに應じます
尾崎等

東洋軒
ベンテシンコ・デ・マーヨ街五三二（二階）
電話　三一—一九二三
◎純日本料理並びに丼物、麵類一切、折詰辨當の仕出し御宴會にも應じます
東洋バー
コリエンテス街四三二
電話　三一—六三九四
◎晝夜開業して居ります

診療所
◇毎日午後九時より急患はこの限にあらず慈善病院と連絡を取り入院隨時
◇擔任醫師　內科專門　ドクトル　クレメント・ピツシ氏
海外婦人協會
ウンベルト・プリモ街一六六一
電話　三三—七二八四

CAFE JAPONES
K. UCHINO
LAS HERAS 667　TUCUMAN
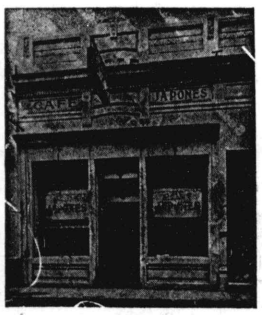
ツクマン市
內野喜吉

◇アドルフ・ヒツトラ◇

我が闘争

(54)

【縮譯　マイン・カンプ】

かくの如くして一九一八年十二月と一九一九年一月に於いて事情は次の如くであつた。

革命が、マルキストに支持された女衒と破落戸との手で行はれた。それが完成されてみるとその革命はあまりに穩健で、極端論者に適當でないやうに思はれた。そこで彼等は直ちに手りウ彈を投げ、機關銃を射ち、公共の建物を占領し始めた——そしてこの苦干穩健な革命を全般的に威喝し始めた。

極端な革命を停止するために新しは態度の支持者と舊い態度の支持者の間に、共同して極端論者に當る同盟ができあがつた。

かくして、その十分の九が革命に參加せず、その十分の七がそれを拒否し、その十分の六がそれを憎惡した一國民が、それにもかゝはらず、僅か十分の一によつてその革命を押しつけられてしまつた。

恐怖手段は打破し得ない

ナチス黨の結成によつて、プルジョア諸黨の目標のやうに一過去の恢復ではなく、民族國家の建設を目標とする一つの運動が初めて出現した。

この若い運動はその最初の日から、その觀念は精神的に表現さるべきではあるが、その防衛は物理的な實力に賴るといふ信念を堅くもつてゐた。

歷史の不朽の證據の中で、新しい見解による世界征服の道具として戰ふ恐怖手段は、形式的に正當とされるかもしれぬ。

國家權威によつて打破ることはできない、といふ眞理が横たはつてゐる。

現在のドイツ國家はマルキスト支配者に絕對的に屈從させられてゐるが故に、勝利に醉つた國際主義者の攻擊に對して自分自身を——そしてそれが世界に提供するこの新しい觀念を——防衛することが、ナチ黨運動の義務である。

ミュンヘンのホーフブラウハウスで行はれた暴動的會合の後この運動の鬪爭隊は、その夜彼九二〇年には、がくすることに等が示した勇氣を記念して、永よつて國民の苦難を終熄せしめ久に「突擊隊」と名付けられたることができるといふ信念で或この集團は、この運動の指導者る秘密組織の成員が、この國のたちによつて、組織された所謂破壞者たちに復讐を企てる危險「國防團體」に參加することを仕が存在した——しかしながらかかる企ては、マルキシズムが或る個人の才能によつてでなくプ

暗殺が正當とされる時

秘密組織の特殊な危險は、成員がその任務の偉大性を過少評價するやうになり隨つて、一民族の運命が單なる暗殺によつて好轉するといふ意見が生れることである。この信念は一國民がある壓制者の暴政の下に苦しんでゐる時——壓制者の優れた才能のみが、その恐ろしい支配力と恐怖とを維持してゐることが知悉されてゐる時には、歷史的に正當とされるかもしれぬ。

さういふ場合には、自己を犧牲にすることを覺悟した一人の男が突如として現はれ、その憎惡された個人を打倒するといふことが起るかもしれない。そのやうな行爲を目して憎むべきものと考へるのは自己の罪を認識する惡漢たちの共和主義的心情のみであらう。わが國民的自由の最も偉大なる詩人が、まさにそのやうな行爲を「ウイルヘルム・テル」の中で頌讃してゐるしかしながら一九一九年と一

LA MUSUME
Suipacha 359 U.T. 55-2565

牛の角細工いろ〳〵
大亞國パンパの野趣豊かな置物、花鳥、魚、電氣スタンド、ケブラーチョ灰皿
本鰐魚皮、蜥蜴皮、のなど皮シンツロン
皮蝦蟇口各種（〇、九五）
其他御進物用工藝美術品、香水線香、玩具類、バイロット萬年筆各種、マテ、ボンビーヤ各種
スイバチヤ三五九 ラ・ムスメ

MIRANDA Y DA CONCEPCION
Caldereros
Dtor. têcnico
António Filipe
OLLEROS 4164
casi esq. Corrientes
U. T. 54 - 2390
◉地方よりの御注文に應じます
カルデーラ　帽子ブランチヤ機
セカドーラ　センツリフガ
◉大勉強販賣
諸工場の設置裝置設計圖を作成致します

賞盃の御用命は左記へ
A. MAZZETTI
カンガージョ街一四一七
電話 三八—七七九一

Taller Mecanico de G. GONZALEZ
ブランチヤ機　カルデラの修繕　其他
San José 220　U. T 38-5923

GRAN PREMIO EXPOSICION DE LA INDUSTRIA ARGENTINA 1933 - 34
BILLARES BRUNSWICK
BANDAS MONARCH
Ultima novedad "Snooker"
Solicite informes

Cía. Brunswick Sudamericana S. A.
1894 - CANGALLO - 1900
U. T. 47, Cuyo 3577 - Buenos Aires

商船着發
大正丸　七月十五日入
七月廿二日出
八月七日入
八月十四日出
八月二十日入
◇あふりか丸
◇りおでじやねろ丸
◇はわい丸
◇各地行
◇ばるぱらいそ行
◇ばたごにや行
◇ぶえるとりこ行
◇ぶえるとりこ行
◇ばるぱらいそ行
◇ばたごにや行
◇各地行
◇はわい丸
◇りおでじやねろ丸
◇あふりか丸

高見澤產院（入院隨意）
ウンベルト・プリモ街一六六一
電話 二三—七二八四
◇產室の設備があり何時でも入院出來ます　◇往診も致します
◇擔任テレサ・パリス
ソフヤ・アスルドイ　二八一八　電話七〇—九九一三

助產婦

JUGUETERIA
TORRO
SARMIENTO 540
U. T. 34, DEFENSA 1687
玩具の御買求めは
廉價在庫品豊富の
トーロ玩具店へ
日本製玩具あり
御申込次第型錄進呈

KEROFIX
Del Sr. ALEMAN (MARTIN)
Talleres:
CHARCAS 4511
Unión Telefónica 71 - 9998
プランチヤ機
カルデーラ用のケマドーレス・デ・ケロセン
製作、販賣、修繕、取付、交換、引受け
當方はカーサ・ボルカン以來御馴染の獨逸人で日本人間に數多の顧客を有し仕事は入念、迅速
電話で御一報次第至急參上致します

SASTRERIA "TORRO"
SARMIENTO 654
U. T. 34, Defensa 3951

トロー高等洋服店
外交員佐藤四郎
品質本位
仕立人念
——八十五弗より各種——

BELGRANO 525
BUENOS AIRES
U. T. 34 - 1497
ホフマン式プランチヤ機始め同會社製洗濯機、乾燥機、カルデーラ等大販賣
◉交換、修繕は特に便宜を計ります
◉優良なる中古品澤山あり、六百弗八百五拾弗及九百五拾弗
◉各種部分品を澤山備付けてあります
◉日本語を話します

Gran Taller de S. MIYAZONO
RIVADAVIA 3519　U. T. 62-2083
◬クエジヨの御用命は
幣店の專門部へ
◬仕上能率一日三千本
◬入念　優美　確實で
迅速に配達致します

PLATA BRAUN
Marca Registrada
Bernardo Braun e Hilo
CORRIENTES 4349 — U. T. 54 - 4111

カフエー、バー、レストラント用のメタル製品の御用命は日本人間に絶大の信用ある店へ
プラタ、ブラウンへ
月賦拂の御註文に應じます

新荷着!! 日本食料品
味噌、醬油釀造販賣　小豆　紅生姜　白玉粉　淺草海苔、干瓢、高野豆腐　奈良漬　福神漬　そば
濱大、小連根▼其他色々の新荷到着▼地方よりの注文に應ず
▼お値段大勉強、配達は迅速
西阪商店
アウストラリア街一一〇一
電話 二一—二九一〇

FRANCISCO SANTERO
Ex mecánico de la Cía. Hoffman
CONSTITUCION 3229
U. T. 45 - 0294
フランシスコ サンテーロ

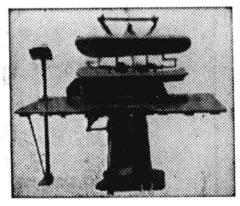

ブランチヤ機並びにセントリフーガ製作、販賣致します
多數の日本人顧客有り

LUIS GORI HNOS.
LIMA 1029 — U. T. 23 - 2897

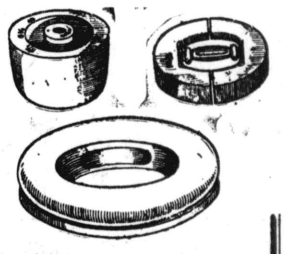

仕事の上手下手は型の善惡による弊工場はマデラブランカ、マデラコロラダ、アルガローボ等で躾し諸流行型を最も安く提供す地方の注文にも應ず

親切丁寧、顧客本意、浴室完備
日本料理一切、其他日本菓子製造
まつや旅館
タクアリ街五八〇
電話 三四—一三四四

かまぼこの御注文は
村武へ
——原料精選——
◉御註文は前以て電話にて御用命下さい
マルコ・パス街一九四四
電話 六七—四八三三

▽…領事館
▽…銀行
▽…船會社
……に近く
御乘船御下船の便よし……
◉地方より出武の節は是非御立寄願ひます
御下宿 御旅館 昭和館
ベンテシンコ・デ・マーヨ街三三〇
電話三一—五一四五

Medicinal News
28 - Suiqacha - 28
◉淋病梅毒
治療代は全治後頂きます
◉肺結核新療法
◉婦人科
◉電氣治療科
◉X光線科
——各科專門醫十名——
◉診察料三ペソ
時間 午前九時—十二時 午後三時—八時
◉日曜祭日は午前中
◉血液、尿、喀痰の檢査は武市大學教授ロッフォ博士が擔當して居ります

大工指物師 山本玄
コルドバ線フロリダ町
ビージヤ・マルチレ區スラテギ五一五三
電話 七四一（フロリダ）三一五〇
◆家具製造修理其他の御用命を願ひます
文化住宅 建築
日本座敷

軍艦の引渡しを續り
英佛海軍交戰す
佛二戰艦火災を起す

【伯林四日T・O】D・N・Bはオランに於ける英佛兩海軍の交戰について、次の如く述べてゐる

英國海軍は英國或は英佛植民地に遁走中の佛國艦隊に、その艦隊の引渡しを要求したがオラン投錨中のオステーヴ提督坐乘の地中海艦隊の一部はこの要求を拒絶したゝめに、兩軍の交戰を見るに至つたフランス艦隊は交戰の時その艦に火も入れてなかつたゝめに、戰艦も大口徑砲も使用することができなかつた

英艦は遠距離より砲火を送りダンケルク、プロヴアンスの二戰艦に火災を起さしめた、戰艦プレターニュは機雷にかゝつて大破した、戰艦ストラスブール、小艦艇五隻、水雷艇、潛水艦の多數は港外へ遁走することができた

英海軍の見解

【倫敦四日B・O・W】英國海軍の今回の行動は、獨佛の停戰以來の懸案である、フランス海軍の向背に關する問題を決せんとする第一歩である、チヤーチル首相は本日午後下院に於て、既に英國が拿捕せるフランス艦隊は、約百五十隻その中大部分はオラン海戰の情況について述べ隊は舊式驅逐艦、砲艦、補助艦等る筈であるが、オステーブ提督は旗坐乘の西地中海艦隊は英國の申でし入れに對して拒絶したゝめ英れ等の艦隊は既に安全を保障さ國は、防衛のために餘儀なくこれてゐる

外交機關の撤收
外相記者團にかたる

外相カンテイロ氏は昨日記者團に對し大要左の如く語つた

去る廿七日獨逸政府は、駐獨亞國大使を通じウルグアイ號擊沈に對する回答を與へ、偶發事件であり、今後亞國軍艦並商船に對し、極力注意する旨申入れた、外務省では目下同事件及回答を愼議中である尙獨逸政府より今回來る十五日以降諸威、和蘭、白耳義よりの外交機關撤收の要求があつたが、獨逸政府の意向は、右諸國は目下獨逸の占領國であり、既に自主權を失つてゐる關係上外交團の駐在を許さぬと。今回の獨逸政府の意向は、世界に新らしい問題を惹起してゐる

然しながら亞國外務省は愼重な態度で同問題を討議してゐる、或る方面では武力による領土の獲得を承認しない國是よりして亞國政府はあくまで同通告を無視する態度に出るだらうと、また一方では近日中に政府は同地駐在公使を一時他國に駐在せしめ、儘かに領事のみを置くことになるだらうと豫測されてゐる

戰死兵奇蹟の生還
皇軍に救れた支那農民の手で

【〇〇發同盟】戰死を確認されつた揚句付近の農家に辿りつくことが出來た

農家では氣味惡い程親切に介抱してくれるので色々片言交りで話してゐると、この家の主人は昨年五月の襄東會戰の際敗殘の支那兵に食物を掠奪され既に半死半生のところを皇軍宣撫班員に救けられ食物や醫藥を貰つて漸く命拾ひをしたことが判つた翌日親切なこの家の老人の案内で敵彈を通り拔け阜市に辿り着いた

ハナ子「お醫者さんは、どうしてお腹の病氣がわかるのでせうね。」

太郎「そりやわかるさ。お醫者さんはお腹に電話をかけて聽くんだもの。」

……◆……

兄「今夜もまた、宿題を敎へてくれてついふんぢやないだらうね。」

弟「もうきかないよ。だつて先生が、どうせ間違ふんなら、一人でやつてきなさい、とおつしやつたから…

◆…來る土曜六日午後六時半より日會々館に於て、青年部の第一回役員會を催すと

◆…親友クラブのパイレは日會々館が狹まうすぎ不便であり、尙日會側より此の種の催はなるべく別の方でやるやうとの話があつたゝめで、他意はなく、今回の處はプフェの設備も完備して居り會場も廣い由

◆…崔承喜孃は去る廿六日夜アソシアシオン・デ・アミゴス・デ・アルテスの招聘によりサンタ・フェ市コロン劇場にて公演約二千名の觀衆があり、幕毎にアンコールを受け、最後の幕にアンコールに應じ、フランスから伊太利に入らうと企つてゐると見られてゐる

最近和蘭の國境を自動車で突破し獨逸に入らうとした男を、國境官憲が捉へると、中から和蘭の兵士、鐵道員、郵便配達夫などの制服がそつくり現れ、スパイだとばかり提へられた

西部戰線の遙か後方に主のないパラシュートが三つ發見されたとか英國の新砲テストの映畫が紛失したとか、話はそれからそれへ傳はる、最近、英國の演藝新聞に次の暗號度告が出た

ウイトパイ・エンパイアーハ(H)リイ・エ(E)ヴアンズ(I)ヴイ・ル(L)ックホ(H)レイス・イ(I)ダト(T)ム・ル(L)イス・エタ・フェ市コロン劇場にて公演約二千名の觀衆があり、幕毎にアンコールを受け、最後の幕にアンコールに應じ、フランスから伊太利に入らうと企つてゐると見られてゐる

尤も、こんな女スパイは全體の動きから見れば、大したことはない、重大なスパイなら、スパイ當局でも發表を禁止するだらう

有名なスパイはノーマン・ベリー・ステュアートと云ひ、スコツトランド軍隊の歩兵中尉、一九三三年軍の機密を賣つた嫌疑で投獄され、一九三七年釋放されて獨逸に亡命し、今では、獨逸放送局から對英逆宣傳をやつてゐると見られてゐる

スパイ出沒
〝ハイルヒツトラの廣告〟

スパイ出沒——ごく最近のトピックをニュース・フラツシュ的に拾ひ上げてみやう

昨年秋スイスでスパイ狩をやつたときに、十一月某日フランスに入らうとする國境で、ニナといふダンサーを捉へた——女スパイとして、五年間の刑を云ひ渡され投獄されたが、彼女は寧中で自殺をして了つた——捉へられた際に彼女はスイスの對空軍防備秘密を懷中にして、フランスから伊太利に入らうと企つてゐたのである

破し獨逸に入らうとした男を、國境官憲が捉へると、中から和蘭の兵士、鐵道員、郵便配達夫などの制服がそつくり現れ、スパイだとばかり提へられた

西部戰線の遙か後方に主のないパラシュートが三つ發見されたとか英國の新砲テストの映畫が紛失したとか、話はそれからそれへ傳はる、最近、英國の演藝新聞に次の暗號度告が出た

ウイトパイ・エンパイアーハ(H)リイ・エ(E)ヴアンズ(I)ヴイ・ル(L)ックホ(H)レイス・イ(I)ダト(T)ム・ル(L)イス・エタ・フェ市コロン劇場にて公演約二千名の觀衆があり、幕毎にアンコールを受け、最後の幕にアンコールに應じ、フランスから伊太利に入らうと企つてゐると見られてゐる

(笑)(話)

ハナ子「お醫者さんは、どうしてお腹の病氣がわかるのでせうね。」

太郎「そりやわかるさ。お醫者さんはお腹に電話をかけて聽くんだもの。」

……◆……

兄「今夜もまた、宿題を敎へてくれてついふんぢやないだらうね。」

弟「もうきかないよ。だつて先生が、どうせ間違ふんなら、一人でやつてきなさい、とおつしやつたから…

◆…來る土曜六日午後六時半より日會々館に於て、青年部の第一回役員會を催すと

◆…親友クラブのパイレは日會々館が狹まうすぎ不便であり、尙日會側より此の種の催はなるべく別の方でやるやうとの話があつたゝめで、他意はなく、今回の處はプフェの設備も完備して居り會場も廣い由

◆…崔承喜孃は去る廿六日夜アソシアシオン・デ・アミゴス・デ・アルテスの招聘によりサンタ・フェ市コロン劇場にて公演約二千名の觀衆があり、幕毎にアンコールを受け、最後の幕にアンコールに應じ、フランスから伊太利に入らうと企つてゐると見られてゐる

比嘉シズ子さんと新澤セツ子さんが可愛い振袖姿で觀衆の大喝采裡に花籠を贈つた

ナフタ並にケロセン販賣

新開店 同胞諸彥の御用命を乞ふ

吉田彌三郎

市内ルハン街三〇八（パルカルセ街角）

電話 三三—一六五四

在亞日本人會々計報告

昭和十五年六月末現在

（借方）

不動産	一〇三、八三〇
土地	二四、二五六
家屋	六六、一八七
療養所	一三、三八七
什器	一六、七八〇、五〇
家具	一五、三三五、三五
學校具	一、四四五、一五
圖書	一、六七三
特別當座	三二、〇五八、六八
婦人室基金	四七、二〇
校舍基金	八、〇〇〇
退職基金	四、一六八、六〇
コスキン勘定	一八、七二合
救濟基金	二、五二三、四二
青年部基金	二〇
學校會計	二、〇一〇、八二
運動場基金	二〇〇
恩賜救濟會	二、八九二、九四
普通會計	一、一七六、九九
東京堂	九九七、六四
購談社	二九一、五三
購買部	一〇、八〇〇、一〇
保證金	一〇〇
當座預金	四、九三二、七二
婦人部	一、二三二
普通會計	三、六九九、七一
現金	四三七、四〇
計	一七〇、九〇四、五六

御案內

來る七月九日午後三時半より、親友倶樂部は左記の所で社交舞踏會を催ふします、皆樣の御來會を御待ちします

場所　モレノ街一九四九「サロン・ラリン」に於て

入場料　會員（男）一弗（女）無料

非會員（男）二弗（女）五十仙

親友倶樂部

◆お知らせ◆

今回本會購買部へ左記食料品大量入荷致しました。何卒御買上げの程願ひ上げます。尙ブラジル丸で龜甲萬醬油其他食料品多數到着只今稅關にて檢査中で、今月未迄には全部入庫の豫定であります

昭和十五年七月三日

在亞日本人會

各位

記

鰹節	片栗粉　椎茸　千切
大根	さらしあんこ　素麵
ひじき	松茸　關東煮　奈良漬【旭印】
雜魚【ちりめん】	三石昆布　刻昆布
川柏茶【罐入】	花あられ
干瓢	板昆布　海苔　福神漬　ゴマ　若布純正龜甲萬醬油瓶詰並に樽詰

在亞日本人銃後奉仕會會務會計報告

昭和十五年六月末現在

本年度評議員（選出母體）

日本人花卉組合聯合會　佐々木耕一

銀河畔園藝業組合　石川　浩

日本人洗染組合　未定

日本人運轉手協會　未定

親友クラブ　未定

日本人公敎會　未定

沖繩海外協會　未定

熊本海外協會　西坂典藏

地方日本婦人會　未定

日本人會婦人部　未定

日本人庭球クラブ　未定

日本人ゴルフ聯盟　下里己之助

鹽島縣人會　未定

海外婦人協會　未定

會長推薦【順序不同】

小林磯馬　賀集九平

水野　勉　及川晋作

新村安彥　齋藤直路

新宅隆一　廣田一郎

三本重齡　瀧澤長助

＝皇紀二千六百年＝記念事業建設趣意書

謹啓

時下秋冷の折柄各位益々御清適の段奉欣賀候

陣者　皇紀二千六百年祭は祖國日本が世界に誇るべき盛典に有之候、加ふるに天裕とでも申すべきか此秋に至り新東亞建設の大業が其緒に着き彼々其大理想が具現せんとしつゝあることは誠に御同慶に堪へない處に有之候亦皇室を中心とする日本民族が亞細亞大陸に向けて突進の飛躍發展を見たることは誠に欣快人類の歷史が始つて此方最も光榮ある大業。それは東亞の新建設と存じ候、此の雄大崇嚴なる大業が具現の緒につきたる皇紀二千六百年の盛典に記念とする爲に本會は去る三月十日の定期總會に豫て購入し置きたるフオレステイエリ村の本會の所有土地に運動場建設案が上程され萬場一致を以て可決致し候

就ては萬難を排してこれが實現を期することに邁進致し度候

豫定地は市より約百粁を隔て百米の高台の地に位し遠くはコルドバの連山を眺め近くはカナルの水が流れ、風光明媚の閑靜地に有之候、是に柵を圍らし樹木を植え家屋を建てゝ只に運動場として同胞の體力增進を計るのみならず、日本語學前の夏季林間學校に當てたり、遠路同胞諸彥の御來訪の際は淸澄なる空氣の中に御寢ひ致したり奮鬪に疲れた同胞の體力挽回の場所に當てたり、野遊會其他に利用致し度と存候

祖國日本の非常時を控へ當亞國も歐洲戰亂の影響を受けて經濟界不況の折柄甚だ恐縮の至りに御座候へ共應分の淨財を寄與せられ本會の有意義なる此の記念事業に對し左記の事項御含みの上何卒支援あられんことを切に奉懇願候

コルドバ日本人會

在亞同胞諸彥

記

一、淨財御寄附申込所及氏名

コ市サンマルチン街三四七　上原淸正

コ市リバダビア街四八四番　山岸新作

コ市ツクマン街三二番　大城守一

一、締切期日　七月十五日迄

一、御送金方法は御隨意のこと

會員募集

本會に御好意を有する方々との融和を目的として、性、年齡の別なく本會の趣旨に御賛成の方々の御入會を希望し御協力あらんことを懇願致します

昭和十五年六月廿九日

親友倶樂部

各位

◀カ　コ　ボ　マ▶

水產屋

製造日　火木土曜日
配達日　水金日曜日

地方や田舍への御土產に至極調法

アベジヤネーダ市
ビルコマージョ街
二一二二
電話（二一〇）九一二二

關口

++++++++++さつま屋++++++++++

御旅館並に御下宿

●交通の便よき中心に在り
●淸潔、親切をモツトーとす
●常に溫湯の設備有り
●宴會、ピクニツク其他の仕出し及辨當の御用命に應ず

日高喜作

レコンキスタ街五八五番（第一階　デパルトA）
電話　三二—六九〇六

ペソ五　充塡セメント　ペソ二　齒拔痛無
ペソ五拾　金入齒　ペソ拾五　總
ペソ五拾　金冠　ペソ拾五　齒

診察時間は午前九時より午後八時まで

DR. E. BULJEVICH
U. T. 23 (B. O.) 0279
BERNARDO DE IRIGOYEN 1404

Banco Municipal

五萬弗迄の定期預金に對しては

年利三分乃至三分七厘五毛

を拂ひます、又五萬弗以上の場合の利率は御話合ひの上取決めます

◎注意

年利は六ケ月毎に計算支拂ひ致します

CASA CENTRAL: SUIPACHA 665

SUCURSALES

No. 1 Rivadavia	2499	No. 4 Boedo	870
No. 2 B. de Irigoyen	1459	No. 5 Corrientes	5379
No. 3 Rivadavia	7232	No. 6 Corrientes	3099

CAJA NACIONAL DE AHORRO POSTAL

亞國貯金局

一、比類なき特點

國內の如何なる貯蓄機關のみがヨ金者に提供し得る特點

取引に對する國家の保證

二、利付債券及び擔保證券に對する預金の安全なる投資

三、預金は年益積立によつて保證される

四、既婚婦人及び未成年者に對する便法—既婚人は夫の許可なくも預金の出し入れが出來ます、未成年者は自分勝手に年額五十弗迄引出す事が出來又保證人の許可ある時は如何なる金額をも引出す事が出來ます。

五、支拂證（セヴラ　パラ　レエンボルソ）に依る廿弗迄の小額一覽拂、支拂證は預金者の求めに應じて交付致します

六、預金最低限度は一弗、印紙及び貯金箱を利用してセンタボスを貯蓄し得る便法

七、不定期利息付預金の引受

八、預金者死亡の場合の手續の簡便さ、その預金が五千弗を超過せざる時は何等相續判決及び法律手續を踏まなくとも遺產繼承關係の分明せる有權者に預金を直接引渡します。同じく兄弟への遺產となつたヨ金も預金が五百弗を超過せざる時は直接引渡します

九、預金者が病氣の場合五弗以上の金額ならば預金者の自宅へ拂戻配達

十、中央郵便局其他特定郵便局に於る受付時間は特に長時間なる事

二、特點

國內の僅少なる貯蓄機關のみがヨ金者に提供し得る特點