Jueves 4 de Julio de 1940

EL "ARGENTIN DJIJO"

Año XVI - No.1158

CORREO ARGENTINO
FRANQUEO PAGADO
TARIFA REDUCIDA
CONCESION 718

# 亜爾然丁時報

發行所　亞爾然丁時報社
ウスパリアタ街九八一
電話　二二三—七〇五一
ブエノス・アイレス市
購讀料月二ペソ

Director:
T. MIDZUNO
REDACCION:
Uspallata 981
U. T. 23, 7051

## 外相の放送に絡る
## 外、陸相間の紛爭問題
## 意見の對立は事實無根

有田外相は三日午後六時二十五分官邸に畑陸相を訪問、過般の外相放送に絡る紛糾問題に關し、同日畑陸相の來訪を受けて軍の總意を傳達されたに對し、外務當局の最後的回答をなし、同四十分辭去した、斯くて同問題は茲に全く終結を見た譯である

【東京三日同盟】陸軍並に外務の兩省では、有田外相の放送問題に關し三日午後八時、兩省共同發表の形式を以て左の如く問題解決の旨を發表した。六月二十九日の有田外務大臣放送に關聯し外務陸軍兩相間に生じた案懸は、本七月三日午前陸軍大臣の外務大臣訪問、並に同日午後六時外務大臣の陸軍大臣答訪により終結を見た、尚數日來前記外務大臣放送の內容に就いて、外務陸軍兩相間に意見の不一致でもあつたかの如き報道は、全然事實無根である

## 米の國防資材輸出取締法案
## 對英援助の强化

【東京三日同盟】米國の國防資材輸出取締法案に關し、我が通商關係當局では次の通り觀測してゐる、即ち米國が斯る措置を採つたのはいふまでもなく、歐洲戰局が急轉、英佛側に不利になつたことに鑑み、米國自體の國防充實並に對英援助を積極化せんとする意圖の下に、國內重要物資の輸出許可制を敷き、是等の資源の國內保持並に輸出仕向地の統制を行はんとしたものであらう。從つて直接我が國を目標としたものではないが、今後に於ける運用の實際に就き深い關心が持たれる。即ち今回の國防輸出取締法案は重要物資の輸出禁止を規定したものでなく、大統領の許可があればその自由なる輸出が認められる。現在輸出禁止となつてゐるものは別として、その他一般の工作機械等に就いては、米國內の必需量以外のものは依然その輸出許可するもので一時對日輸出禁止を傳へられた一般工作機械類も既契約品に就ては、既にその對日船積が許可され又新起注文も米國內の需給關係に支障ない限り、これを引受けてゐる狀態である。從つて右法案が効力を發揮するに至つても直ちに我が國產業に影響するものとは考へられない、しかしながら右法案の實施に當り大統領に頗る廣範圍の權限が賦與されてゐる點は注目すべきであり日米通商條約が効力を消滅してゐる今日、日米兩國の外交關係の進展如何によつては對日率制のために有力なる手段に轉用される懼れがあるので、その今後に於ける運用の推移に關心が持たれる。尙今回の輸出許可品目中、屑鐵、石油並に自動車等が含ないのは注目を惹てる

## 中支の我精鋭
### 敵大部隊を潰滅す

【漢口三日同盟】龜川部隊を主力とする我が精鋭部隊は、去月以來湖北省東南の通山周邊地區に於て敵八十九、九十二、九十三各師を包圍猛攻し、これに大打擊を與へ北方の山地に潰走せしめた、その後敵は執拗にも百九十七師を增援隊として派遣し來つたが、これまた我が痛擊に遭つた。この戰鬪に於て敵第九十二師參謀長、劉某以下團長衛長等幹部級多數の戰死者が續出しその他遺棄屍體六百を超へた

## 佛印國境監視委員
### 二日海防到着

【ハイホン三日同盟我が佛印國境監視委員長、根木海軍中佐以下三名は二日ハイホンに到着、直ちにハイホンに監視委員事務所を開設したが、フランス側でも極めて誠意を示し、連絡員としてハノイ大學教授、凰基炭坑支配人等有力者三名を任命した。尙ハイホンに碇泊中だつた我が軍艦は既に拔錨出港した

## 蔣の對米借款
### 極東情勢急訴

【ワシントン二日同盟】當地滯在中の宋子文は、二日ホワイト・ハウスにルーズベルト大統領を訪問。約一時間に亘つて懇談したが、對蔣新借款問題、刻下の極東情勢等に就き急訴したものと觀られる

## 英の對日暫定的回答
## 內容は相當强硬

【倫敦二日長谷川特派員發】英國政府は援蔣禁絕その他極東新情勢順應に關する日本政府の要求に對し愼重考慮中であつたが二日の閣議に於て、最後的考察を行つた結果、日本側要求の諸點に就き暫定的回答案を得るに到つたので、茲に三日中にクレギー駐日大使に宛て回訓を發することゝなつた。仄聞するに右回答案の內容は當初に於ける一般の豫想とはかなり違つてきて居り英國政府の對日態度は相當强硬なものであると傳へられる。上海駐屯軍の問題は解決極めて困難と信ぜられる。尙ビルマ、香港よりの援蔣禁絕問題に就いても、英國政府は日本政府の要求に對し全面的應諾を澁つてゐる模樣である、理由として日本は未だ對支宣戰布告して居らず又英國政府は國際聯盟の對支援助決議の拘束を受けてゐる事等

Informaciones Oficiales Britanicas

## 先週の英商船損失

【倫敦二日B・O・W】先週中の英國商船の損失噸數は、八八二五九噸に上り、その中、三〇四四六噸は佛國軍との共同作戰に於て失つたものであり、商船隻數八隻五七・八一三噸の大打擊であるが、一九一七年度の同期に比較して（當時獨潛水艦は猛威の頂點にあつた）はるかに少ない、當時英國は現在の約三倍を失つた

しかしながら英國商船隊はその打擊にもかゝはらず、現狀は十ケ月以前より良好である

造船に次ぐ造船と軍艦の護衛により健全である。英國海軍は英佛、中立諸邦の商船を、六月廿六日現在迄二六・三五隻を護

Informaciones Oficiales Alemanas

## 對佛攻擊總合戰果

【伯林二日】獨軍司令部は二日六月五日對佛攻擊開始以來二十五日獨佛休戰協定の効力發生に至るまでの三週間の綜合戰果を發表した

右發表に於て獨軍司令部は戰果の偉大なるに較べて獨軍の損害が驚くべきほど僅少であつたことを强調し、最後に今や我が獨逸に取つては唯一の敵が殘るのみとなつた、それは即ち英國であると結んでゐる、兩軍戰果左の如し

一、六月五日より二十五日まで負傷者一一一・〇三四　累計一五六・四九二

一、死傷者數確定數は未だ得られないが、捕虜は佛軍のみで百九十萬を突破してゐる、此の內には軍團司令官五名、將校二萬九千名が含まれてゐる

一、六月五日以降佛軍五十五個師團軍の裝備は獨軍の掌中に歸した、右鹵獲武器の中には佛軍の全銃砲を含んでゐる

一、敵機擊墜數七九二

一、六月四日以來獨海軍の擊沈した敵艦船四九三・一〇〇噸

一、六月五日以降獨空軍が破壞した佛艦船、軍船二隻五・一〇〇噸　商船四十隻計二九九・〇〇〇噸　同じく損害を與へた佛艦船、巡洋艦二隻、驅逐艦一隻商船二十五隻

## 英國人の嘘報

トルコ駐在のフランス大使館は英國政府宛、ルーテル通信社の虛構報道に關して嚴重警告をする處があつた。ルーテル電は全世界に報道網を有するのみならず是を利用して、虛報により極力フランス國民とペタン內閣の仲違ひを計畫してゐる、英國が孤立となつて以來その宣傳戰は猛烈を極め、ソ、ル國の紛爭に關する報道をみればその虛報製造が既に先天的であることを示してゐる

英國は極力全世界の平和攪亂を企圖しあたかもソ聯が、對獨一戰に及ぶかの如く、コンスタツア及びダニューブ河下流地帶を併合するかの如く、ルーテル電を總動員してゐる

極東問題に至つても同樣である日本側は何等險惡な事態を生じてゐないと發表してゐるのに、婦女子の總引揚を命令し、最後まで不法に對日挑發に一貫して犧牲にせんとしてゐる

## 第三國の生命線と
## 英國の滅亡

【伯林三日】ローヤル・エヤーフォースの主要供給者として有名な、米國ロツクヒード飛行機製作所の主任飛行士は、歐洲の現狀よりみて英海軍は英國を救助することは不可能であると次の如く述べた＝

獨軍の最新式輕爆機はその性能の點よりみても、他に比較をみぬほど優秀であり、到底英空軍の手に負へぬ代物である、海軍に至つては既に北海佛國戰中に經驗濟みである、英國は既にチエンバレンの言の如く「我が國はあくまで强く結び、ナチの政權に屈服するより滅亡を選ぶ」と、極力もがいてゐる、是によつて知る如く今後起りうる總ての事態の責任は、英國側にあり、英國の首腦は他國の生命線を承認する以前に、その三千五百萬の民衆を戰爭の

SEMILLERIA
JUAN CALE Y CIA.
Casa Matriz:
123 - PUEYRREDON - 123
U. T. 47, CUYO 0065 Y CUYO 0066
COOP. TEL. 1137, OESTE
Sucursal Nº 1: CORRIENTES 3175
U. T. 62, Mitre 1954 - C. T. 323, Oeste
Sucursal Nº 2: RIVADAVIA 2425
U. T. 47, Cuyo 5998 - C. T. 1105, Central

集會案內
◆子供日曜學校　牧師　谷　力
毎日曜日午後二時より
◆日曜禮拜會
毎日曜日午後三時より
◆聖書研究と祈禱會
毎水曜日午後九時より
各集會の出席は自由、求道者の質問に應じます
市內マガジヤネス街一二三八
電　話　二二—三四八七
日本人基督教會

Yamashita Line
（山下汽船株式會社）
極東——紐育——南米　定期航路
使用船舶　壹萬噸型　最優秀貨物船
丸山月彦山　丸山風浦丸　丸山里霧山
Chadwick. Weir & Cia.
25 DE MAYO 516
U. T. 31 - 6060 (Shimosato)
U. T. 31 - 0026 - 29

Osaka Syosen Kaisya
AV. ROQUE SAENZ PEÑA 616 2º PISO
U. T. 33, Avenida 1051-1052-1053-3565
Cooperativa Central 2047
Buenos Aires
大阪商船會社
◆北米パナマ經由日本行「年十四回」橫濱迄A型船にて四十四日（A型）あるぜんちな丸　ぶらじる丸（B型）ぶえのすあいれす丸　りおでじやねろ丸（C型）さんとす丸　らぷらた丸
◆アフリカ經由日本行「毎月一回」門司迄六十日　あふりか丸　ありぞな丸　あらびや丸　まにら丸　はわい丸
◆小兒運賃　旅券記載生年月日に依り滿十二歲未滿「半額」滿七歲未滿「四分ノ一」滿三歲未滿無賃、滿四歲以上亞國生れの方は、亞國旅券必要
◆乘船賃支拂　日本行賃運は全部米弗貨建です、一等は乘船切符買求め當日の換算率、三等は本船入港當日の換算率（何れも自由市場率）に依り亞貨にてお拂ひ願ひます。一等は定額運賃一割の出國稅が掛ります。（三等は無稅）
◆歸國御手續　旅券面に日本領事査証が要ります。三等客の乘船前乘船々醫の健康診斷をお受け下さい。切符は本船入港當日から出帆前日迄發賣
◆日本より御呼寄の便法　當地にて乘船賃御支拂あれば乘船券引換證差上ます。但し移民局發給入國許可證及日本領事館發給呼寄證明書持參下さい。◆鐵道省乘車券發行　日本の第一港から切符の上陸港迄鐵道省汽車乘換の場合船便の代りに乘車券贈呈
◆弊社內航線切符發行　弊社本船內航線寄港地を目的とされる場合參等內航線切符贈呈（但し沖繩は參等五割引）

| 船種 | 日本行 | |
|---|---|---|
| | 一等 | 特三等 | 普三等 |
| A型 | 自米貨四五〇弗至仝、九九〇弗七種 | 洋食附米貨一七三弗和食附仝　一三八弗 | 洋食附米貨一五六弗和食附仝　一二五弗 |
| B型 | 米貨四〇五弗仝四五〇弗仝五四〇〇弗 | 洋食附米貨一五七弗 | 洋食附米貨一四三弗 |
| C型 | 米貨三六八弗仝四〇九弗 | 洋食附米貨一五七弗 | 洋食附米貨一四三弗 |
| 南阿船 | 米貨三三四弗仝三七二弗 | 和食附仝　一二六弗 | 和食附仝　一一四弗 |

The National City Bank of New York
Bartolomé Mitre 502　Buenos Aires
……此處より切り取り封筒に御貼り下さい……
ニユー・ヨーク・ナシヨナル
シチー銀行
一、資本金　七千七百五十万弗（米貨）
一、總預金　十八億三千五百二十八万弗
一、總資產　二十億九百十八万弗
皆樣の御貯金は絕對信用
確實な當行の小口當座預
金を御利用下さい
一口五十ペソ以上何程でも御預り致します、通帳を差上げます、御引出高は御隨意で利息は年二步
毎年二期に御計算致します
郷里送金、其他一般銀行業務も取扱つておりますから精々御下命の程願上げます、御用事の節は當行池田信雄氏へ御照會下さい

洗濯業者へ
振切脫水機格安品（動力用）賣りたし
日本製最新型カナスタ直徑二十二吋　一臺（アメリカン・ラウンドリイ新式型）
獨逸製齒車式カナスタ直徑十六吋　一臺　何れも短期間使用せし新品同樣
安東商會
デフエンサ街五三二—四〇
電　話　三三—二二九六番
三四—四四五九番

齒科醫療の御相談に應じます
應接時間　自午前八時　至午後一時
日本齒科醫學士
山本實雄
市內エントレ・リオス街九七三番地（一階）
電話　二二三—〇五四二

# 獨逸の對英封鎖

去る一日、ノルマディ半島西方英領海峽諸島（ジヤーシー及びゲルセー）の占領によつて獨逸軍は完全に英本土を大陸より分離してしまつた。

經濟上の見地よりすれば、英國の損失は平時の輸入の三分の一總貿易の四〇％に相當し、未曾有の大業をなしとげた獨軍の武力は、英國貿易調整に全面的に大穴をあけてしまつた

近東、北阿のみならず全歐洲市場が英國商品に扉を閉したことだけでも、英國の經濟生活に如何なる威嚇であるか、木材、木材製品、鑛物及びその他の工業原料は完全に輸入杜絶をみた、例へば鐵、鋼、金屬、紙製品、機械類、化學製品並びに電動機等、その減少比率は三五％を示してゐる

尙特記せねばならぬことは、佛國の降服により佛國よりの軍需品の購入が全く不可能になつたことである。既に戰前より英國は佛國との協約によつてその軍需品製造能力に依賴してゐたからである、平時には佛國產の鐵鋼の半分は英國に輸出されてゐた

戰前三千萬噸（年產）の鐵生產高を有してゐたフランスは、歐洲諸邦の尖兵であつた、此の鐵を入手することの出來なくなつた今日へ英國の打擊の大きさも頷かれる。鋼も同樣佛國によつてゐた、尙此の他年產三五―三〇萬噸を超えてゐた佛國產のアルミニユームの製造に缺くことのできないボーキサイトの輸入が不可能となつただけでも、その悲觀振りは想像に餘る。英國ではアルミの合金に對して、ボーキサイトの代用品の發明はないから……既に諸威產のアルミを失ひ、續いて佛國產のボーキサイトを失つた今日、英國空軍はたゞ米國よりの輸入に待つばかりであるが、ル大統領が三選をかけた對英援助が完全に破綻を見…國內農業政策の破滅のために、輿論の轉換を計るためにパナマ運河地帶に集合した太平洋艦隊を再びハワイに送つて、對日牽制に力めてゐる現狀では英國の對米依存も効力があらうとは思へない

獨逸が電擊を匂はせつゝ、バルカンの火消に憂身をやつさねばならないために、對英長期戰＝と云つても食糧問題だけでも、英國の苦痛は六ヶ月後には現れ七、八ヶ月後には死鬪に移るだらうが、ヒツトラーの今迄のやり口より推して、英國に獨逸が前戰で味つた〃飢の〃苦しさを知らしめるために、逆封鎖に出ることは當然の歸趨といはねばならない。猶別に、英國の最も苦しむ處は、工業方面である、今まで折に應じて英國側は、原料の著藏が充分であると宣傳し戰爭が五ヶ年に亘るも平氣であると誇稱してゐるが、その眞の姿が今に判るだらう。近々三ケ月を出でず英國の悲鳴は國內の統制と戰爭熱を奪ふだらうと獨逸側では云つてゐる

獨逸は英國を大陸より分離しただけで、目的の三分の二は達してゐると思ふ、戰爭勃發の當初ロンドン政府の戰略家が、獨逸封鎖の効を說き「封鎖は獨逸の抵抗力を奮ふ原動力だ」と云つたことゝ比較して、轉た世の無常を感ぜざるを得ない

〃英國は大陸より完全に分離された〃―然しながらこれは强ち悟の境地とも、寂莫の淨土とも或はまた「光輝ある孤立」とも云ひ得ぬであらう

（七月二日記）

# 汎米會議と保安令

來る七月廿日よりクーバ共和國の首都アバナ市にて、汎米會議が開催される、亞國よりは前內相メロ氏が全權となつて出席する、メロ氏は曰く

〃今回の會議は中立、汎米の平和と經濟協調の三項目であるが、何處迄も余は他國の侵に、餘りに拘泥して、ヒツトラーとムツソリーニの「文句」が恐ろしいから に過ぎない、然も當事者は亞國が非戰鬪國であるといふことを忘れてゐたのだつた、人騷せな政府の「保安令」は死んだ法令なとつてしまつた

右述の事情にも不拘ず亞國が同會議に出席することは、米國にゴマをすつて、對米貿易の振興策に出るつもりだらう

智利は、此の點最もはつきりしてゐる、「政治的協調には、反對はしない然しながら貿易の統制には絕對反對だ」と云つてゐる、智利の如く硝石と銅の市場を歐洲に有して、是等の輸出によつてゐる國が、戰爭のため受けた打擊は相當深刻なすのもがある

年僅か對米六白萬弗の諮咨ではこの不況對策が出來得ないから現在のまゝの貿易統制では、協力はしえない＝と發表してゐる

何れにせよ南米諸邦は米國に捲き込れないことが肝要である

この「保安令」が議會をファシスト的壓迫の下に「第五部隊とか公衆道德の破壞」等散々恐怖を匂はせて通過してみたものゝ、「一體誰が何處で騷動を起してゐる？」の一言につきる樹は醉かだ！　たゞ所謂民主々義


會席御料理仕出し
▽日本酒の用意あります　△御婚禮　御誕生
宴會はだるま亭へ
△祝餅すし、かまぼこの御注文に應じます
ボリーバル街一五五六
電話　二三―四〇九二

Dr. BOIGEN
Medico del Hospital Alvear
クリニカ・アレマン
一般病弱症　男女＝花柳病
梅毒結核　腎臟病等
◆呼吸器病專門◆
エツキス光線科　血液檢査
◆初回診察料　五弗
午後二時より八時まで
日曜日午前十時より十二時まで
Bmé. Mitre 1305 1er.piso

CLINICA MEDICA
CANGALLO
CALLE CANGALLO 1542
ATENDIDO PERSONALMENTE POR SU DIRECTOR
Dr.A. GODEL
MEDICO CIRUJANO
◎◎◎◎◎◎◎最新式獨逸療法◎◎◎◎◎◎◎
淋病―根治療法
梅毒―六〇六號　二九一四號
婦人病　心臟　胃腸
肺　腎臟　神經系統
各科專門
◎日本人方には初診無料
X光線　デアテルミー
血液檢査
診察日（自午前九時　至十二時　自午後三時　至九時）
日曜、祭日午前中

FabricaArgentina
de Cancho de
Federico Gurewisch
日本人農業者洗濯店の御用命を乞ふ
ゴム靴製造賣販致します
25 de Mayo 21-29
U.T. 569-112
San Martin

Dr. Franz Robbers
Jefe de Clínica
Médica del Hospital
Alemán
CHARCAS 929
2.o piso
U. T. (31) 9792
獨逸病院內科部長
ドクトル　ローベルス
診察時間　午後三時より五時迄（土曜日を除く）
チヤルカス街九二九（二階）

大阪商船會社指定
三等切符仲次所
大阪商船會社船客御送迎に就ては懇切迅速に御便宜を御取計申可候、尙特三御歸國の方は混雜を避ける爲前以て下記へ御用命賜り度く候
船舶御用商
森川・鹽澤商店
パセオコロン街四七〇
電話　三三―四一七一
三三―四八〇八

豆腐　こんにやく　赤みそ　の製造賣販
日本茶、わかめ、こんぶ其他日本食料品種々有り
下門正一
レイバ街四〇二九
電話　五四―七八一二

Sebastián Rosselló
MARTILLERO PUBLICO
◇ネゴシオの賣買
◉市役所の出願手續
◉法律事務一切
迅速に且つ手數料大勉强で取扱ひます
RAPIDEZ - ECONOMIA
Lavalle 1461 U. T. 37-4146

◇邦人間唯一の染色工場
◇設備完全　仕事入念
齋藤染色工場
ラカラア街一四一七
電話　二三―七七一五
アベジヤネダ

新刊到着!!
送料六仙
◎阿部信夫著「海軍航空戰」三弗五〇仙　送料二五仙
◎竹田敏彥著（現代小說）「日本の妻」二弗五〇仙送料一五仙
△博文館當用日記　函入特製二弗八〇仙　同上製二弗五〇仙　普通版一弗八〇仙　送料各二〇仙　小型版一弗五〇仙　送料一五仙
藏田書店
カセーロス街一九八三
電話　二三―九八七二

時計販賣並びに修繕
○裝身具各種取揃へて居ります
○電話で御一報次第參上致します
東京堂時計店
ベルナルド・デ・イリゴーイエン街四七〇
電話　三八―五六一七

A. MENDEZ
Taller Mecánico
CALLE VERA 737　U. T. Darwin 1108
新古品大小型各種
カルデラ　ア　バポル販賣

ERNESTO COCO
15 de Noviembre 2335
U.T. 23-2835
ケロセン廉賣
永年日本人洗濯店並ニ御家庭ノ御贔ヲ蒙ツテ居リマス

◉便箋、封筒、名刺其他
多少に不拘御用命願上ます
西和文活版印刷　ニツポン堂
北川稔
サンチヤゴ・デル・エステロ街九七五
電話　二三―七八六四

カフエ
薩摩
有水武二
久松純雄
竹ノ內謹義
加藤吉隆
ヘネラル・オルノス街五四
電話　二三―〇五二六

東洋軒
ベンテシンコ・デ・マーヨ街五三二（二階）
電話　三一―一九二三
◇純日本料理並びに丼物、麵類一切、折詰辨當の仕出し御宴會にも應じます
東洋バー
コリエンテス街四三二
電話　三一―六三九四
◇晝夜開業して居ります

洋服の新調は
『コンチネンタル』で
上等布地で着心地良く御仕立致します
日本人方には月賦で大勉致します
デフエンサ街一三六三
電話　三三―〇七四八

CAFE JAPONES
K. UCHINO
LAS HERAS 667　TUCUMAN
ツクマン市
內野喜吉


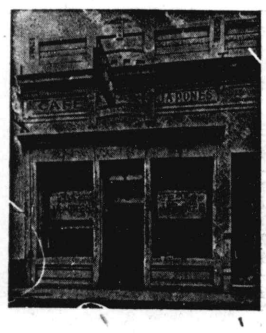


診療所
◇毎日午後九時より急患はこの限にあらず慈善病院と連絡を取り入院隨時
◇擔任醫師　內科專門
ドクトル　クレメント・ビツシ氏
海外婦人協會
ウンベルト・プリモ街一六六一
電話　三三―七二八四

御旅館　御下宿
尾崎幸千代
ベルー街一七九五
末廣
ラヂオ の組立、修繕、一切破格お引受けします
其他一般電氣仕事の技工御求めに應じます
尾崎等

ホフマン式ブランチヤ機並カルデラの修繕取付一切廉價にひきうけます
ホフマン會社指定機械士
トリビオ・ゴーメス
ロドリゲス
チヤウブコ街八九六
電話三四―一一九二
仝（私宅）二三―四五六四

◇アドルフ・ヒットラ◇

# 我が闘争

【縮譯　マイン・カンプ】　(53)

## 第二十章　強い男

「民族的」と自稱する數箇の團體が、一九一八―一九一九年に時勢の自然の力によつて生れてゐた。一九二〇年までにナチスがそれからの中の勝利者として、徐々に頭角を現はしてゐたそれからの種々の團體の創始者の誠實さが、多くの場合、彼等が喜んで解散するか、わが黨に合體するかしたことによつて明らかにされた。

特にミュウルンベルグのドイツ社會黨首だつたユリウス・シュトライヘルの場合がさうであつた。彼は自分の追隨者の全部をナチスの運動に導入した。

歴史の進行中に重大問題が發生するときには、人民大衆が救濟を希求するやうになるそこで個々の人間が先導するために立ちあがるか或ひは先導しようと企て始める。しかし運命によつてその任務のために選ばれるのは唯一人であり、しかもその人物がはじめて現はれてから、これこそ眞の指導者でといふことは他の者に理解されるまでには長い時間を要するのが普通である

## 最善の指導者

しかも避け難い自然の法則が究極に於いて、その正當な人間が彼を待ち受けてゐる地位につくことを許すのである。

今まで常にさうであつたし、永遠にさらであらう。

それ故に、數人、或ひは多數の人間が同じ目標に到達するために戰つても、歎くにはあたらない。

――最善のものが認められるであらう。そしてその者が不可避的に勝利を得るであらう。

この世界に於いて偉大なるものは決して提携の結果でない―勝利は常に個人個人によつて得られる。

提携政策が勝利へ導くとしてもそれは單に一時的なものでしかない。それは衰頽の因を藏してゐるからである。偉大な革命的變化は、個人單位の巨人的奮闘の結果としてのみ考へられる

民族國家は人種的勞働者聯合の妥協的な方法によつては決して創造され得ないのであつて、たゞ凡ゆる人間を無視して欣然と戰ふ單一の運動の鐵の如き決斷のみがそれを可能とする。

（一九三三年三月の選擧の時ドイツ社會黨との共同投票が勝利を保證した時にの、みヒットラア黨の政策に關するこの原則を破つた。）

## 策廿一章　突擊隊

國民團體の華咲く時期は、その國民の最善の水準が支配する時にのみ存在する。

國家の正常な發展の時期は、中間群が勢、力の平衡を保つ時に生ずる。

國家衰頽の時期は、最惡の分子が權力を得る時に來る、

さて奇妙なことには、中間群は、二つの極端が相戰ふ時にのみ、指導者と考へられる。

――いづれかの極端が勝利を得るや否や大衆は早速その支配に服する。中間階級は決して自から闘爭に從事せず、最善の分子が强力な時には直ちにそれに隱ひ、惡者が支配する時にはそれに對してなんらの抵抗をも示さない。

世界大戰後、ドイツの最善の分子は戰線で身を犧牲にしてしまつてゐた。偉大な中流階級の大衆もその義務を盡してゐたしかしその間、やくざ者達が山師として手際よく生き殘つてゐた

その時例の革命を起さうと進出してきたのは、この後者に屬する屑たちであつた。恰もその時は最善の分子が死んでしまつて、それに反對する者がゐなかつたからである。

休戰の後、軍隊が歸還し始めた時、革命派――「國際主義者」であり「軍國主義」を見下してゐた――は焦々として一つの質問を發し始めた「……達はどうするだらうか、彼等は味方――急進的な獨立黨及びスパルタカス團の突擊隊――これが本當の活潑な闘爭をやつてゐた―――が横へ押しやられた。そして社會民主黨が獲得した位置を保つた。それは勿論闘爭なしでは行はれなかつた――そこで所謂「政府」はその年來の味方を抑壓し、「平和と秩序」の代表者ならざるを得なかつた。

直ちに欺かれた、ブルジョアがこれらの賴みにならぬ、ドイツ國民の裏切者者の側についた――さうすれば「本當」の革命を阻止することに役立つものと考へて――そこで革命は今や數に於いて力を得たユダヤ人は、かうした出來事の蔭で、恐怖した。そこで公然たる挑發を避けるために革命には若干の制限が加へられた――これは容易に打潰すことのできる革命政府に……をさしむることを防ぐ、唯一の方法であつた革命を救ふために、過激分子


Taller Mecanico
de G. GONZALEZ
プランチヤ機　カルデラの修繕　其他
San José 220　U. T 38-5923

GRAN PREMIO EXPOSICION DE LA INDUSTRIA ARGENTINA 1933 - 34
BILLARES BRUNSWICK
BANDAS MONARCH
Ultima novedad "Snooker"
Solicite informes

Cía. Brunswick Sudamericana S. A.
1894 - CANGALLO - 1900
U. T. 47, Cuyo 3577 - Buenos Aires

賞盃の
御用命は左記へ
A. MAZZETTI
カンガージョ街一四一七
電話　三八―七七九一

MIRANDA Y DA CONCEPCION
Caldereros
Dtor. técnico
António Filipe
OLLEROS 4164
casi esq. Corrientes
U. T. 54 - 2390

◉地方よりの御注文に應じます
カルデーラ　センツリフガ
セカドーラ　帽子プランチヤ機
◉大勉强販賣
諸工場の設置裝置
設計圖を作成致します―

LA MUSUME
Suipacha 359 U.T. 35-2565

牛の角細工いろ〳〵
大亞國パンパの野趣豊かな置物、花鳥、魚、電氣スタンド、ケブラーチヨ灰皿
本鰐魚皮、蜥蜴皮、のなと皮シンツロン
皮蝦蟇口各種（〇、九五）
其他御進物用工藝美術品、香水線香、玩具類、パイロット萬年筆各種、マテ、ボンビーヤ各種
スイバチヤ三五九　ラ・ムスメ

JUGUETERIA
TORRO
SARMIENTO 540
U. T. 34, DEFENSA 1687
玩具の御買求めは
廉價在庫品豊富の
トーロ玩具店で
日本製玩具あり
御申込次第型錄進呈

KEROFIX
Del Sr ALEMAN (MARTIN)
Talleres:
CHARCAS 4511
Unión Telefónica 71 - 3998
プランチヤ機
カルデーラ用のケマトーレス・デ・ケロセン
製作、販賣、修繕、取付、交換、引受け
當方はカーサ・ポルカン以來御馴染の獨逸人で日本人間に數多の顧客を有し仕事は入念、迅速
電話で御一報次第至急參上致します

SASTRERIA "TORRO"
SARMIENTO 654
U. T. 34, Defensa 3951
品質本位
仕立入念
―八十五弗より各種―

トロー高等洋服店
外交員佐藤四郎

ホフマン式プランチヤ機始め同會社製洗濯機、乾燥機、カルデーラ等大販賣
◉交換、修繕は特に便宜を計ります
◉優良なる中古品澤山あり、六百弗八百五拾弗及九百五拾弗
◉各種部分品を澤山備付けてあります
◉日本語を話します
BELGRANO 525
BUENOS AIRES
U. T. 34 - 1497

Gran Taller
de
S. MIYAZONO
RIVADAVIA 3519　U. T. 62-2083
△クエジョの御用命は
幣店の專門部へ
△仕上能率一日三千本
△入念　優美　確實で
迅速に配達致します

PLATA BRAUN
Marca Registrada
Bernardo Braun e Hilo
CORRIENTES 4349 — U. T. 54 - 4111

御用命は日本人間に絶大の信用ある店へ
プラタ、ブラウンへ
月賦拂の御註文に應じます

新荷着!!　日本食料品
味噌、醤油、醸造販賣
苔海苔、干椎茸、小豆、紅生姜、白玉粉、淺草海苔
漬物、大根、小連根、奈良漬、福神漬
▼其他高野豆腐、小豆、數の子、そば
▼色々の新荷到着
▼地方よりの注文に應ず
▼お値段大勉强、配達は迅速
西阪商店
アウストラリア街一二〇一
電話　二二―二九一五

FRANCISCO SANTERO
Ex mecánico de la Cía. Hoffman
CONSTITUCION 3229
U. T. 45 - 0294
フランシスコ
サンテーロ
プランチヤ機並びにセントリフーガ製作、販賣致します
多數の日本人顧客有り

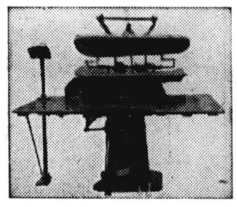

助産婦（入院隨意）
◇産室の設備があり何時でも入院出來ます　◇往診も致します
◇擔任テレサ・パリス　ソアナ・アスオイ
二八一八　電話七〇―九九一三
高見澤産院
ウンベルト・プリモ街一六六一
電話　二三―七二八四

カフエー、バー、レストラント用のメタル製品の
御用命は日本人間に絶大の信用ある店へ
プラタ、ブラウンへ
月賦拂の御註文に應じます

Medicinal News
28 - Suiqacha - 28
◈淋病　梅毒
治療代は全治後頂きます
◈肺結核新療法
◈婦人科
◈電氣治療科
◈X光線科
―各科專門醫十名―
◉診察料三ペソ
時間　午前九時―十二時　午後三時―八時
◈日曜祭日は午前中
◈血液、尿、喀痰の檢査は武市大學教授ロツフオ博士が擔當して居ります

日本座敷
文化住宅
建築
◈家具製造修理其他の御用命を願ひます
大工指物師　山本玄
コルドバ線フロリダ町
ビージヤ・マルチレ區スラフテギ五一五三
電話　七四一（フロリダ）三一五〇

かまぼこの
御注文は
村武へ
―原料精選―
◉御註文は前以て電話にて御用命下さい
マルコ・パス街一九四四
電話　六七―四八三三

▽…領事館
▽…銀行
▽…船會社
……に近く
御乘船御下船の便よし……
◉地方より出武の節は是非御立寄願ひます
御下宿
御旅館　昭和館
ベンテシンコ・デ・マーヨ街三三〇
電話三一―五一四五

親切丁寧、顧客本意、浴室完備
日本料理一切、其他日本菓子製造
まつや旅館
タクアリ街五八〇
電話　三四―一三四四

LUIS GORI HNOS.
LIMA 1029 — U. T. 23 - 2897

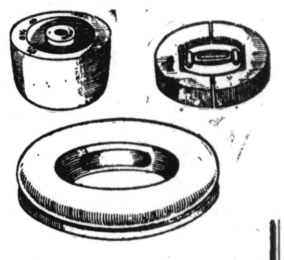

仕事の上手下手は型の善惡による弊工場はマデラブランカ、マデラコロラダ、アルガローボ等で製し諸流行型を最も安く提供す地方の注文にも應ず

# フォーク島返還に關し 亞國の領土再檢運動 增々熾烈を加ふ

亞國文化協會は今年度初の講演會を一昨日コメディア劇場で開催した、引續いて同種の講演會が屢々行はれる筈である

同會長ソロンド氏の開會の辭に續いて、フアン・カルロス・モレーノ氏の「マルビーナス諸島の經政社會機構」と題する演說は、四日ハバナ汎米會議へ出席の、メーロ氏を主席とする亞國代表の出發を前にして各方面に相當な衝動を與へてゐる

モレーノ氏は政府の訓令により過日同島を視察した、同方面の權威である

モレーノ氏はマルビーナス島の安逸な島民の生活狀態と氣候の良好なことに先づ說き初め、諸學校制度にふれ、フランシスコ宗の諸學校のみスペイン語を敎へてゐると語つた、續いて＝〃英國政府は一八四四年以來スタンレー港に軍事設備をなし、同島の管理費、軍事、運動方面の費用は、マルビーナス及び各附屬島嶼の工業生產よりうる收入によつて充分まかなふことができる

一九三六年の收支決算書を一覽すればこの間の事情を簡單に知ることができる、同地の關稅及び土地貸付けよりの收入は一・一五六・八二〇弗、支出は一・〇三八・〇四〇弗殘高一一八・七八〇弗を示してゐる、同年の羊數は八十萬牛は二萬、牝馬三千頭であり羊毛の年產は二百萬キロ、この外の豚、山羊があり、牧草の豊富なことよりその飼育は非常に好成績である、同島の主要牧羊場は三四で、約六萬町歩を占めてをり、各牧場八千乃至三萬五千の羊を有してゐる。この外約二十の小島にも牧場は至る處に散在してゐる

此の外同氏は島の位地上、非常に捕鯨が盛んであり、世界屈指の漁場であると述べ、一九一五年には一・七九二頭を捕獲してゐる。三六年度の鯨油は八一〇八九樽、五・四〇六・〇〇〇弗の尨大な收入を示してゐると此の外馬鹿にならないのは、肥料として定評のあるグアノ・デアーベスは年產平均八萬一千袋で約百萬弗であると。

續いてモレーノ氏は、今回の汎米會議に於て、亞國はマルビーナスを要求することが第一の必須條件であるとし、昨年のパナマ會議の席上で、メーロ氏が論じた同島の亞國還附の要求を、どこまでも續けることが必要であると、即ち同島は「亞國の國防上缺くべからざるもの」であるからと述べ、全亞國の人に同島に寄する亞國の要求の正當なることを認識せしめなければならないと論じた

〃亞國人よ同島を要求せよ!!然らずんば、亞國の國防は、無意味に終るだらうと……」

# 佛支國境の要衝 愈々我が掌中に歸す

【南寧二日同盟】我が部隊の龍州縣城占領の後を追つて東方及び南方より進擊中の各部隊は縣城周邊の敵を擊破、二日拂曉來の續々入城しつゝあり、斯くて龍州、馮祥、鎭南關等佛支國境の要衝は悉く我が掌中に歸した

隊はこれが殲滅を期して、城內外に待機中、それとも知らず敵軍は開封城西北地區に接近しきたつたので、我が軍は約六時間に亘つて猛烈な捕捉殲滅戰を展開し、飛行機の機銃掃射と敵の背後を衝く、タンク隊の活動と相俟つて、徹底的に擊滅、敵に與へた損害は目下判明せるもの百俵と期待を裏切つたゝめ、二日の橫濱市場は一擧慘落、現物は一日千四百圓臺を割込んだ、標準絲額が二日更に三十圓方續落して最後相場は一千三百六十圓と政府の買入價格一千三百五十圓に迫つた、生產もこれに連れて動搖し後場一節先限りは十四圓九錢と正に十四圓臺を割らんとする商狀を見せた程であつたが、夕場は農林省の買上を傳へて利喰急ぎから十四圓二十四錢と反撥して大引は小康狀態となつた。目先大戰下の海外市場の動向に對し政府が如何なる政策をを採るから注目されてゐる

## 敵の開封襲擊 我が軍擊滅す

【開封二日同盟】去る四月の開封襲擊に失敗した孫桐萱軍は、蔣介石の嚴命により再度開封襲擊を企圖し、重慶側より配給された迫擊砲二十四門を以て、孫桐萱麾下等二十、二十三の兩師團數千が三十日午前二時開封城を襲擊し來つた。

豫ねて此の報を得てゐた○○部隊は直ちに出動し

## 貯蓄報國熱を示す 郵便貯金の增加率

【東京二日同盟】郵便貯金は逐月增加を示してゐるが、六月は一億五千餘萬圓と云ふ近年にない激增を見せ、月末現在高は六十五億一千八百八十一萬九千七百九十一圓となつた。六月は季節的に見て都會では賞與配當支拂ひ、農村は麥や春繭の取引最盛期で、例年增加する月であるが、右の數字は昨年同期に比し一・六倍、事變前に比較すると實に十倍以上の著增であり、國民の貯蓄報國熱の旺盛さを物語つてゐる

## 新中央銀行と 新通貨の流通

【上海二日同盟】內外情勢の急變に伴ひ、新中央銀行の設立機運は最近頓に熟しつゝあるが、新中央銀行設立に當つてその核心たる新通貨發行に關し、軍票を準備とすべき意見が一部に有力化してをり、その要旨は左の如く新通貨の流通促進、法幣の一擲、軍票の回收をも狙つたものである

一、新通貨は法幣と等價となし、法幣との兌換を許し以て法幣の流通を驅逐する

一、新通貨と軍票の比價は法幣對軍票の現市場比價を踏襲し

一、戰時下新通貨の發行準備に價値安定せる軍票を以て、新通貨の價値を維持するとゝもに、新通貨の流通增大に伴ひ軍票を回收して行く

## 皇軍上海國際租界を占領

【上海二日T・O】上海駐在の日本軍は虹口揚樹浦の西側の國際租界を今朝占領した

英國守備軍は何等抵抗も試みず其の陣地を日本軍に委ねた

## 新中央政府 重慶代表者を捕縛す

日本軍の國際租界進入後、汪精衞氏は八十三名の財、政、操コ界の名士を捕縛した、これ等はみな重慶側の代表者で、常に新政府に反抗し、妨害を計つてゐた者である

## 生絲 外電安失望 一せい暴落

### 米の生絲需要統計

【橫濱發二日同盟】製糸家の春繭仕入は全國的に殆んど一準傾向となつたにかゝはらず、生絲の賣行はヨーロッパ向けが梗塞し、加ふるにアメリカの六月中の需給統計が消費高一萬七千三百俵と期待を裏切つたゝめ、二日の橫濱市場は一擧慘落、現物は一日千四百圓臺を割込んだ、標準絲額が二日更に三十圓方續落して最後相場は一千三百六十圓と政府の買入價格一千三百五十圓に迫つた、生產もこれに連れて動搖し後場一節先限りは十四圓九錢と正に十四圓臺を割らんとする商狀を見せた程であつたが、夕場は農林省の買上を傳へて利喰急ぎから十四圓二十四錢と反撥して大引は小康狀態となつた。目先大戰下の海外市場の動向に對し政府が如何なる政策をを採るから注目されてゐる

アメリカ生絲需給統計（單位俵）輸入高（日本絲）一二・七六一（歐洲絲）一・五四五（ロシア糸）ナシ（廣東糸）六〇（上海糸）一・四七八　合計一五・八四四　以下順同じ　月末在貨高　三〇・〇二〇—四・二一三—ナシ　二・四三五—五・一五四—四一・八二二（工場取引高）一二・一七六—二・四一二—ナシ—二〇九—二・五一〇—一七・三〇七（紐育輸送中）二二・三〇〇

## 告示

國際時局ノ現狀ニ鑑ミ當國ヨリ日本向送金ハ「ポンド」ノ場合電信爲替トスルヲ要シ出來得レハ一般ニハ「ポンド」ノ代ニ「米弗」ヲ選ハレタシ

昭和十五年七月二日

在ブエノス・アイレス　帝國領事館

◈…櫻承喜孃、武市の上演を無事終へられ近日中智利へ向け出發とのこと、各社を訪問してそれぞれ挨拶する處があつた

◈…比嘉牛賀氏　は歸朝に際し二十弗日會事業部に寄附した由

△…前號掲載の西語講習會幹事長島崎氏を崎原氏と訂正す

## 寫眞說明

去る六月廿三日ベルグラーノ區公立學校エスクエラ・デ・アドウルトスに於ける英語敎師モリネリ・ウエルス孃の日本の印象を講演の際、日本の禮儀作法の實演であります

## コルドバ日會記念事業　寄附者芳名

一、金　拾弗　新垣　山戸
拾五弗　田港朝全
拾五　西浦正二三
拾弗　賀數安保
貳拾　メンドサ日本人會
貳拾ホセ・セ・バス出荷組合
拾弗　無名氏
拾五　無名氏
參拾　新村安彦
拾弗　安里亀永
五　大城新太郎
貳拾七弗　正統沖繩海協
拾　知念繁雄
五弗　崎間裕司
五　小波津正秀
貳弗　新城清林

小計二千五百八拾九弗現在迄

## ナフタ並にケロセン 販賣

新開店　同胞諸彥の御用命を乞ふ

吉田彌三郎

市內ルハン街三〇八（バルカルセ街角）
電話　三三—一六五四

## ＝皇紀二千六百年＝ 記念事業建設趣意書

謹啓

時下秋冷の折柄各位益々御清適の段奉欣賀候

陣者　皇紀二千六百年祭は祖國日本が世界に誇るべき盛典に有之候、加ふるに天裕とでも申すべきか此秋に至り新東亞建設の大業が其緖に着き彰々其大理想が具現せんとしつゝあることは誠に御同慶に堪へない處に有之候亦皇室を中心とする日本民族が亞細亞大陸に向げて突進の飛躍發展を見たることは誠に欣快の至りに御座候

人類の歷史が始つて此方最も光榮ある大業。それは東亞の新建設と存じ候、此の雄大崇嚴なる大業が具現の緖につきたる皇紀二千六百年の盛典に記念とする爲に本會は去る三月十日の定期總會に豫て購入し置きたるフレステイエリ村の本會の所有土地に運動場建設案が上程され萬場一致を以て可決致し候

就ては萬難を排してこれが實現を期することに邁進致し度候

豫定地は市中より約百粁を隔て百米の高台の地に位し遠くはコルドバの連山を眺め近くはカナルの水が流れ、風光明媚の閑靜地に有之候、是に柵を圍らし樹木を植え家屋を建てゝ只に運動場として同胞の體力增進を計るのみならず、日本語學前の夏季林間學校に當てたり、遠路同胞諸彥の御來訪の際は淸澄なる空氣の中に御犒ひ致したり奮鬪に疲れた同胞の體力輓回の場所に當てたり、野遊會其他に利用致し度と存候

祖國日本の非常時を控へ當亞國も歐洲戰亂の影響を受けて經濟界不況の折柄甚だ恐縮の至りに御座候へ共應分の淨財を寄與せられ本會の有意義なる此の記念事業に對し左記の事項御含みの上何卒支援あられんことを切に奉懇願候

コルドバ日本人會

在亞同胞諸彥

記

一、淨財御寄附申込所及氏名
コ市サンマルチン街三四七　上原清正
コ市リバダビア街四八四番　山岸新作
コ市ツクマン街三二番　大城守一

一、締切期日　七月十五日迄

一、御送金方法は御隨意のこと


＋＋＋＋＋＋＋＋＋＋＋＋
＋さつま屋＋
＋＋＋＋＋＋＋＋＋＋＋＋

御旅館並に御下宿

◉交通の便よき中心に在り
◉清潔、親切をモットーとす
◉常に溫湯の設備有り
◉宴會、ピクニック其他の仕出し及辨當の御用命に應ず

日高喜作

レコンキスタ街五八五番（第一階　デパルトA）
電話　三二—六九〇六

ペソ五　充塡セメント　ペソ二　齒拔痛無
金冠　拾五ペソ　金入齒　拾五ペソ　總入齒　六拾五ペソ

診察時間は午前九時より午後八時まで

DR. E. BULJEVICH
U. T. 23 (B. O.) 0279
BERNARDO DE IRIGOYEN 1404


## 會員募集

本會に御好意を有する方々との融和を目的として、性、年齡の別なく本會の趣旨に御贊成の方々の御入會を希望し御協力あらんことを懇願致します

昭和十五年六月廿九日

親友倶樂部

各位


◁コボマカ▷

水產屋

製造日　火木土曜日
配達日　水金日曜日

地方や田舍への御土產に至極調法

アベジャネーダ市ビルコマージョ街二二二二
電話（二〇）九一二二

關口

Banco Municipal

年利三分乃至三分七厘五毛

五萬弗迄の定期預金に對しては

を拂ひます、又五萬弗以上の場合の利率は御話合ひの上取決めます

◎注意

年利は六ケ月毎に計算支拂ひ致します

CASA CENTRAL: SUIPACHA 665

SUCURSALES

No. 1 Rivadavia 2499
No. 2 B. de Irigoyen 1459
No. 3 Rivadavia 7232
No. 4 Boedo 870
No. 5 Corrientes 5379
No. 6 Corrientes 3099

CAJA NACIONAL DE AHORRO POSTAL

亞國貯金局

一、比類なき特點

國內の如何なる貯蓄機關と雖もヨ金者に對して左の特點を提供する事が出來ません

一、五千弗迄の預金に對する差押への不能
二、預金で購入された一萬弗迄の都市農村土地家屋に對する差押への不能
三、國內各地に散在する支局を仲介として如何なる地點からでも同一の預金帳に依て取引し得る利さ
四、通信郵稅の免除及び電信送金の手數料無料

二、特點

國內の僅少なる貯蓄機關のみがヨ金者に提供し得る特點

一、取引に對する國家の保證
二、利付債券及び擔保證券に對する預金の安全なる投資
三、預金は年益積立によつて保證される
四、既婚婦人及び未成年者に對する便法—既婚　人は夫の許可なくも預金の出し入れが出來ます。未成年者は自分勝手に年額五十弗迄引出す事が出來又保證人の許可ある時は如何なる金額をも引出す事が出來ます
五、支拂證（セヴラ　バラ　レエンボルソ）に依る廿弗迄の小額一覽拂、支拂證は預金者の求めに應じて交付致します
六、預金最低限度は一弗、印紙及び貯金箱を利用してセンタボスを貯蓄し得る便法
七、不定期利息付預金の引受
八、預金者死亡の場合の手續の簡便さ、その預金が五千弗を超過せざる時は何等相續判決及び法律手續を踏まなくとも遺產繼承關係の分明せる有權者に預金を直接引渡します。同じく兄弟への遺產となつたヨ金も預金が五百弗を超過せざる時は直接引渡します
九、預金者が病氣の場合五弗以上の金額ならば預金者の自宅へ拂戻配達
十、中央郵便局其他特定郵便局に於る受付時間は特に長時間なる事