Mártes 27 de Febrero de 1940

EL "ARGENTIN DJIJO"

Año XVI - No.1103

CORREO ARGENTINO
FRANQUEO PAGADO
TARIFA REDUCIDA
CONCESION 718

亜米然丁時報

發行所 亞爾然丁時報社
ウスパリア街九八一
電話 二三—七〇五一
ブエノス・アイレス市
購讀料月二ペソ

Director:
T. MIDZUNO
REDACCION:
Uspallata 981
U. T. 23, 7051

大元帥陛下親臨下に宮中に於て
正式軍事參議會開催さる

【東京廿六日】 陸軍では二十六日午前中宮中に於て畏くも大元帥陛下親臨の下に正式軍事參議會を開催、閑院參謀總長宮、梨本元帥宮、朝香、東久邇兩軍事參議官宮各殿下を始め奉り各軍事參議官、畑陸相以下參列、新支那中央政權問題について審議を行つた

重慶政府の元老脱出
蔣が反共勸告容れざる爲

【上海廿六日】 當地へ達した支那側情報によれば重慶政府の元老にして反共勢力の中心と觀られてゐた監察委員會常務委員蔡元培及び李石曾の兩名は數日前嚴重なる監視の眼を遁れ突如重慶を脱出昆明に赴いたと云はれる兩名は昆明依更に佛印海防をんだものと觀られ兩名の今後の經て香港へ向ふ豫定と云はれる

が兩名が突如重慶を脱出した事實に重慶側は非常な狼狽を來し蔡、李の兩名は最近まで屢々蔣介石に對し極力反共を勸告して居り今回の脱出も蔣が兩名の言を容れぬた行動は注目されてゐる

北中南支に於ける
一月の綜合戰果

【東京廿六日】 大本營陸軍報道部では一月中に於ける北中南各方面に於ける綜合戰果並びに在支陸軍航空部隊の活躍について二十六日午後六時次の如く發表した

一月中に於ける支那事變綜合戰果、交戰せる敵側總兵力 北支二九七・〇〇〇、中支三二七・五〇〇、南支二八八・八〇〇累計九〇三・三〇〇、敵遺棄屍體 北支一八・八〇〇、中支二五・七〇〇、南支三三・一〇〇累計七七・六〇〇 捕虜 北支二・四一四、中支一・〇三五 南支一・二二九累計四・六七八、鹵獲品（主なるもの）野山砲 北支三、中支二、南支二〇、累計二五、速射砲 北支〇、中支一、南支一三累計一四、迫擊砲 北支三、中支三、南支四五累計五一、重機關銃 北支一四、中支二〇、南支八二累計一一七、輕機關銃 北支六四、中支一八〇、南支四〇二累計六四六、小銃 北支四・二七四、中支三、六九五、南支七・〇九二累計一四・一六一、拳銃 北支四七、八中支四三、南支〇累計五二一、手リウ彈 北支一五・〇〇〇、中支一三・二〇〇、南支一三・八九二累計四一・九九二、戰車 北支〇、中支〇、南支一一累計一一、その他彈藥、機械、被服など多數

在支陸軍航空
部隊の活躍

一月中在支陸軍航空部隊の活躍 陸軍航空隊は冬季攻勢の餘波に對して積極的討伐に乘出した地上部隊に協力し敵狀搜索、友軍の指揮、連絡などに任ずると共に蠢動する敵部隊に痛彈を浴せ屢々その後方據點を猛爆した、即ち北支方面に於ては山西省及び山西省の南部、河北省の一部に隱れて策動する敵匪の討伐戰に參加し又綏遠省の奥地に急進擊を開始した地上部隊に協力して烈寒を冒して連日彼我狀況の偵察、各部隊間の指揮連絡に當り地上部隊の當面の敵を爆擊し縷次敵の策源地たる五原を强襲して地上部隊の進擊を容易ならしめた、中支方面に於ては湖北省の一部に於て反抗の氣勢を示す敵を爆擊し又河南省南部及び各方面の戰鬪に協力して地上部隊の行動を容易ならしめた、南支方面に於ては小瀧にも大擧して南寧奪還を試みんとする敵部隊を爆壞する地上部隊に協力して果敢な爆擊を行ひ敵の企圖を破摧せるのみならず隨所に大殲滅戰の素地を作つた

重慶部内に
和平熱充滿

【香港廿六日】 重慶來電によれば二十五日の大公報は社說で事變以來の沈默を破り日支和平問題に言及、和平具體條件として根本原則六項目なるものを發表し非常なセンセーションを起した、條件は到底實現不可能のものだが右社說は大公報が重慶政府の機關紙たるの立場にあり多分に重慶政府の意向を酌む具體的に擧げれば次の二點である (一)波蘭及びチェッコの獨立確保 (一)誓約並びに保障が必ず實行されるといふ證據を確保すること即ち現在の獨逸政權

重慶政府の元老脱出
蔣が反共勸告容れざる爲

【上海廿六日】 當地へ達した支那側情報によれば重慶政府の元老にして反共勢力の中心と觀られてゐた監察委員會常務委員蔡元培及び李石曾の兩名は數日前嚴重なる監視の眼を遁れ突如重慶を脱出昆明に赴いたと云はれる兩名は昆明依更に佛印海防をんだものと觀られ兩名の今後の經て香港へ向ふ豫定と云はれる

が兩名が突如重慶を脱出した事實に重慶側は非常な狼狽を來し蔡、李の兩名は最近まで屢々蔣介石に對し極力反共を勸告して居り今回の脱出も蔣が兩名の言を容れぬた行動は注目されてゐる

我が財政の前途
何等の不安なし
國民總力發揮を首相力說

【東京廿五日】 米内首相は二十一日賄つて行けるとの確信で進み四日衆議院に於て民政の西川貞たい、また心的方面では國民精一の質問に答へ左の如く國民總神高揚により行政機構改革など力發揮を力說した「時局乘切りは物心兩方面から實行せねばならぬが物的方面はこの豫算によ政の前途には何等不安はない」

日泰定期航空の
開拓試驗飛行
立風號台北に安着

【東京廿六日】 日泰定期航空の佛印迂回による東京‖盤谷六千粁の新コース開拓試驗飛行の立風號は二十六日午前六時三十分羽田發、快晴の好調に惠まれ午前十時九分福岡着、給油の上同十時三十九分福岡發午後三時二十八分第一航程台北飛行場に安着した

【福岡廿六日】 南支廣東から海洋二千八百七十五粁を一氣に翔破、盤谷に至る日泰迂回コース試驗飛行は二十六日一番機立風號によつて決行され三月一日は廣東に還る豫定であるが續いて第二、第三試驗飛行に飛び出す乘員が内定、搖ぎなき日本民間航空陣の實力を示すことゝなつた、第二陣は三月上旬第三は三月中旬乃至三月下旬、孰れも立風號に搭乘出發するが試驗飛行の目的から乘員は廣東に赴いた後、同地でバトンを承け繼いで盤谷に飛ぶことになつてゐる

南寧方面の敵軍
殲滅は目睫に迫る

【南寧廿五日】 賓陽作戰後南寧正面に移動して來た敵中央軍新編第三十三、第四十、第四十三師の兵力を擊滅すべく我が精鋭諸部隊は二十四空軍と協力し一齊攻擊を開始し二十五日には六塘附近に於てこれを完全に包圍その殲滅は目睫に迫つた、一方……鎭より行動を起した諸部隊は二十五日上思縣（南寧北方八十粁）に在る約三萬の敵を剿滅すべく猛進擊を開始した

揚子江下流方面の
治安維持强化

【南京廿五日】 維新政府治下の長江下流、太湖及び黄浦江などの治安維持に畫策してゐる同政府綏靖部水巡司は近く生れんと

重慶政府禁止
ガソリンの供給を

【香港廿五日】 我が空軍のテン越鐵道猛爆により國際通路を途絶された重慶政府は極度の物資輸入難に陷り遂に二月二十五日附緊急令を以て公私一切の自動車に對するガソリンの供給を禁止した

英佛の戰爭目的
チエ首相明確に發表

【倫敦廿四日】 チェンバレン首相は二十四日午後三時選擧區の バーミンガム市公會堂に於て選擧民を前に戰況報告演說を行ひ、條件は到底實現不可能のものだが右社說は大公報が重慶政府の機關紙たるの立場にあり多分に重慶政府の意向を酌む具體的に擧げれば次の二點である (一)波蘭及びチェッコの獨立確保 (一)誓約並びに保障が必ず實行されるといふ證據を確保すること即ち現在の獨逸政權の下に於ては我々は將來に對して何等の安全感をも持ち得ないのである、我々が戰爭を開始したのは獨裁制の脅威が自由を征服せんとしつゝある事實に直面したからである、我々は自由が安全なりとの確信を得るまで我々の力の限り全英帝國の力の限り戰ひを續けるであらう」

× × ×

國境方面軍隊
ソ聯、土耳古撤退

【イスタンブール廿五日】 土耳古官邊よりの確實なる情報によればソ聯土耳古兩國はコーカサス國境方面に於ける兩國軍隊の摩擦を回避するため双方に於て軍隊を撤退せしめるに決したと云はれる

反戰運動で重慶は騷然

【東京廿四日】 情報によれば汪峙に命じて去る一月三十日及び精衞を中心とする新中央政府誕生近しとの聲一たび重慶に傳はるや反戰運動は俄然活潑となりこのため重慶政府は衞戍司令劉 び重慶は物情騷然たるものがあると

物價統制機構問題
商相の大乘的讓歩で解決

【東京廿五日】 物價統制機構改革問題は企畫院原案に對して藤原商相始め閣内に異論あり遂に直下解決を見るに到つた、仍て政府は物價對策審議會官制は三長官の手許に淤て原案を作成し注目されてゐたが政府は二十五日一時半より首相官邸に臨時閣議を開き右問題につき協議した結果藤原商相の大乘的讓歩により内閣に直屬の諸問機關物價對策審議會を設け、商工省に商品價格形成機關を設置するとといふ二本建案に決定、問題は急轉また商品價格形成機關を商工省内に於て原案作成の上、兩案を法制局に回附し來月早々の閣議正式決定し速かに委員並びに幹事を任命、本格的な戰時低物價政策の完遂に邁進することゝなつた

SEMILLERIA
JUAN CALE Y CIA.
Casa Matriz:
123 - PUEYRREDON - 123
U. T. 47, CUYO 0065 Y CUYO 0066
COOP. TEL. 1137, OESTE
Sucursal Nº 1: CORRIENTES 3175
U. T. 62, Mitre 1954 - C. T. 323, Oeste
Sucursal Nº 2: RIVADAVIA 2425
U. T. 47, Cuyo 5998 - C. T. 1105, Central

Yamashita Line
（山下汽船株式會社）
極東——紐育——南米 定期航路
使用船舶 壹萬噸型 最優秀貨物船
丸月山 丸風山 丸里山
丸彦山 丸浦山 丸霧山
Chadwick. Weir & Cia.
25 DE MAYO 516
U. T. 31 - 6060 (Shimosato)
U. T. 31 - 0026 - 29

Osaka Syosen Kaisya
AV. ROQUE SAENZ PEÑA 616 2º PISO
U. T. 33, Avenida 1051-1052-1053-3565
Cooperativa Central 2047
Buenos Aires

大阪商船會社

◆北米パナマ經由日本行「年十四回」横濱迄A型船にて四十四日（A型）あるぜんちな丸 ぶらじる丸（B型）ぶえのすあいれす丸 りおでじやねろ丸（C型）さんとす丸 らぷらた丸
◆アフリカ經由日本行「毎月一回」門司迄六十日 あふりか丸 ありぞな丸 あらびや丸 まにら丸 はわい丸
◆小兒運賃 旅券記載生年月日に依り滿十二歳未滿「半額」滿七歳未滿「四分ノ一」滿三歳未滿無賃、滿四歳以上亞國生れの方は、亞國旅券必要
◆乘船賃支拂 日本行賃運は全部米弗貨建です、一等は乘船切符買求め當日の換算率、三等は本船入港當日の換算率（何れも自由市場率）に依り亞貨にてお拂ひ願ひます。一等は定額運賃一割の出國稅が掛ります。（三等は無稅）
◆歸國御手續 旅券面に日本領事査証が要ります。三等客の乘船前乘船々醫の健康診斷をお受けください。切符は本船入港當日から出帆前日迄發賣
◆日本より御呼寄の便法 當地にて乘船賃御支拂あれば乘船券引換證差上ます。但し移民局發給入國許可證及日本領事館發給呼寄證明書持參下さい。◆鐵道省乘車券發行 日本の第一港から切符の上陸港迄鐵道省汽車乘換の場合船便の代りに乘車券贈呈
◆弊社内航線切符發行 弊社本船内航線寄港地を目的とする場合參等内航線切符贈呈（但し沖繩は參等五割引）

船種	日本行 一等	日本行 特三等	日本行 普三等
A型	自米貨四五〇弗 至仝 九九〇弗 七種	洋食附米貨一七三弗 和食附仝 一三八弗	洋食附米貨一五六弗 和食附仝 一二五弗
B型	米貨四〇五弗 仝 四五〇弗 仝 五四〇弗	洋食附米貨一五七弗	洋食附米貨一四三弗
C型	米貨三六八弗一〇 仝 四〇九弗	和食附仝 一二六弗	和食附仝 一一四弗
南阿船	米貨三三四弗八〇 仝 三七二弗		

集會案内
牧師 谷 力
◆子供日曜學校 毎日曜日午後二時より
◆日曜禮拜會 毎日曜日午後三時より
◆聖書研究と祈禱會 毎水曜日午後九時より
各集會の出席は自由、求道者の質問に應じます
市内マガジヤネス街一二三八
日本人基督教會

The National City Bank of New York
Bartolomé Mitre 502 Buenos Aires
……此處より切り取り封筒に御貼り下さい……
ニュー・ヨーク・ナショナル
シチー銀行
一、資本金 七千七百五十万弗（米貨）
一、總預金 十八億三千五百二十八万弗
一、總資産 二十億九百十八万弗
皆樣の御貯金は絶對信用
確實な當行の小口當座預金を御利用下さい
一口五十ペソ以上何程でも御預り致します、通帳を差上げます、御引出高は御隨意で利息は年二歩で毎年二期に御計算致します
郷里送金、其他一般銀行業務も取扱つておりますから精々御下命の程願上げます、御用事の節は當行池田信雄氏へ御照會下さい

入荷
頭痛 肩こり 高血壓
が寢たまゝ治る陶器
枕入荷
御使用を乞ふ
安東商會
デフエンサ街五三二—四〇
電話 三三—二二九六番
三四—四四五九番

齒科醫療の
御相談に應じます
應接時間 自午前八時 至午後一時
日本齒科醫學士
山本實雄
市内 エントレ・リオス街
電話 九七三番地（一階）
二三—〇五四一

今が經濟外交の好機

四、五月頃には歐洲の全局面の一大轉換が豫想されると云ふ觀測を過日の紐育電報は傳へてゐるが、何れにしても、英佛對獨逸兩陣營の何れかゞそのバランスを失し、天びんが一方の强さを少しでも示すや否や、いま中立を裝へる多くの國々も次第に勝味ある陣營に投じその勝味は加速度的に殖えて案外早く講和ともならう。蓋し曾て第一世ルーズヴェルトが日露の講和を成立せしめて米國並びに自己の世界的名譽を高めし如く、現ルーズヴェルトも亦、更に大仕掛けな歐洲大戰の平和的天使たらうと其の機を窺つてゐるからである。

さうなつては萬事休すで、もう第三國が乘ずる機會はない天下の大勢が定まるからである。だから稼ぐなら今である。てゞ恰も關ケ原戰の前夜關東軍も關西軍も共に一人でも多くの味方を自己陣營に引つけんと努力せる時が稼ぎ時であつた如く今こそ手に唾きして一仕事しなければならぬ。さすがにスターリンは這般の機微を洞察して此千載の一遇を一〇〇%活用してゐる。乃ち彼は理窟や筋道を抜きに最も攻めやすい所へ進入して着々

領土 稼ぎに餘念なき所以である。フインランドはボーランド程うまく行かず小々マゴついてゐるやうだが。日本はもちろんソ聯のやうに狼の本性を暴露して領土稼ぎなんかはやらないだらう。元來が日本民族は狼のやうな殘忍性も獰猛性も持たないのであるから世界は安心して可なりだ。それにしても平和な貿易稼ぎは許されようし又さうしなければならぬ。而も貿易稼ぎとて打つて出るに時がある。

一度び戰局の大勢が決するや勝者は日本に振向かず敗者は振向く餘裕なしだ。だから貿易に有利な

經濟 外交の石も打つなら今だ、米國やソ聯の自給力ある國でも次第に旗幟を鮮明にしてきた。それだのに日本のみ洞ケ峠を下らぬ結果は鳥と獸類の兩陣營から輕視され排斥される編蝠の運命を見るのでないか、支那事變の解決も貿易好轉もその他の凡てがこの根本國策を捨てゝ解決されるものでないやうだ。

上海の今日の横顔
抗日派コロ〳〵寢返り
拳銃に戰く共同租界

汪氏一派の和平運動を身近に見つゝ魔都の衣裳をかなぐり捨てようとする上海の今日この頃の表情を探つて見ると—

【上海通信】 上海の下界—といふのはもちろん河向ふの共同租界のことだが—は世界難民の掃溜めといふところだ、つまり歐洲動亂で引揚げてきた出稼ぎ華僑の群と極東航路から英佛各國船舶の退却で上海に拋り出された支那人失業船員らで難民飽和といふところだ、そこへベラボーな物價高で米が一斗七圓から四十七、八圓に、石炭が十圓から百二十圓に殺人的昂騰、河向ふには毎朝どの横町にも餓死凍えて死んだものが轉がつてゐるといふ

あるところには金はだぶついてゐるので、米の買占めをやつてゐる金持ち、毛皮と寶石に飾られた女を擁する白人—そこで共同租界のあちら側にはストライキが起る、ピストルギヤングが横行するといふ始末で日本人のゐる虹口側の和平鼓腹風景と較べて正に天國と地獄の觀だ

名物のピストルギヤングも十二日十二件、十三日三件、十四日、二件、一つは湖北路のあるレストランテが宵の八時二十分に三人組のピスギヤンに襲はれて七百六十圓强奪された、巡捕と射ち合つて一人は捕つたが、支那新聞さへこのごろは「昨日のピストル事件」と十把一とからげにしか報道しない、滬西のある米屋の亭主がやつぱり三人組に殺られた

かうした中にも汪兆銘氏への人氣は素晴らしい、汪派の機關紙中華日報も今では街で羽がはえたやうに賣れる、ことに最近上海で行はれた軍官訓練團の開校式に臨んだ汪氏や陳公博氏が千餘の支那將校をまへに萬歳を叫ぶ氣は素晴らしい、汪派の機關紙中華日報も今では街で羽がはえたやうに賣れる、ことに最近上海で行はれた軍官訓練團の開校式に臨んだ汪氏や陳公博氏が千餘の支那將校をまへに萬歳を叫ぶ

拳銃 苦から殖える一方で工部局は毎夜野鶏狩だ、その野鶏狩でとんだ獲物もある、ついこないだフランス租界のあるホテルの密告で工部局に捕つた得體の知れぬ若い支那女は腹に十圓札の百枚束を珠數つなぎにして卷いてゐた、その額五千圓、ほかに外套の裏、頭髪の中から貴金屬と寶石がざくざくと出て來た、香港から來た共産黨の資金網のレボらしいが彼女はつひに一と言も泥を吐かぬといふ

さらに二、三日まへフランス租界の檢索にひつかゝた一台の自動車に恐らく重い三個のトランクを持つた青年がゐた、トランクには何と銅貨ばかり十五萬枚ぎつしり詰つてゐた

例の〝木蘭從軍〟で大スターとなつた陳雲裳は今秋上海へ來て「一夜皇后」を撮つたが最近その彼女が某國潛水艦の一士官の「一夜皇后」になつたといふ話がある

それ以來彼女はパラマウントホテルの豪華な部屋に籠つたきり、次の製作も中止だ、彼女のために「貞操擁護同盟」をつくつた上海のニキビ青年たちは開いた口が塞からんさうだ

陳と對照的な北京のリリー（李麗）がまた上海に舞戻つてゐるスパイ嫌疑で重慶に軟禁生活を送つた〝東洋のマタ・ハリ〟はいつこゝへ歸つてきたのか、いま上海で「火燒碧雲宮」といふ映畫をとつてゐる

かつて上海ダンス界の女王、いまは姥櫻の小皺に半生漂泊のうつろひを僅かにあらはしもない露出癖でかくしてゐるだけだ。

東洋マタハリと一夜皇后の話

—南京街の闇の花、野鶏は生活

會席御料理仕出し
▼日本酒の用意あります　▼御婚禮、御誕生
宴會はだるま亭へ
▲祝餅すし、かまぼこの御注文に應じます
ボリーバル街一五五六
電話 二二三—四〇九二

Dr. BOIGEN
Medico del Hospilta Alvear
クリニカ アレマン
一般病弱症　男女—花柳病
梅毒　結核　腎臟病等
●呼吸器病專門●
エツキス光線科　血液檢査
◈初回診察料　五弗
午後二より八時まで
日曜日午前十時より十二時まで
Bmé. Mitre 1305 1er. piso

CLINICA MEDICA
CANGALLO
CALLE CANGALLO 1542
ATENDIDO PERSONALMENTE POR SU DIRECTOR
Dr.A.GODEL
MEDICO CIRUJANO
◎最新式獨逸療法◎
淋病—根治療法
梅毒—六〇六號　九一四號
婦人病　心臟　胃腸
肺　腎臟　神經系統
各科專門
◎日本人方には初診無料
X光線　デアテルミー
血液檢査
診察日 自午前九時 至十二時 / 自午後三時 至九時
日曜、祭日午前中

豆腐、こんにやく、醬油の
御用命は何卒當方へ!!
◎多少に拘らず迅速に配達致します
豆腐、こんにやく製造
並に龜甲萬醬油販賣
大城正雄
モンポツクス街一六四六　電話 二三—八四二四 / 三八—九一九一

Fabrica Argentina
de Caucho de
Federico Gurewitsch
日本人農業者洗濯店員の御用命を乞ふ
ゴム靴製造販賣致します

25 de Mayo 21-29
U.T. 569-112
San Martin

會席御料理仕出し
▼日本酒の用意あります　▼御婚禮、御誕生
宴會はだるま亭へ
▲祝餅すし、かまぼこの御注文に應じます
ボリーバル街一五五六
電話 二二三—四〇九二

時計販賣
並びに修繕
○裝身具各種取揃へて居ります
○電話で御一報次第參上致します
東京堂時計店
ベルナルド・デ・イリゴーエン街四七〇
電話 三八—五六一七

FOTO OCHOA
寫眞
上手に美しく撮るので有名な
オチヨア寫眞館
永年日本人諸彦の信用を得て居ります
ベルナルド・デ・イリゴーエン街 一一二一番地
電話 二三—三七七〇

洋服御新調は
『コンチネンタル』で
上等布地で着心地良く御仕立致します
日本人方には月賦で大勉强致します
デフエンサ街一三六三
電話 三三—〇七四八

CAFE JAPONES
K. UCHINO
LAS HERAS 667　TUCUMAN
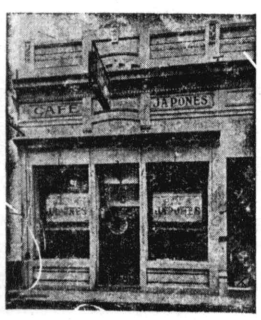
ツクマン市
内野喜吉

▽邦人間唯一の染色工場
▽設備完全　仕事入念
齋藤染色工場
ラカラア街 一四一七
電話 二二—七七一五
アベジヤネダ

◎便箋、封筒、名刺、其他
多少に不拘御用命願上ます
西和文活版印刷 ニツポン堂
北川穆
サンチヤゴ デ エステロ街九七五
電話 二二三—七八六四

A. MENDEZ
Taller Mecánico
CALLE VERA 737　U. T. Darwin 1108
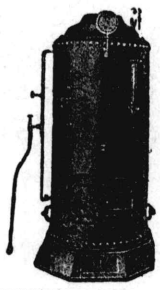
新古品大小型各種
カルデラ アバボル販賣

特別廣告
小林氏考案テソン印「オンブラ」（新案特許四一三七一〇の一）手販賣を引受けました。同品はこれまでの何れの品よりも型の點は勿論取付け簡易、耐久力等からして斷然優秀なること發賣以來當市一流商店で認められて居ます。
御婦人方の夏着のお仕立には是非必要な品です。それに今回英國製綿布、最新流行柄、御婦人用服地澤山到着致しましたから御用命願ひます。
カルロスペリエグリニ街一〇四五
電話 三二—〇八五五
カサ・キモノ

カフエ
薩摩
有水武二
久松純雄
竹ノ内謹義
加藤吉隆
ヘネラル・オルノス街五四
電話 二二三—〇五二六

豆腐こんにやく赤みそ製造販賣
日本茶、わかめ、こんぶ其他日本食料品種々有り
下門正一
レイバ街 四〇二九
電話 五四—七八一二

ERNEST COCO
15 de Noviembre 2335
U.T. 23-2835
ケロセン廉賣
永年日本人洗濯店並ニ御家庭ノ御最負ヲ蒙ツテ居リマス

大阪商船會社指定
三等切符仲次所
大阪商船會社船客御送迎に就ては懇切迅速に御便宜を御取計申可候間　御遠慮なく下記へ御用命賜度候

船舶御用商
森川鹽澤商店
バセオ・コロン街四七〇
電話 三三—四一七一 / 三三—四八〇八

東洋軒
ベンテシンコ・デ・マーヨ街五三二（二階）
電話三二—一九二三
◈純日本料理並びに丼物麵類一切　折詰辨當の仕出し
御宴會にも應じます
東洋バー
コリエンテス街四三二
電話 三一—六三九四
◈晝夜開業して居ります

診療所
▼毎週月、水、金の三日急患はこの限にあらず
慈善病院と連絡を取り入院隨時
▼擔任醫師　內科專門
ドクトル　クレメント・ピツシ氏
海外婦人協會
ウンベルト・プリモ街一六六一
電話 三三—七二八四

御旅館
御下宿

尾崎幸千代
ベルー街一七九五
電話二三—五七三五

ホフマン式プランチヤ機並カルデラの修繕取付一切廉價にひきうけます
ホフマン會社指定機械士
トリビオ・ゴーメス
ロドリゲス
チヤカブコ街八九六
電話 三四—一一九二
仝(私宅)二三—四五六四

アドルフ・ヒットラア

我が闘争 (2)

【縮譯　マイン・カンプ】

この問題は私の腦ずいを攻めたてた。私は自ら種々の質問を提出して、烈しい猜忌の念を抱きながら、すべてのドイツ人が不幸にもビスマアクの國家に屬してゐないことを學んだ。

私はこのことを理解することができなかつた。

この時期に、私の辯舌上の才能は同僚との火のやうな激しい討論によつて鍛へられた。そして私は發起人となつた。一方父は、私の性質から見てヒューマニステイツクな學校に入學することが無用だと決めた。彼は尚古的でない現代式の學校が似合ふだらうと考へた。父は圖畫に對する私の才能を強く意識してゐたが、オーストリアの學校ではこの課目は輕視されてゐた。しかし父は、どうにかして彼と同じやうに私を文官にしたいと考へてゐた。

私はきつぱりとこの考へを拒絶した。死んでも文官にはなるまい。官廳に奴隷の如く仕へて自分自身の生活の主人となり得ないのを考へると、私は胸が悪くなつた。

學校の勉強は滑稽なほど易しかつたので、時間の餘裕がありあまるほどあつた。そのため當時の私は屢々森や野原で時間を過した。從つて私の敵が、私の生涯を詮索して少年時代に溯れば、彼等はこの同じヒットラアが若い頃には、亂暴な少年達と遊んでゐたといふ卑しいトリックを、いくらでも探し出すことができるだらう。とは云へ私は當時の樂しい追憶に對して天に感謝してゐる。

やがて十二歳になつた私は、畫家にならうと決心した。父はこの野心について何も知らなかつたが、しかし突然、將來に對する彼のプランを私が重ねて拒否した後で、彼は初めて私が何にならうとしてゐるかを訊ねた。

私は夢中で自分の決心を喋つた。父は「なに畫家、藝術家だ?」と云つただけで、次の言葉も出なかつた。

彼は私の正氣を疑ひ、一瞬、聽き違へではないかと一縷の望みを抱いたが、さうでないと解ると、彼の性格としてあらん限りの力で私に反對した。

「藝術家はいかん。俺の生きてゐる限りは絶對にいかん。」

私は自分の決心を強調した。年老いた父は云ひやうのない苦重要である。戰ひは常に主として子供達に對して行はれるのであつて、その最初の叫びは次のやうなものであつた。

「ドイツの少年は諸君がドイツ人であることを忘れてはならない。」「ドイツの少女は、諸君がドイツの母となることを忘れてはならない。」

彼等は簡單にその擲となつて無數の方法でゲリラ戰を遂行しドイツ語でない歌を歌ふことを拒絶し、反抗的にドイツ國家を示す禁制の徽章を附け、そのために罰せられることはおろか、鞭で打たれることさへも喜んで敢受した。

青年達は偉大なドイツの英雄魂を光榮と感じるやうになつた。

未だ少年時代に、私もまたこの國民的な闘爭に參加したが、この方面に於ける私の成長は非常に早かつた。十五歳のとき早くもオーストリアの支配者ハプスブルグ王家に對する王朝的な國愛主義と民衆の國家主義との相違を知つた。

若い國家主義者

今日、私は當時を回顧して、二つの重要な事實を認めることができる。

第一は、私が國家主義者になつたことであり、

第二は、私が歴史の重要性を理解し始めたことである。

當時のオーストリアは、雜多な民族の國家であつた。一千萬のドイツ人が、オーストリア國内に於ける四千二百萬の他民族の間で生活しながら、神聖なドイツ語とドイツ人の生活のために不斷に戰つてゐたが、ドイツ國内のドイツ人で、このことを少しでも考へてゐた者が果して幾人ゐただらうか。

然し今や、外國の桎梏の下に生活しながら、祖國を夢みる幾百萬の我が同胞が脊負つてゐる不幸によつて、初めてこの民族的な戰ひの意義が廣く理解され得るのである。

今日では恐らく、一層多くの人々が、オーストリアに於けるドイツ人の位置を正しく認識することができるだらう。彼等は數世紀に互つて東方にドイツ帝國を維持し續けたにも拘らず、ドイツ帝國自身は植民地に熱中して、すぐ手近にあるこの失はれた血と肉に對しては殆んど注意を拂はなかつた。

あらゆる戰ひにつきものやうに、オーストリアに於ける言語闘爭にも三つのグループがあつた。即ち闘爭者と日和見主義者と裏切者がこれである。

この戰ひが來るべき世代の搖籃たる學校を巻き込だことは、

Taller Mecanico
de G. GONZALEZ
ブランチヤ機　カルデラの修繕　其他
San José 220 U.T. 38-5925

GRAN PREMIO EXPOSICION DE LA INDUSTRIA ARGENTINA 1933 - 34
BILLARES BRUNSWICK
BANDAS MONARCH
Ultima novedad "Snooker"
Solicite informes
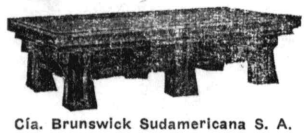
Cía. Brunswick Sudamericana S. A.
1894 - CANGALLO - 1900
U. T. 47, Cuyo 3577 - Buenos Aires

Tintoreria
"ORION"
de
S. Kandomo
染色店
オリオン
上塘才次
Iriarte 2036
U. T. 21 - 1451

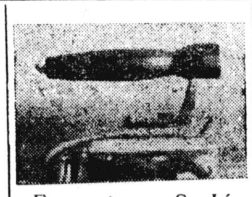
Francisco Solé
Dorrego 1039
U.T. 54-3630

日本人方に告ぐ
亞國に於る唯一の電氣プランチヤ機製造工場
格安に保險附きで御用命に應じます
地方よりの註文は代金引換郵便で—

ANTONIO ROCA Y CIA.
OLLEROS 4164
casi esq. Corrientes
U. T. 54 - 2390
諸工場の設置裝置
設計圖作成致します
カルデーラ　センツリブガ
セカドーラ　帽子プランチヤ機
◉大勉强販賣

JUGUETERIA
TORRO
SARMIENTO 540
U. T. 34, DEFENSA 1687
玩具の御買求めは
廉價、在庫品豊富の
トロー玩具店で
日本製玩具あり
御申込次第型錄進呈

KEROFIX
Del Sr. ALEMAN (MARTIN)
Talleres:
CHARCAS 4511
Unión Telefónica 71 - 9998
プランチヤ機
カルデーラ用のケマドーレス　デケロセン
製作、販賣、修繕、取付、交換、引受け
當方はカーサ　ボルカン以來御馴染の獨逸人で日本人間に數多の顧客を有し仕事は入念、迅速、電話で御一報次第至急參上致します

SASTRERIA "TORRO"
SARMIENTO 654
U. T. 34, Defensa 3951
品質本位
仕立入念
—八十五ペソより各種—

トロー高等洋服店
外交員佐藤四郎

MAQUINAS HOFFMAN
BELGRANO 525
U. T. 34 - 1497
Buenos Aires
ホフマン式プランチヤ機始め同會社製洗濯機、乾燥機、カルデーラ等大販賣
◉交換、修繕は特に便宜を計ります
◉優良なる中古品澤山あり値段格安

GRAN TALLER
"EL ASAHI"
— DE —
MIYAZONO HNOS.
CASA MATRIZ
CHARCAS 1873 - U. T. 44, JUNCAL 4366
Sucursales:
BME. MITRE 2511 - U. T. 47, CUYO 7159
RIVADAVIA 5202 - U. T. 60, Caballito 4738
BUENOS AIRES
CONSTITUCION 148-U. T. S. Fernando 46
SAN FERNANDO, (F. C. C. A.)
クエジヨ
の御用命は
最も信用ある
弊店の專門部へ
御用命下さい

PLATA BRAUN
Marca Registrada
Bernardo Braun e Hilo
CORRIENTES 4349 — U. T. 54 - 4111

カフエー、バー、レストラント用のメタル製品の御用命は日本人間に絶大の信用ある
プラタ、ブラウンへ
月賦拂の御註文に應じます

新荷着!!!日本食料品
味噌、醤油醸造販賣
小豆　紅生姜　白玉粉　淺草海苔　干蓮根　高野豆腐
奈良漬　數の子　そば　福神漬　大、小
▲其他色々の新荷到着▼
▲地方よりの注文に應ず▼
▲お値段大勉强、配達は迅速▲
アウストラリア街一一〇一
電話　二一—二九一五
西坂商店

FRANCISCO SANTERO
Ex mecánico de la Cía. Hoffman
CONSTITUCION 3229
U. T. 45 - 0294
フランシスコ
サンテーロ
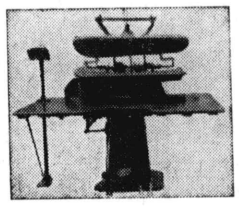
ブランチヤ機並びにセントリフーガ製作、販賣致します
多數の日本人顧客有り

助産婦（入院隨意）
◆産室の設備がありますから何時でも入院出來ます
◆往診も致します◆擔任テレサ・バリス
高見澤産院
市内ウンベルト　プリモ街一六六一
電話　二三—七二八四

Medicinal News
28 - Suipacha - 28
◈淋病梅毒
治療代は全治後頂きます
◈肺結核新療法
◈婦人科
◈電氣治療科
◈X光線科
—各科專門醫十名—
診察料三ペソ
時間　午前九時—十二時　午後三時—八時
◈日曜祭日は午前中
◈血液、尿、喀痰の檢査は武市大學教授ロッフォ博士が擔當して居ります

日本座敷
文化住宅
大工指物師　山本支
建築
◈家具製造修理其他の御用命を願ひます
コルドバ線フロリダ町
ビージヤ・マルチレ區スラフテギ五一五三
電話　七四一（フロリダ）三一五〇

かまぼこの
御注文は
村武へ
—原料精選—
◉御註文は前以て電話にて御用命下さい
マルコス　パス街一九四四
電話　六七—四八三三

▽…領事館
▽…銀行
▽…船會社
……に近く
御乘船御下船の便よし……
◉地方より出武の節は是非御立寄願ひます
御下宿
御旅館
昭和館
ベンテシンコ・デ　マーヨ街三三〇
電話　三一—五一四五

親切丁寧、顧客本意、浴室完備
日本料理一切、其他日本菓子製造
まつや旅館
タクアリ街　五八〇
電話　三四—一三四四

LUIS GORI HNOS.
LIMA 1029 — U. T. 23 - 2897
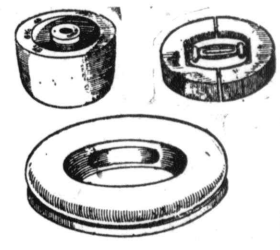
帽子木型製造所
仕事の上手下手は型の善惡に依る弊工場はマデラブランカ、マデラコロラダ、アルガローボ等で製し諸流行型を最も安く提供す地方の注文にも應ず

怪しからん英國
僭越な態度の數々に
亞國側は大憤慨

歐洲戰爭勃發後英國は亞國より二十萬噸の肉類を購入することになりその中十八萬六千五百噸は今迄通りの割當即ち亞國內英資會社がその八十五%を供給し殘りの十五%は亞國資本經營の會社が供給することに定められたが殘りの一萬三千五百噸を亞國政府としては亞資會社に振向けた所英國側はそれをも英資會社に依つて供給せしめたいとの建前のもとに運搬上或は爲替上の支障を與へて註文の實行を可能ならしめないので亞國側としては亞資會社の肉類を受つけやうとしない英國の態度は實に怪しからん、亞國がこれ程迄英國の利益を尊重してやつて一々英國政府の意向に應じて亞國內英資會社の利益を謀つてゐるのにこんな僅かな肉類輸出の割當のことで英國が意地惡するとは何と云ふことだ、亞國政府が肉類輸出の割當を國內の會社に對して如何に行はふが英國が文句云へたところではない、それは亞國政府の權限にあるのだと亞國の主權を侵害せんとするが如き英國の出方に大憤慨してゐる

更に又去る廿二日駐亞エスモンド・オベイ英國大使は亞國外務省を訪問、過般モンテビデオ沖で自沈したる獨艦グラフ・シュペー號の乘組員の亞國內收容に關し右乘組員は國內奥地の諸州に收容さるべきもので直接又は間接的に獨逸に應援し易い位置にある所の首府又は近郊都市に放置さるべきものでない旨を申入れた、これに對してロベルトガチェ外務次官はこのことは國內問題であるとて英大使をタポアダ內相に引合せたがタポアダ內相は英大使に對して左の意味を述べた

亞國政府はシュペー號乘組員を奥地諸州に收容せんとしてゐるがそれには右乘組員に對する適當なる職業勞働がなく且つ又それの監視と云ふ上からも種々の問題があり仲々簡單には行かない、然し亞國としては中立國がこの場合に對して取らなければならない措置をとる筈で種々配慮してゐる、シュペー號乘組員を國內の何處に收容するかと云ふやうなことは亞國の問題であつて英國が何等容喙し得べき所ではない

以上二件何れも英國のつけ上つた態度を示すものとして亞國側では大いに不快視してゐるが、經濟の分野に於ては英國の重壓を充分意識しながら政治的には英國の專横に對して痛憤を感じ態は注目に價ひする

日亞通商審議會第二回會議

【東京廿四日】二十三日開かれた日本アルゼンチン通商審議會第二回會議は順調に進捗を見日本側提案の日亞兩國支化關係增進及び兩國商工會議所連絡問題につきアルゼンチン側の質議あり次でアルゼンチン側の提案の同國特產物の對日輸出論增加、同國特問題などにつき懇談を重ねた、次回は二月十三日神戸で開催の豫定

柔道は大人氣
歸朝した小谷七段
南米の印象語る

昨年來亞せる小谷七段はブラジル、アルゼンチン、チリー、ペルー各國の陸海軍並警察で柔道を敎へる傍ら武士道の眞髓を發揚して來たが過日郵船鎌倉丸でヘたところではない、それは亞橫濱へ入港日本到着に際し新聞記者に對し左の如く語つた

「南米では柔術は大變な人氣でした、ブラジルの陸海軍省では柔道を通して武士道を學ぶのだと言つて志願者が殺到し、チリーの國立兵學校では正科目に選んでおり、アルゼンチンの警察では犯人逮捕の唯一の武器となるといふので近く選手を日本に送つて武者修行するとカんでゐました」

二千六百年慶祝し
大作曲家連が
我國へ樂曲贈呈

【東京廿四日】我が紀元二千六百年を慶祝して獨逸のリヒハルト。シュトラウス、伊太利のピツツエッテイ、英國のブリツツン、佛國のウイベール、洪牙利のフエレスなど世界的樂壇の巨匠が奉祝樂曲を我が國に贈ることになり目下是等巨匠は心魂を傾けて作曲中である、今秋迄には我が國に到着、晩秋の頃東京、大阪で盛大な發表演奏が開催されることになつた

市の十五會
會則決定・會員名發表

コリエンテス

既報の如く光輝二千六百年の紀元の佳節を卜してコリエンテス市在住の同胞が相互間の親和と向上を圖り日本國民たるの精神發揚に資せんがために十五會を創設したが假事務所は同市フリオ街一一四八番に置くことになつた、會則及び會員は左の如し

第一條 名稱 本會は十五會と稱す

第二條 目的 (イ)會員の親睦を計り向上發展に協力す (ロ)會員及び其の家族の病氣又は死亡に際し適當なる救助を講ず (ハ)會員相互の宣益なる事業又は各般の寄附に協力之れに務む

第三條 會員 會員は日本人及び其の親戚たる外國人たる事

第四條 入會 新しく入會を希望する者は本會の趣旨に贊成し目的遂行に盡すものにて全會員の承認を經て會員たるを得

第五條 役員 役員を設けず事務は會員相互に月番を設け之れを處理す

第六條 會費 會費の義務なし諸費は必要に應じて會員の寄附を以てす

第七條 總會 年一回二月十一日總會を開き月番に依つて經過の報告を行ひ諸般の協議を成す

會員 (イロハ順)

伊波成一 伊波基 伊藤誠一郎 伊藤誠三 石堂豐次 石本久治 石原朝弘 濱端加那吉 濱端キミ 濱端信榮 東江親一 渡邊貢 金城幸四郎 與儀銀藏 與儀勇一 高橋美智義 高橋スエ 嵩本重俊 津曲諦二 津曲トリ 津曲恒太郎 津曲惠津 仲兼久前助 黒木由太郎 黒木フアナ 藏堂正光 松本敬之 本村高森 謝花良清 木村英次郎 喜屋武久吉 岸本前吉 岸本東林 比嘉德次郎 比嘉マツ 比嘉久太郎 比嘉善德

辰年會の盛宴

既報辰年會は廿四日ベルグラノ街一九九二番に於て催されたが參會者二十餘名、良く雲を與し風を呼ぶと云ふ文句通りに盛んに飲み歌ひ氣焰を擧げて翌朝二時過ぎ辰年生れ萬歲を唱へて散會した

▲日本人基督敎會は野外禮拜を兼ねピクニックを三月十日(日)メーロの原弁氏の農園に於て催す筈

▲南米輸出組合の新設電話番號は(三四)五九四五

▲辻才次郎氏ぶらじる丸にて商用のため歸朝

福島縣人會
新役員決定

既報の如く福島縣人會の第三回定期總會は去る二十五日午後四時より日會館に於て開催し時半開會席上新役員は左の如く決定した

會長 近藤知次 副會長 本田伊吉 幹事 星吉平 副幹事 五十嵐俊二 會計 高見澤佐助 副會計 丹野國雄 理事 佐藤金一 坂本倉太 會計監査 熊澤清四郎 七草木方之亟

在亞三州會々員諸賢に告ぐ

最早や大方御承知のことゝ存じ候へ共鄕土鹿兒島縣々廳內に設置せられたる紀元二千六百年鹿兒島縣奉祝會より左の如き趣意書到着致し廣く海外に在る縣人諸賢へも其の奉贊方依頼に接し申候

就而吾が在亞三州會に於ても特殊なる鄕里關係に在る吾人として此の聖業に對し各自充分の奉贊を棒げ萬古不易の記念事業をして此の聖業に對し各自充分の奉贊を棒げ萬古不易の記念事業をして此の完成を祈るは當然と存じ申候

因て去る二月十一日夜の役員會に於ても直ちに之れが實行に着手することゝなし同鄕人諸賢の心からなる贊助を促すことゝ相成り申候間左樣御承諒の上左記役員宛申込み賜り度此段告知仕り候

締切期日 四月十五日迄

申込所及電話番號

有水藤太郎氏三四—二二五一 大坪喜義氏六〇—三五三〇 關口清貴氏二〇—九一二二 山本潔氏二〇—八二四四 大迫繁造氏二三—七四四七 宮園新之助氏六〇—四七三八 宮園德二氏四一—七一五九 宮園三郎氏四四—四三六六 當房禎次氏 新屋仁右衛門氏五〇—〇四一〇 橋本優氏三八—六〇八七 山本利行氏七三—三五六〇 宮本肇氏三七—一五六〇 篠原勝衛氏

二月二十日

在亞三州會
紀元二千六百年鹿兒島縣
奉祝會記念事業趣意書

謹ミテ惟フニ 天祖天照大神 天孫瓊瓊杵尊ニ御神勅ヲ賜ヒテ襲ノ高千穗峯ニ天降ラシメ給ヒショリ 天孫笠砂宮ニ座シマシ給ヒ 御子彦火火出見尊御孫ロシ草葺不合尊御三代ノ間本縣ハ其ノ宮居ノ地ナリシナリ 神武天皇亦御東遷前此ノ地ニ聖蹟ヲ遺シ給フ洵ニ本縣ハ皇祖發祥ノ靈域ニシテ肇國創業ノ神境ト謂ヒツヘシ

茲ニ紀元二千六百年ヲ迎フルニ當リ神代三代及 神武天皇ノ聖蹟ヲ顯彰シ奉リ萬古不易ノ國體觀念ヲ明徵ニシテ皇道精神ヲ長養スルコトハ極メテ喫緊ノ要道タラスンハアラス即チ本縣ニ於テハ左記ノ記念事業ヲ企畫シ此ノ盛儀ヲ永遠ナラシメント欲ス翼クハ全國同志有識者の奉贊ヲ得テ本事業ノ完成ヲ期セン

第一 霧島神宮鹿兒島神宮神代三山陵並神武天皇聖蹟ノ顯彰

第二 霧島高千穗聖域ノ建設

第三 經費 約六拾萬圓

第一條 本會員ハ左ノ六種トス

一 名譽會員 金五千圓以上ノ寄附者 二 特別有功會員 金千圓以上ノ寄附者 三 有功會員 金五百圓以上ノ寄附者 四 特別會員 金貳百圓以上ノ寄附者 五 正會員 金貳拾圓以上ノ寄附者 六 通常會員 金五圓以上ノ寄附者

第二條 金五圓未滿ノ寄附者ハ贊助員トス

第三條 物件ノ寄附者ハ前二條ニ準シ會員又ハ贊助會員トス

第四條 團體又ハ數人聯合ノ寄附ニ對シテハ其ノ團體又ハ代表者ヲ以テ一會員又ハ一贊助員ト看做ス

第五條 本會ニ特ニ功勞アルモノハ會長之ヲ會員ニ列スルコトヲ得

第六條 會員ニハ所定ノ會員章ヲ贈與ス

昭和十四年四月

鹿兒島縣奉祝會

▲谷本拓肅氏は今回母國訪問の爲めぶらじる丸にて出發に決し

▲宮川年尾氏方にては去廿二日女兒出產母子共健在

▲邊見良氏は故國訪問のためぶらじる丸にて歸朝

滿六歲以上、入學式は三月十日午前九時
右募集す
二月廿四日
ブルサコ
在亞日本語小學校

新刊到着!!
▲朝日年鑑 三弗二〇仙 送料三〇仙 ▲毎日年鑑 三弗 送料三〇仙
◉昭和十五年度運勢暦 七〇仙 送料六仙
◎阿部信夫著「海軍航空戰」 三弗五〇仙 送料二五仙
◎竹田敏彦著(現代小說)「日本の妻」二弗五〇仙送料一五仙
△博文館當用日記 兩入特製 二弗八〇仙 同上製二弗五〇仙 普通版 一弗八〇仙 送料各二〇仙 小型版一弗五〇仙 送料一五仙
藏田書店
カセーロス街一九八三
電話 二三—九八七二

Banco Municipal
Casa de venta
ESMERALDA 660
バンコ・ムニシパルでは毎日(日曜、祭日を除く)左記の品々を競賣す
寶石類、銀製品、骨董品
額類、衣服、寫眞機、タイプライター、ピアノ、其他家具類一切
以上何れも競賣入札を以て格安に購入出來ます
競賣場
エスメラルダ街六六〇

水産屋
◇口關◇
カマボコ製造販賣
製造日 火 木 土 曜日
配達日 水 金 日 曜日
地方や田舍への御土產にはいつも安くておいしい水產屋のカマボコが調法で喜ばれます
アベヂヤネーダ市
ビルコマージョ街二二二二
電話二〇(ビネイロ)九一二二一

CASTIÑEIRA
AVENIDA MONTES DE OCA 1769
U. T. 21 - 2238 Buenos Aires
布地は豐富、仕立は最新型
お値段は極めて格安
カステイニエイラ 高等洋服店
日本人常顧客澤山あります
月賦支拂の便もあり

+++++++++
+さつま屋+
+++++++++
御旅館並に御下宿
◉交通の便よき中心に在り
◉清潔、親切をモットーとす
◉常に溫湯の設備有り
◉宴會、ピクニック其他の仕出し及辨當の御用命に應ず
日高喜作
レコンキスタ街五八五番
(第一階 デパルトA)
電話 三二—六九〇六

無痛拔齒 二ペソ セメント充填 五ペソ
金冠 拾五ペソ 金入齒 拾五ペソ 總入齒 六拾五ペソ
診察時間は午前九時より午後八時まで
DR. E. BULJEVICH
U. T. 23 (B. O.) 0279
BERNARDO DE IRIGOYEN 1404

賞盃の御用命は左記へ
A. MAZZETTI
カンガージョ街一四一七
電話 三八—七七九一

ナフタ並にケロセン販賣
新開店 同胞諸彦の御用命を乞ふ
吉田彌三郎
市內ルハン街三〇八(バルカルセ街角)
電話 三三—一六五四

CAJA NACIONAL DE AHORRO POSTAL
亞國貯金局
一、比類なき特點
國內の如何なる貯蓄機關と雖もヨ金者に對して左の特點を提供する事が出來ません
一、五千弗迄の預金に對する差押への不能
二、預金で購入された一萬弗迄の都市農村土地家屋に對する差押への不能
三、國內各地に散在する支局を仲介として如何なる地點からでも同一の預金帳に依て取引し得る便利さ
四、通信郵稅の免除及び電信送金の手數料無料
二、特點
國內の僅少なる貯蓄機關のみがヨ金者に提供し得る特點
一、取引に對する國家の保證
二、利付債券及び擔保證券に對する預金の安全なる投資
三、預金は年益積立によつて保證される
四、既婚婦人及び未成年者に對する便法—既婚人は夫の許可なくも預金の出し入れが出來ます。未成年者は自分勝手に年額五十弗迄引出す事が出來又保證人の許可ある時は如何なる金額をも引出す事が出來ます
五、支拂證(セヴラ バラ レエンボルソ)に依る廿弗迄の小額一覽拂、支拂證は預金者の求めに應じて交付致します
六、預金最低限度は一弗、印紙及び貯金箱を利用してセンタボスを貯蓄し得る便法
七、不定期利息付預金の引受
八、預金者死亡の場合の手續の簡便さ、その預金が五千弗を超過せざる時は何等相續判決及び法律手續を踏まなくとも遺產繼承關係の分明せる有權者に預金を直接引渡します。同じく兄弟への遺產となつた預金も預金が五百弗を超過せざる時は直接引渡します
九、預金者が病氣の場合五弗以上の金額ならば預金者の自宅へ拂戻配達
十、中央郵便局其他特定郵便局に於る受付時間は特に長時間なる事