Mártes 16 de Enero de 1940

EL "ARGENTIN DJIJO"

Año XVII - No.1085

CORREO ARGENTINO FRANQUEO PAGADO TARIFA REDUCIDA CONCESION 718

亜爾然丁時報

發行所　亞爾然丁時報社
ウスパリアタ街九八一
電話　二三一七〇五一
ブエノス・アイレス市
購讀料月　二ペソ

Director:
T. MIDZUNO
REDACCION:
Uspallata 981
U. T. 23, 7051

阿部内閣遂に總辞職決行

【東京十四日】阿部内閣は十四日午前九時十五分よりの臨時閣議で總辞職を決定、首相は閣員の辞表を取纒めて九時四十五分宮中に參内　天皇陛下に拜謁仰付られ闕下に辞表を捧呈した

總辞職の理由

【東京十四日】政府は十四日午前十一時五十分總辞職決行後阿部首相談の形式を以て次の如く聲明し總辞職の理由を明らかにした

阿部内閣總理大臣談「不肖昨年を期し得ざるものあるやを慮る八月測らずも大命を拜して輔弼乃ち時局重大の塲合政務の運行の重責に任じ爾來閣員一致協力を逞滞せしめ目下進行過程の第一段階に入れる事變處理に不測の方策を具現するに當り或は國本日闕下に伏して辞表を捧呈し務に勵精し來りたる處向後既定の影響を與へざることを念とし務遂行の方法につき意見の渾一奉りたる次第なり」

米内海軍大將に組閣の大命降下

【東京十五日】後繼内閣首班に關して御下問を拜した湯淺内府は十四日元老西園寺公始め重臣の意向を徴した結果同日午後六時四十分參内、謹んで軍事參議官海軍大將米内光政を後繼内閣首班に奏薦したので同大將は同七時十五分參内　天皇陛下より組閣の大命を拜して御前を退下直ちに海相官邸に入り組閣に着手した【寫眞は米内大將】

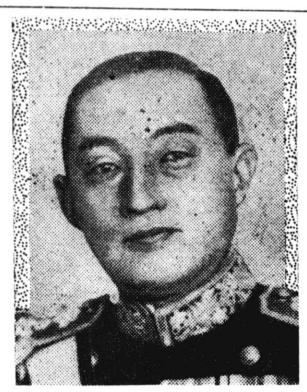

新内閣組閣方針

【東京十五日】新内閣の組閣方針は閣僚の兼任なく椅子を全部埋めることゝし又企劃院總裁も專任とする方針で人選に着手した【東京十五日】新内閣の組閣方針は既報の如く閣僚の兼任なく椅子を全部埋めるものであるが政黨に對する閣僚割當は十五日政民兩黨より各二名宛入閣を懇請することに決定した【東京十五日】新内閣は從來の内閣參議制を存續するに決定した

新内閣の顔觸れ

【東京十五日】米内大將は先づ陸相から陸軍一體の支援を表明され着々閣僚銓衡を進めた結果同夜中に吉田海相留任、元外相有田八郎の外相就任、内閣書記官長に元藏相石渡莊太郎などを決定した、財界政黨方面も米内大將を支持する態度なので組閣は恐らく一兩日中に完了するものと觀られる

十五日午後迄に決定せる新内閣の顔振れ左の如し

總理大臣　米内光政
外務大臣　有田八郎（元外相）
陸軍大臣　畑俊六（留任）
海軍大臣　吉田善吉（留任）
文部大臣　松浦鎮次郎（樞密顧問官）
司法大臣　木村尚達（檢事總長）
拓務大臣　小磯國昭（元拓相）
農林大臣　島田俊雄
鐵道大臣　松野鶴平
厚生大臣　吉田茂
大藏大臣　櫻内幸雄
内閣書記官長　石渡莊太郎（元藏相）
法制局長官　廣瀨久忠（元厚相）

【東京十五日】商相として入閣交渉を受けた政友革新派中島總裁はこれを固辭して組閣本部を辭去自邸に前田、島田、望月、山崎、堀切の諸氏を招致して協議の結果島田俊雄を入閣せしめることに決定、島田は農林大臣に就任することに決定を見た新内閣の鐵相は政友久原派の松野鶴平に決定した

民政黨の櫻内幸雄は當初農相に擬せられてゐたが政黨出身カク僚の振當の關係から商相に當てんとし交渉を進めてゐたが都合により櫻内を藏相に廻すことになり三たび變更して藏相には櫻内幸雄が決定した

聖旨を拜し　陸軍、新内閣支援

【東京十五日】畑陸相は十四日午後米内大將に大命降下の後　天皇陛下に拜謁仰付られ組閣に際しては米内大將に協力すべき旨の優ジョウを拜し恐懼して退下直ちに陸軍首腦部を召致して有難き御沙汰を傳達し陸軍としては事變處理の建前から新内閣を强力に支援する事を決定した、尚ほ畑陸相は留任するものと觀られる

大物入閣

【東京十五日】新内カクの組カク工作は各方面好感の裡に着々進行し本日中にも完了を豫想されるに至つたが書記官長、法制局長官共に大ジンの經驗ある人物を据えるなど曾て何れの内カクにも見ざる名實共に備はる大物内カクで現下複雜なる國際情勢に對應し新支那中央政權樹立の基本方策實行は勿論國内諸問題就中戰時財政々策の遂行、國民生活の安定、對外問題解決などに大いに期待がかけられてゐる

米の新内閣評

【紐育十四日萩原特派員發】米内大將に大命降下の報道は當地では稍意外の感を以て迎へられてゐるが米國側消息通筋は寧ろ米關係につき考慮を忘れないことは過去の事例に徴しても明らかであり軍部出身の總理大ジンとしては最も妥當な人選と觀られてゐる、從つて米内新内カクが尠くとも日米交渉を從來より惡化させることはないであらうとの見方が同時に内カク更迭が日米交渉に如何なる新局面を齎すかは容易に豫測し得ないとされてゐる

米内大將豫備役編入

【東京十五日】米内大將は後繼内カク首班として親任と同時に海軍武官服役令第十五條第五號によつて自動的に豫備役編入となるので海軍では同大將の功績を惜み現役留任方について何等かの方法を考究中の處、結局海軍大將の傳統を尊重しこの際特例を設けることをせず豫備役編入のジンを歷任軍政兩系統を通じて信望を一身に集めてゐる

各方面一致の要望は强力内閣の出現

【東京十四日】阿部内閣の總辞職に伴ひ財界方面では擧げて次期政權の歸趨に深甚の關心を拂つてゐるが金融、産業、農村、團體方面を通じて一致せる要望は多難なる内外時局に對應して强力なる内閣の出現と國民の總意を反映せる安定性ある確固たる經濟政策の確立であるが、即ち當面の重要問題としては新中央政權樹立により第一歩を踏出した事變處理の完遂と歐洲大戰の長期化による複雜なる國際情勢に對處する外交の確立、物資不足通貨膨脹などに因づく惡性インフレ傾向の阻止對策などは是等の重要問題を處理するには强力なる内閣が出現し政局が長期安定する必要が痛感され何とか首班たるを問はず現在の内外諸情勢に鑑み經濟統制が一段の强化に迫られてゐることは財界各方面とも齊しく認めてゐるが、從來實狀に即せざる官僚的統制が徒らに摩擦と混亂を釀して來たのに鑑みこの際國民の總意を充分に活用し眞の國民協力の實を發揮し得るよう充分先きを見通し確固たる財政々策の樹立が必要であるとしてゐる

陸軍の要望に拘らず出馬せぬ近衛公

【東京十四日】次期首班に近衛公擔ぎ出しが群小候補の中に太い線となつて描き出された五、六日頃から十日前後にかけての秋窪の近衛邸は陸軍首腦部を始め有名無名の大小政客の往來頻繁を加へ同公の出馬工作は凡ゆる角度から猛烈に行はれた、これに對して近衛公自身は依然として拒否の態度を持續しその理由として公は

一、現下の情勢からすれば財政經濟政策の徹底的な强行が急務である、然し自分は財政經濟方面の知識に乏しくこの時局を乘り切る自信がない、自信なくして重責に當るは良心が許さぬ

一、この意味から次期首班にはこの方面の抱負經綸に豐かな人物を當らしむるが至當である

と主張力說した、斯うした近衛公の心境から云つて公自身は次期首班の適任者を池田成彬に擬してゐたとも言はれてゐるが期かる明瞭な近衛公の意志表示には屈せず陸軍は依然として近衛公出馬工作を捨てず十一日には武藤軍務局長、十三日樞密院本會議後東京倶樂部に於ける畑陸相の近衛公に對する出馬要請、十四日阿南次官の公訪問など眞摯に而も執拗に繰返されたが遂に近衛公は「その任に非ず」との建前を堅持し腰を上げる氣配を見せようとしなかつた、一方斯うした情勢を展望してゐた重臣方面では漸く近衛公の出馬困難を察知し陸軍部内の空氣を仔細に檢討した上で近衛公が最後まで出馬を肯ぜざる塲合現役軍人を以て臨むことが最も適當との見極めをつけ湯淺内府は慎重な態度の下に各重臣の總意を問ふ形式を踏み茲に愈よ陸軍の政治的推進力が舞台の表面へ登塲することゝなつたものである

【寫眞は近衛公】

新首相の略歷

【東京十五日】組カクの大命を拜した軍事參議官米内光政大將は岩手縣の出身、本年六十一歳明治三十四年海軍兵學校卒業、盤手、扶桑、陸奥、各艦長を經て累進、聯合艦隊司令長官、海軍大將に任ぜられた、この間林近衛、平沼、三内カクの海軍大ジンを歷任軍政兩系統を通じて信望を一身に集めてゐる

買求め度し
ハブ草又はゲンノショーコを御持ちの方は左記に御知らせ下さい
良い値で買求めます
藤井精四郎
COLON 556
CORDOBA

集會案内
牧師　谷力
◆子供日曜學校　毎日曜日午後二時より
◆日曜禮拜會　毎日曜日午後三時より
◆聖書研究と祈禱會　毎水曜日午後九時より
各集會の出席は自由、求道者の質問に應じます
市内マガジャネス街一二三八
日本基督教會

Yamashita Line
（山下汽船株式會社）
極東——紐育——南米　定期航路
使用船舶　最優秀貨物船　豐萬噸型
丸山月丸　丸山彦丸
丸山風丸　丸山浦丸
丸里丸　丸山霧丸
Chadwick. Weir & Cia.
25 DE MAYO 516
U. T. 31 - 6060 (Shimosato)
U. T. 31 - 0026 - 29

Osaka Syosen Kaisya
AV. ROQUE SAENZ PEÑA 616 2º PISO
U. T. 33, Avenida 1051-1052-1055-3565
Cooperativa Central 2047
Buenos Aires
大阪商船會社
◆北米パナマ經由日本行「年十四回」横濱迄A型船にて四十四日（A型）あるぜんちな丸　ぶらじる丸（B型）ぶえのすあいれす丸　りおでじやねろ丸（C型）さんとす丸　らぷらた丸
◆アフリカ經由日本行「毎月一回」門司迄六十日　あふりか丸　ありぞな丸　あらびや丸　まにら丸　はわい丸
◆小兒運賃　旅券記載生年月日に依り滿十二歳未滿「半額」滿七歳未滿「四分ノ一」滿三歳未滿無賃、滿四歳以上亜國生れの方は、亜國旅券必要
◆乘船賃支拂　日本行運賃は全部米弗貨建です、一等は乘船切符買求め當日の換算率、三等は本船入港當日の換算率（何れも自由市場率）に依り亞貨にてお拂ひ願ひます。一等は定額運賃一割の出國税が掛ります。（三等は無税）
◆歸國御手續　旅券面に日本領事査証が要ります。三等客の乘船前乘船々醫の健康診斷をお受け下さい。切符は本船入港當日から出帆前日迄發賣
◆日本より御呼寄の便法　當地にて乘船賃御支拂あれば乘船券引換證差上ます。但し移民局發給入國許可證及日本領事館發給呼寄證明書持參下さい。◆鐵道省乘車券發行　日本の第一港から切符の上陸港迄鐵道省汽車乘換の場合船便の代りに乘車券贈呈
◆弊社内航線切符發行　弊社本船内航線寄港地を目的とする場合參等内航線切符贈呈（但し沖繩は參等五割引）

船種		一等	特三等	普三等
日本行	A型	自米貨四五〇弗 至仝九九〇弗	洋食附米貨一七三弗 和食附仝一三八弗	洋食附米貨一五六弗 和食附仝一二五弗
	B型	仝米貨四〇五弗 仝四五〇弗 仝五四〇弗	洋食附米貨一五七弗	洋食附米貨一四三弗
	C型	仝米貨三六八弗 仝四〇九弗	洋食附米貨一二六弗	和食附仝一一四弗
南阿船		仝米貨三三四弗 仝三七二弗	和食附仝一二六弗	和食附仝一一四弗

The National City Bank of New York
Bartolomé Mitre 502　Buenos Aires
……此處より切り取り封筒に御貼り下さい……
ニュー・ヨーク・ナショナル
シチー銀行
一、資本金　七千七百五十万弗（米貨）
一、總預金　十八億三千五百二十八万弗
一、總資産　二十億九百十八万弗
皆樣の御貯金は絶對信用確實な當行の小口當座預金を御利用下さい
一口五十ペソ以上何程でも御預り致します、通帳を差上げます、御引出高は御隨意で利息は年二歩で毎年二期に御計算致します
鄕里送金、其他一般銀行業務も取扱つておりますから精々御下命の程願上げます、御用事の節は當行池田信雄氏へ御照會下さい

入荷
頭痛　肩こり　高血壓
が寢たまゝ治る陶器
枕入荷
御使用を乞ふ
安東商會
デフエンサ街五三二一—四〇
電話　三三—二二九六番
三四—四四五九番

齒科醫療の御相談に應じます
應接時間　自午前八時　至午後十時
日本齒科醫學士
山本實雄
市内エントレ・リオス街九七三番地（一階）
電話　二三—〇五四二

歐洲戰の性格と交戰國を動かす人々

政治家、外交家の活動振り

【一】

今次の大戰の如く、國力戰の性格がはつきりしてゐる戰爭はない。戰鬪は政治の一形態であり、政治の目的を達する一手段であつて、政治らしくない戰爭は行はれず、戰爭が始つてから外交はいよいよ活潑になり、政治家の演說が戰爭の重要なる武器であり、政略と軍略とが渾然一致してゐる。それは軍略が主位を占めることでない。政治が一切を主宰してゐる。だからヒツトラー、チエンバーレン、ダラヂエの戰爭であつて、同時にリツベントロツプ、ハリフアツクス、ダラヂエの戰爭であり、參謀本部よりも外務省は戰爭遂行の重要な役割を演じてゐる。

第一次大戰も國力戰であつたドイツは戰場で勝ち、銃後に負けたといはれる。しかし戰場とは單に武力を以て戰ふ場所のみを意味しない。國民生活の隅々まで戰場である。

有名なクラウゼヴイツツの戰爭論は、ルーデンドルフ將軍のいつた如く、ナポレオン戰爭時代の經驗に基いて書かれたものだが、今日には當て嵌らない。即ち「戰爭は一國が他國をして自己の意志に屈服せしむるための强制威力行爲である」と規定したが、それは會戰と戰鬪とにより敵の戰鬪力を殲滅することに重點を置く戰爭理論に過ぎない。第一次大戰以後の戰爭は、戰場が交戰國民の全範圍に及ぶのであつて、これを以て直ちに軍人が軍國を支配するに至つたと見るべきでない。

戰爭の主人公は政治家であつて、他の何ものでもないことは今次大戰の特徵であるが、これはすべての近代戰の特徵であらねばならない。一切が軍略であるといふことは、一切が政略であるといふことだ。だから戰鬪の經驗と知識と技術と、それのみを以て軍國の指導者たる資格があると認むべきでない。

ヒツトラー總統は軍事上に於いては第一次大戰の一軍曹たるに過ぎないが、戰爭遂行上、カイテル將軍などの意見によつてのみ動かされることはないであらう。

ゲーリング元帥は軍人であるが、ナチスの指導者として、その政治的才能は高く評價され、ヒツトラー總統を今日にならしめたのは元帥の力が多い。英國の白書によればゲーリング元帥は今次の戰爭について必ずしもヒツトラー總統に贊成してゐなかつたやうだが、總統は元帥を國防會議々長たらしめ、自己の後繼者に指名したのは、ナチスの衆望を負ひ、國民的人氣の有つことを計算したものであらうフランスはマジノ線の防禦はガムラン總司令官に一任してゐるが、ダラヂエ首相は陸相と外相とを一身に兼ねて議會主義的獨裁政治家となつてゐる。これは戰爭の機危がフランス國民を一致團結せしめダラヂエの政治的地位を强化せしめたのである

戰況が不活潑なのは、双方の戰意が薄弱な徵候ではない。それは政治家が戰爭を効果的に遂行し、最少の犧牲に於いて勝つためである。

英國外相ハリフアツクス卿は戰爭の目的に勝つであらうといつたが、勝つために戰ふのでない。血を流すために戰ふのでない。戰爭に於いて、敵の弱點が何處にあるやを知るものは、政治家である。政治家の演說も空言ではない。それは一語々々、敵の弱點を攻擊し、味方の戰鬪力を强化するのである。けれどもこれは戰鬪を輕視するのではないマジノ線とジークフリード線の小ぜり合ひは、即ち强大な戰鬪力の存在によつてのみ說明し得るので、その均衡がなければ、忽ち大戰鬪の展開すること、ポーランド戰鬪の如くであらう。即ち戰はないことが、戰つてゐるのである。

イギリスの大艦隊は、世界の海からドイツ商船を一掃した。大いに戰つてゐるのである。海上に砲火が開かれないのは、第一次大戰の如く、ドイツにイギリス艦隊と戰ふ海軍がないからだ。そこで潛水艦で戰ふ。その威力はすでにイギリス人の膽を冷した。ドイツ空軍はまだ小手調べ程度に過ぎないが、しかもロンドンに一彈を投ぜず一人の非戰鬪員を殺さずして數十萬の子供を親達から引き離し、家庭生活を荒寥たらしめることによつて、長期戰に對する國民の苦痛を大ならしめる。これが戰爭目的を達する一つの効果的手段である。

第一次はやはり國力戰で、イギリス海軍はドイツを封鎖し、ドイツ潛水艦はイギリスを封鎖せんとしたが、最初から華々しい戰鬪が東西の戰線に行はれた戰爭の中心はなんといつても戰鬪であつた。だからドイツはフランスを一氣に蹂躙するために先づルクセンブルグの中立を侵し次でベルギーの中立を侵した政府はポルドーに移つた。東部戰線にはヒンデンブルグ將軍が歸軍に大勝してドイツの英雄になつた。

今回も、ヒツトラー總統の所謂「史上嘗つて見ざる神速さ」を以てポーランドを葬つたドイツ國防軍は、西部戰線にいつまでも、脾肉の嘆を洩らすことはないであらう。

しかし第一次のドイツには政治家がなく外交家がなかつた。ベートマン・ホルウエヒ宰相は優柔不斷な凡庸政治家であつて軍人や保守黨から弱腰を罵られ勞働黨や中央黨からも不滿を買つた。

彼がドイツに負け戰さをさせたのである。カイゼルはヒツトラー總統が六年間、無血の勝利を占めたよりもずつと長く、一擊を加へずして國威を發揚した名君と讃歌された。大戰までドイツは四十年間の平和を保ち、國富み、兵强かつた。

第一次大戰を今少し延ばしたら、ドイツは勝つたであらう。否戰はずして、英佛を第二流國に顚落せしめたであらう。しかるにベートマン・ホルウエヒはカイゼルをして戰爭に突進せしめて手綱を引きしめる力がなかつた。それのみならず、ベルギーの中立を犯したのは政略に壓倒されたからであり、イギリスは戰はずと誤算したのは外交的神經が鈍かつたからだ。外相ヤゴウは徹頭徹尾無能で、ルーマニヤ參戰後、辭職するまで失敗の連續だつた。ドイツはナチスのいふやうにユダヤ人のために負けたのではなく、外交に負けた。それでイギリスの封鎖に負けたのである。（未完）

臨時總會召集廣告

下記沖縄縣海外協會正會員は會則第五章第十六條第二項に從ひ連署を以て臨時總會の召集を要求す。吾等は數ケ月前より臨時總會召集の必要を痛感し仲村渠顧問を通じ大城會長に對しこれが開催方を要望したる所會則を無視し會員の正當なる權利と主張を容れず總會召集不同意なる旨を表明せり。仍つて事を隱便に解決せんとせる希望も空しくなり止むなく會則に從ひ五十名以上の正會員の來會を求め合法的にこれを成立せしめんとするものである。

吾等が臨時總會召集を要望せる理由は多々あるも其の一例を擧ぐれば會則第五章第廿四條に違反せる事等、之等を紙上に發表する事を避け總會席上に於て發表せんとするものである。依つて當日は會員並に一般邦人の方々の來聽を歡迎し且つ三邦字新聞社代表の列席を求め吾等の主張さる可き幾多の論議に對し正は正、邪は邪、とし事實を有りのまゝ發表し廣く世に其の黑白を問はんとするものである。諸君よ！母縣を愛し本協會をしてよりよき吾等の海外協會たらしめんとするならば當日は萬障繰り合せ奮つて總會に出席し各自の有する忌憚なき意見を發表されよ

◎臨時總會期日　昭和十五年一月廿七日（土曜日）午後五時
◎會　場　在亞日本人會々館

在亞沖縄縣海外協會

賛同者氏名（順序不同）

安里亀栄　崎間麗徳　同裕司　知念繁雄　仲村渠恒郎　神谷仁栄　知念善一　大城眞徳　小波津正秀　新城清林　親川清松　大城與好　平敷屋昌秀　比嘉松　安里亀永　具屋清須　玉那覇盛徳　比嘉新太　伊佐光栄　新垣清　與儀銀藏　安里龜吉　池原謙吉　比嘉彌吉　饒平名長雄　宮里盛行　宮城永太郎　嵩元盛男　前徳比嘉道次　當山光助　前鈍内小加眞太　安谷屋龜助　比嘉栄松　賀數浦一　玉栄貞雄　稲福加眞　比嘉新正　天久栄賢　知念武喜　金城壯久城下基次　諸下栄正　濱崎武吉　東新膳正栄　志喜屋秀一同豊吉　根路銘安一　下門正一　阿波連永樹　前兼久重一新垣安信　宮城栄行　新垣龜　恩納英吉

SEMILLERIA
JUAN CALE Y CIA.
Casa Matriz:
123 - PUEYRREDON - 123
U. T. 47, CUYO 0065 Y CUYO 0066
COOP. TEL. 1137, OESTE
Sucursal Nº 1: CORRIENTES 3175
U. T. 62, Mitre 1954 - C. T. 323, Oeste
Sucursal Nº 2: RIVADAVIA 2425
U. T. 47, Cuyo 5998 - C. T. 1105, Central

無痛拔齒　二ペソ　セメント充塡　五ペソ
金冠　拾五ペソ　金入齒　拾五ペソ　総入齒　六拾五ペソ
診察時間は午前九時より午後八時まで
DR. E. BULJEVICH
U. T. 23 (B. O.) 0279
BERNARDO DE IRIGOYEN 1404

＋＋＋＋＋＋＋＋＋＋
さつま屋
＋＋＋＋＋＋＋＋＋＋
御旅館並に御下宿
◉交通の便よき中心に在り
◉清潔、親切をモットーとす
◉常に溫湯の設備有り
◉宴會、ピクニツク其他の仕出し及辨當の御用命に應ず
日高喜作
レコンキスタ街五八五番（第一階　デパルトA）
電話　三一—六九〇六

新刊到着!!
▲朝日年鑑　三弗二〇仙　送料三〇仙　▲毎日年鑑　三弗　送料三〇仙
◉昭和十五年度運勢暦　七〇仙　送料六仙
◎阿部信夫著「海軍航空戰」三弗五〇仙　送料二五仙
◎竹田敏彦著（現代小說）「日本の妻」二弗五〇仙送料一五仙
△博文館當用日記　函入特製二弗八〇仙　同上製二弗五〇仙　普通版一弗八〇仙　送料各二〇仙　小型版一弗五〇仙　送料一五仙
藏田書店
カセーロス街一九八三
電話　二三—九八七二

大阪商船會社指定
三等切符仲次所
大阪商船會社船客御送迎に就ては懇切迅速に御便宜を御取計申可候間　御遠慮なく下記へ御用命賜度候
船舶御用商
森川鹽澤商店
バセオ・コロン街四七〇
電話（三三—四一七一
（三三—四八〇八

豆腐こんにやく　赤みそ　製造販賣
日本茶、わかめ、どんぶ其他日本食料品種々有り
下門正一
レイバ街四〇二九
電話　五四—七八一二

A. MENDEZ
Taller Mecánico
CALLE VERA 737　U. T. Darwin 1108
新古品大小型各種
カルデラ　アパボル販賣

▽邦人間唯一の染色工場
▽設備完全　仕事入念
齋藤染色工場
ラカラア街　一四一七
電話　二二—七七一五
アベジヤネダ

時計販賣
並びに修繕
○裝身具各種取揃へて居ります
○電話で御一報次第參上致します
東京堂時計店
ベルナルド・デ・イリゴーエン街四七〇
電話　三八—五六一七

寫眞
上手に美しく撮るので有名な
オチヨア寫眞館
永年日本人諸彦の信用を得て居ります
ベルナルド・デ・イリゴーエン街　一一二一番地
電話　二三—三七七〇

特別廣告
小林氏考案テソン印「オンブラ」（新案特許四一三七一）の一手販賣を引受けました。同品はこれまでの何れの品よりも型の點は勿論取付け簡易、耐久力等からして斷然優秀なること發賣以來當市一流商店で認められて居ります。
御婦人方の夏着のお仕立には是非必要な品です。それに今回英國製綿布、最新流行柄、御婦人用服地澤山到着致しましたから御用命願ひます。
カルロスペリエグリニ街一〇四五
電話　三二—〇八五五
カサ・キモノ

ERNEST COCO
15 de Noviembre 2335
U.T. 23-2835
ケロセン廉賣
永年日本人洗濯店並ニ御家庭ノ御最負ヲ蒙ツテ居リマス

◎便箋、封筒、名刺、其他多少に不拘御用命願上ます
西和文活版印刷　ニツポン堂
北川稔
サンチヤゴデエステロ街九七五
電話　二三—七八六四

カフエ
薩摩
有水武二
久松純雄
竹ノ内謹義
加藤吉隆
ヘネラル・オルノス街五四
電話　二二—〇五二六

CAFE JAPONES
K. UCHINO
LAS HERAS 667　TUCUMAN
ツクマン市
内野喜吉

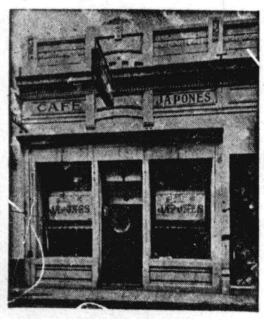

東洋軒
ベンテシンコ・デ・マーヨ街五三二（二階）
電話三二—一九二三
※純日本料理並びに丼物麵類一切　折詰辨當の仕出し御宴會にも應じます
東洋バー
コリエンテス街四三二
電話　三二—六三九四
※晝夜開業して居ります

診療所
▼毎週月、水、金の三日急患はこの限にあらず慈善病院と連絡を取り入院隨時
▼擔任醫師　內科專門ドクトル　クレメント・ピツシ氏
海外婦人協會
ウンベルト・プリモ街一六六一
電話　三三—七二八四

御旅館
御下宿
尾崎幸千代
ベルー街一七九五
電話二三—五七三五

ホフマン式プランチヤ機並カルデラの修繕取付一切廉價にひきうけます
ホフマン會社指定機械士
トリビオ・ゴーメス
ロドリゲス
チヤカブコ街八九六
電話　三四—一一九二
仝（私宅）二三—四五六四

Fabrica Argentina de Caucho de Federico Gurewitsch

日本人農業者洗濯店員の御用命を乞ふ
ゴム靴製造販賣致します

25 de Mayo 21-29
U.T. 569-112
San Martin

豆腐、こんにやく、醬油の
御用命は何卒當方へ!!
◉多少に拘らず迅速に配達致します
豆腐、こんにやく製造
並に龜甲萬醬油販賣
大城正雄
モンポックス街一六四六　電話 (二三—八四二四 / 三八—九一九一)

CLINICA MEDICA
CANGALLO
CALLE CANGALLO 1542
ATENDIDO PERSONALMENTE POR SU DIRECTOR
Dr.A.GODEL
MEDICO CIRUJANO
◉最新式獨逸療法◉
淋病—根治療法
梅毒—六〇六號　九一四號
婦人病　心臟　胃腸
肺　腎臟　神經系統
各科專門
◎日本人方には初診無料
X光線　デアテルミー
血液檢査
診察日 (自午前九時　至十二時 / 自午後三時　至九時)
日曜、祭日午前中

Dr. BOIGEN
Medico del Hospita Alvear
クリニカ　アレマン
一般病弱症　男女—花柳病
梅毒　結核　腎臟病　等
●呼吸器病專門●
エッキス光線科・血液檢査
◈初回診察料　五　弗
午後二時より八時まで
日曜日午前十時より十二時まで
Bmé. Mitre 1305 1er. piso

會席御料理仕出し
▼日本酒の用意あります　▼御婚禮、御誕生
宴會はだるま亭へ
祝餅▼すし、かまぼこの御注文に應じます
ポリーバル街一五五六
電話　二三—四〇九二

Taller Mecanico de G. GONZALEZ
ブランチヤ機　カルデラの修繕　其他
San José 220 U.T. 38-5923

GRAN PREMIO EXPOSICION DE LA INDUSTRIA ARGENTINA 1933 - 34
BILLARES BRUNSWICK
BANDAS MONARCH
Ultima novedad "Snooker"
Solicite informes

Cía. Brunswick Sudamericana S. A.
1894 - CANGALLO - 1900
U. T. 47, Cuyo 3577 - Buenos Aires

Tintoreria "ORION" de S. Kandomo
染色店
オリオン
上塘才次
Iriarte 2036
U. T. 21 - 1451

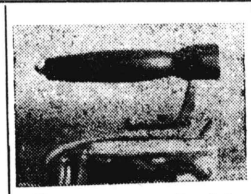

Francisco Solé
Dorrego 1039
U.T. 54-3630
日本人方に告ぐ
亞國に於る唯一の電氣プランチヤ機製造工場
格安に保險附きで御用命に應じます
地方よりの註文は代金引換郵便で—

SASTRERIA DE MEDIDA
M. VAZQUEZ
SAENZ PEÑA 1228
U. T. 23 (B. Orden) 3214
洋服御新調なさるなら
バスケス洋服店で
冬服　外套　レインコート
總て型良く丈夫に作ります
◬日本人諸彦に限り月賦十弗及び十五弗拂の便あり

J. M. Gonzalez
LIMA 1347　U. T. 23-4946
直輸入商
カフエー　紅茶
マテ茶　カカオ　チヨコラーテ
卸、小賣共　大勉强!!

JUGUETERIA TORRO
SARMIENTO 540
U. T. 34, DEFENSA 1687
トロー玩具店へ
玩具の御買求めは
廉價、在庫品豐富の
日本製玩具あり
御申込次第型錄進呈

KEROFIX
Del Sr. ALEMAN (MARTIN)
Talleres:
CHARCAS 4511
Unión Telefónica 71 - 9998
プランチヤ機
カルデーラ用のケマドーレス　デケロセン
製作、販賣、修繕、取付、交換、引受け
當方はカーサ　ポルカン以來御馴染の獨逸人で日本人間に數多の顧客を有し仕事は入念、迅速、
電話で御一報次第至急參上致します

SASTRERIA "TORRO"
SARMIENTO 654
U. T. 34, Defensa 3951
トロー高等洋服店
外交員佐藤四郎
品質本位
仕立入念
—八十五ペソより各種—

MAQUINAS HOFFMAN
BELGRANO 525
U. T. 34 - 1497
Buenos Aires
ホフマン式プランチヤ機始め同會社製洗濯機、乾燥機、カルデーラ等大販賣
◉交換、修繕は特に便宜を計ります
◉優良なる中古品澤山あり値段格安

GRAN TALLER "EL ASAHI" —DE— MIYAZONO HNOS.
CASA MATRIZ
CHARCAS 1873 - U. T. 44, JUNCAL 4366
Sucursales:
BME. MITRE 2511 - U. T. 47, CUYO 7159
RIVADAVIA 5202 - U. T. 60, Caballito 4738
BUENOS AIRES
CONSTITUCION 148-U. T. S. Fernando 46
SAN FERNANDO, (F. C. C. A.)
クエジヨ
の御用命は
最も信用ある
弊店の專門部へ
御用命下さい

PLATA BRAUN
Marca Registrada
Bernardo Braun e Hilo
CORRIENTES 4349 — U. T. 54 - 4111

カフエー、バー、レストラント用のメタル製品の御用命は日本人間に絶大の信用ある
プラタ、ブラウン
月賦拂の御註文に應じます

新荷着!!日本食料品
味噌、醬油醸造販賣
小豆　紅生姜　白玉粉　淺草海苔　干蓮根　高野豆腐
奈良漬●數の子　そば　福神漬　大、小
▲其他色々の新荷到着▼
▲地方よりの注文に應ず▼
▲お値段大勉强、配達は迅速▲
アウストラリア街一一〇一
電話　二二—二九一五
西坂商店

FRANCISCO SANTERO
Ex mecánico de la Cía. Hoffman
CONSTITUCION 3229
U. T. 45 - 0294
フランシスコ　サンテーロ

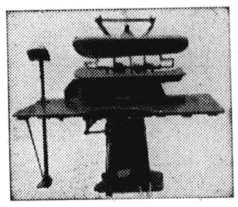

プランチヤ機並びにセントリフーガ製作、販賣致します
多數の日本人顧客有り

助產婦 (入院隨意)
◆產室の設備がありますから何時でも入院出來ます
◆往診も致します◆擔任テレサ・パリス
高見澤產院
市內ウンベルト　プリモ街一六六一
電話　二三—七二八四

Medicinal News
28 - Suipacha - 28
◈淋病梅毒
治療代は全治後頂きます
◈肺結核新療法
◈婦人科
◈電氣治療科
◈X光線科
—各科專門醫十名—
診察料三ペソ
時間 (午前九時—十二時 / 午後三時—八時)
◈日曜祭日は午前中

日本座敷
文化住宅
◈家具製造修理其他の御用命を願ひます
大工指物師　山本玄
コルドバ線フロリダ町
ビージヤ・マルチレ區スラフテギ五一五三
電話　七四一(フロリダ)三一五〇

かまぼこの
御注文は
村武へ
—原料精選—
◉御註文は前以て電話にて御用命下さい
マルコス　バス街一九四四
電話　六七—四八三三

▽…領事館
▽…銀行
▽…船會社
……に近く
御乘船御下船の便よし……
◉地方より出武の節は是非御立寄願ひます
御下宿
御旅館
昭和館
ベンテシンコ・デ　マーヨ街三三〇
電話　三一—五一四五

親切丁寧、顧客本意、浴室完備
日本料理一切、其他日本菓子製造
まつや旅館
タクアリ街　五八〇
電話　三四—一三四四

LUIS GORI HNOS.
LIMA 1029 — U. T. 23 - 2897

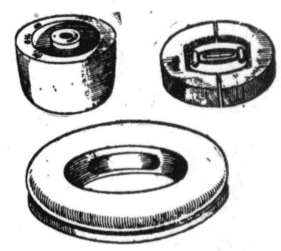

帽子木型製造所
仕事の上手下手は型の善惡に依る弊工場はマデラプランカ、マデラコロラダ、アルガローボ等で製し諸流行型を最も安く提供す地方の注文にも應ず

パナマ會議の一分派
米洲中立委員會
伯國リオ市に於て開催

パナマ會議の一分派としてリオ・デ・ジヤネイロ市に於て米洲中立委員會が十五日午後五時半より舊市會議事堂に於て伯國大統領司會の下に發會式を行つた、同委員會はパナマ會議で選任された七ケ國代表を以て構成せられ伯國代表のメロ・フランコ前外相が推されることの確實と見られるが、その目的は米洲中立地帶の侵害防禦にある交戰國海軍の米洲近海に於ける交戰防止問題が會議の中心議題となる筈であり米洲諸國と交戰國との通商問題も重要議題となるら、同委員會は歐洲戰爭中臨時的に開始され米洲に於ける一種の治安裁判所の役目を爲すものたる點は注目に値する

子供を生め、永住せよ
崎山氏熱辯振ふ
去る十三日夜の講演會

日會主催の前海外植民學校長崎山比佐衛氏講演會は去る十三日夜定刻より凡そ一時間遲れ九時五十分から同會講堂に於て開催された、暑い折から聽衆の數は至つて尠く約數十名であつたが演者崎山氏は古稀近き老軀にも拘らずその元氣壯者を凌ぎ堂々二時間―その間一滴の冷水もて口を潤すことなく多々感銘すべき熱辯を振ひ・聽衆亦演者と一體となつて終始一貫熱心に傾聽した

先づ新宅日會理事の司會の辭あつて壇上に立つた崎山氏は當日の演題「時局に鑑み敢て一言せん」の說明から始め聖戰下祖國の時局はもとより世界中に國粹の風が吹きまくつてゐる現今は海外發展者にとつて眞に以て非常時であると述べて本論に入り先づ「故郷の力」と云ふものが如何に偉大な力をもつてゐるかを幾多の例を擧げて說き、結局海外同胞發展地の所謂第二世（崎山氏に從へば第一世）の敎育も指導もこの故郷の力を認識することなくして到底解決の方途を見出すことは出來ない旨强調し、次いで「永住の意義」について畏敬すべき氏自らの信念を吐露、時局下須らく我々海外同胞は永住の決意を固めて大いに子供を生み今後同胞の發展はこれら二世を中心とすべきであり、その爲には我等大和民族の特性として多分に發展可能性ある敎育と軍事―この兩方面に我等の子弟が伸展而して地位確保が出來得るやう努力すべきであらう、これ即ち祖國に盡す所以であり同時に移住國に貢獻する所以であると縷々說述するの所あり、更に「逝ける英靈のために」は相當の負擔たりとも海外同胞は各々の地に墓地を建設して祖先崇拜の念を振興すると共に植民の犧牲となつて逝つた英靈を慰めるべきであると述べ、最後に「アマゾンに入植せる理由」について崎山氏自身の過去―即ち骨を海外の地に埋めるべき運命を語り、而して一族一家を擧げてのアマゾン入植は之れ我が天命なり、と結んで拍手裡に講演を終へた

日商議所遂に解散す

在亞日本人商業會議所は豫定の如く去る十二日午後三時より事務所に於て定期總會を開き席上型の如く會務會計報告あつた後役員選擧を行ひ辻、大野正副會頭以下役員を決定、引續き午後五時より臨時總會を開催、形式的乍ら同會議所解散の最後的決定をなすため採決を行つた結果解散を可とする者十二名、否とするもの一名、茲に日商議は名實共に解散の最後的決定を見るに到つた、かくて右議事錄に對し大村秀二、三本重齡兩氏署名を了し解散後の清算委員として辻、大野、廣田三氏を擧げ七時半閉會した

日庭の新役員
會長は河合金吾氏

日本庭球倶樂部の一九四〇年度役員は左の通り構成された
會長　河合金吾、副會長　片井格次、幹事　飯野榮作、會計　勝田長三郎、役員　石川芳範　大野幹三　瀧波文夫　安東定夫　望月豊吉　廣田一郎

昨年の輸出は
相當の好成績
十五億七千萬ペソ

亞國統計局は去る十二日一九三九年の輸出報告書を大藏大臣に提出したがそれに依れば昨年の輸出總額は十五億七千廿二萬六千弗で「昨年に比し」億六千九百七十七萬三千弗即ち一割二分一厘の增加を示してゐる、輸出量に於ては一千二百八十六萬六千噸で一昨年に比し三百七十四萬七千噸即ち四割一分一厘の增加を示してゐる、輸出量の增加の割合に比し輸出價額は增加して居ないがこれは農牧產品價格の下落に基づくものである

輸出の成績としては一九三〇年以來三六年の十六億五千五百萬弗、三七年の廿三億一千萬弗がこれを凌駕してゐるのみで好成績である、猶ほ穀物及び亞麻の昨年度輸出額は六億九千百廿九萬五千弗、肉類は三億三千卅三萬二千弗である

靜岡大火
東海道線不通

【靜岡十五日】十五日午前十一時頃靜岡市新富町から發火、市內十四ケ所に飛火し忽ち目抜街を全燒、午後三時半現在消火の見込みたゝず熾んに延燒中、現在迄の燒失家屋は一千戶に上り靜岡驛も危險に頻し東海道上下線共不通となつた

銃後奉仕會　銃後奉仕會最近の納入金＝コリエンテス市方面五六弗、サンタフエ日會扱一一一弗、コルドバ日會扱九七弗

臨時役員會

日會では去る十三日午後八時半から同會事務所に於て齋藤、鹽澤、有水、新宅、宇野（委任）西澤、河合、辻、飯野）五氏出席の下に臨時役員會を開き
一、新設さるべき連絡部の財源について協議決定
一、秋山照禪氏（日本青少年團指導員、目下伯國に在り）ベルーへの途次近く來亞の筈なればその際は日會救濟部負擔の下に講演會或は他の方法に於て氏の指導を請ふ
一、移民局の檢閱人ホアキン・アギレ・サバラ醫師（小兒、內科專門　インデペンデンシア街二八〇九、電話四五―八一九八）より日本人患者紹介ありたしと懇請あつたから可及的に紹介の勞をとる

その他日會々則中「役員會構成委員」なる條項は當局司法省に於て認めざる旨星吉平氏より報告あつたので會則中から削除する必要あること等を協議して散會した

福島縣人會
初の野遊會

在亞福島縣人會初めてのピクニックは豫定の如く去る十四日の日曜日午前十時から南部濱アドロゲ在キンタ・ウダベに於て會員家族及び知友內外人百數十名參會の下に大々的に催された當日は定刻近藤會長の開會の辭あつて同自由行動に入りふんだんに用意されたアサードとセルベーサ其他の清冷飲料で大いに飲み且つ食ひ綠陰下所々に和やかな家族ピクニック風景を展開盛會裡に午後七時頃散會した

決議文

昭和十五年一月十四日午後九時より在亞沖繩縣海外協會事務所に於て有志會を開催し本會の發展を期し度く全會一致左記の事項を決議せるにより之れを在亞縣人諸賢に公開す

記

一、三邦字新聞揭載の臨時總會召集廣告文連名者中に其の事件に全然關知せざる者の欺名又は非會員の氏名を書き連ねたるは合法的に非らざるを以て吾等は臨時總會と認めず
二、先般總辭職の意志を表示したる現役員は有志會一致して現職の儘留任を承認し極力會務の遂行を援ず
三、二月中旬に大々的にピクニックを開催し在亞縣人の親睦を一層緊密ならしむるを期す
四、必要に應じ臨時總會を開催せしむる用意あるを附言す

昭和十五年一月十四日
在亞沖繩縣海外協會有志會

御案內

拜啓　時下益々御多祥之段奉慶賀候陳者來る一月二十一日（日曜日）恒例の本組合主催大ピクニックを左記の場所に於て擧行致し各種競技、大音樂、バイレ大角力、沖繩角力の諸催有之候へば何卒御家族御同伴知友御誘合の上賑々敷御來會下され度此段御案內申上候

昨年と同じレクレオ
場所
「ペライス・デ・レイ」
エスポーラ街三〇三五
オリーボス

昭和十五年一月十四日
在亞洗濯同業組合
各位

郷土出征遺家族
慰問金募集

皇軍聖戰の歩を支那大陸に進めましてより早や四ケ年其の間第一線に又銃後の護りにと祖國日本の偉力は遺憾なく發揮されたる事は吾々在留日本人の洵に感激に堪へないところであります、依つて吾が協會は此等皇軍將兵の困苦を遙かに想ひ郷土遺家族慰問の一助と致さん爲慰問金募集を企て在留郷土諸氏の御贊同を仰ぐ次第であります、出費多端の折柄とて誠に過重のことゝは存じますが當協會の意向を御推察の上奮つて御應募の程を御願申上げます

昭和十五年一月十日

熊本海外協會

申込締切期日一月三十一日迄
申込所
後藤貞彦　三一―四六〇七
吉田又彦　同
吉田一月　三三―七一八〇
西坂貫太　二一―二九一五
永田澄雄　四七―四九七九
田中清喜　四五―三四七二
矢野重雄　三三―七九七六
西坂典藏　三八―七七四〇

◆領收證は新聞紙上發表に代ふ

町田民政總裁入閣固辭

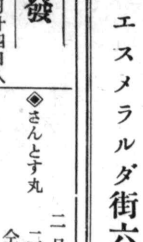

【東京十五日】米內大將は新內閣カクの中心課題が國內問題殊に財政經濟問題の圓滑なる處理運行に在りとの見地からその衝に當る藏相には特に錬達堪能なる大物を起用する事とし十五日午後二時組カク本部に町田民政黨總裁の來訪を求め「この際は財政經濟の圓滑なる運行を期するためには國民の心理作用を支配することが極めて重大である、從つてその衝に當る藏相の如きは政黨の總裁たるに對し町田總裁は「國家非常の場合事變處理並びに經濟問題が何よりも重大なることは自分も能くこれを知つてゐる、又國民のその心を以て努力し所謂擧國一致體制の下に事變處理に全力を盡すことが最も肝要である、この秋に當り自分は民政黨の總裁として老軀を提げてこれに當つてゐるのは一に今後政黨をして國民を指導する地位に立たしめんといふ念願によるもので自分としてはカク外にあつて內カクに協力して事變處理のため全力を致すと共に將來益々政黨が發展改善され憲政の運用が圓滑にゆくように努めたいと思ふ、仍て現在の立場に於て內カクに協力することを諒とされたい」と述べて固辭したので米內大將も町田總裁の心情を諒承し「然らば民政黨から黨代表二名を入カクせしめられたい」と申出でその一人として櫻內幸雄を希望したので町田總裁もこれを適當と認めて推薦し、他の一人について適材適所の見地より適當と認める人物を黨代表として入カクせしめる事に決し町田總裁は午後三時組カク本部を辭去した

【寫眞は町田總裁】

Banco Municipal
Casa de venta
ESMERALDA 660
バンコ・ムニシパルでは毎日（日曜、祭日を除く）左記の品々を競賣す
寶石類、銀製品、骨董品
額類、衣服、寫眞機、タイプライター、ピアノ、其他
家具類一切
以上何れも競賣入札を以て格安に購入出來ます
競賣場
エスメラルダ街六六〇

NUEVA COCHERIA ALEMANA
PUEYRREDON 1772
U. T. (41) 2694
自動車及び馬車、晝夜開店
葬儀一切のお下命は
ドイツ人葬儀社

水産屋
―◇口　關◇―
カマボコ製造販賣
製造日　火　木　土曜日
配達日　水　金　日曜日
地方や田舍への御土產には何時も安くておいしい水產屋のカマボコが調法で喜ばれます
アベヂヤネーダ市
ビルコマージョ街二二二二
電話二〇（ビネイロ）九一二二

CASTIÑEIRA
AVENIDA MONTES DE OCA 1769
U. T. 21 - 2238　Buenos Aires
布地は豊富、仕立は最新型
お値段は極めて格安
カステイニエイラ　高等洋服店
日本人常顧客澤山あります
月賦支拂の便もあり

商船着發
◈鞍馬丸　一月廿四日入　全　廿八日出
一月二十七日入
◈あふりか丸　全　廿日出　二月十三日入
◈さんとす丸　二月二日出
◈ぶりすべん丸　二月廿五日入　三月二日出

ナフタ並にケロセン販賣
新開店　同胞諸彥の御用命を乞ふ
吉田彌三郎
市內ルハン街三〇八（バルカルセ街角）
電話　三三―一六五四

賞盃の御用命は左記へ
カンガージョ街一四一七
電話　三八―七七九一

CAJA NACIONAL DE AHORRO POSTAL
亞國貯金局
一、比類なき特點
國內の如何なる貯蓄機關と雖も預金者に對して左の特點を提供する事が出來ません
一、五千弗迄の預金に對する差押への不能
二、預金で購入された一萬弗迄の都市農村土地家屋に對する差押への不能
三、國內各地に散在する支局を仲介として如何なる地點からでも同一の預金帳に依て取引し得る便利さ
四、通信郵稅の免除及び電信送金の手數料無料
二、特點
國內の僅少なる貯蓄機關のみが預金者に提供し得る特點
一、取引に對する國家の保證
二、利付債券及び擔保證券に對する預金の安全なる投資
三、預金は年益積立によつて保證される
四、既婚婦人及び未成年者に對する便法―既婚人は夫の許可なくも預金の出し入れが出來ます、未成年者は自分勝手に年額五十弗迄引出す事が出來又保證人の許可ある時は如何なる金額をも引出す事が出來ます
五、支拂證（セヴラ　パラ　レエンボルソ）に依る廿弗迄の小額一覽拂、支拂證は預金者の求めに應じて交付致します
六、預金最低限度は一弗、印紙及び貯金箱を利用してセンタボスを貯蓄し得る便法
七、不定期利息付預金の引受
八、預金者死亡の場合の手續の簡便さ、その預金が五千弗を超過せざる時は何等相續判決及び法律手續を踏まなくとも遺產繼承關係の分明せる有權者に預金を直接引渡します。同じく兄弟への遺產となつた預金も預金が五百弗を超過せざる時は直接引渡します
九、預金者が病氣の場合五弗以上の金額ならば預金者の自宅へ拂戾配達
十、中央郵便局其他特定郵便局に於る受付時間は特に長時間なる事