伯剌西爾時報

發行所 伯剌西爾時報社
電話 七-四六〇七
社長 黒石清作
Director M. Sameshima
購讀料 一ヶ年 六十鉼 半ヶ年 三十鉼
廣告は御照會次第御返信

珈琲さ爲替

サントス四號 歐洲不安
十キロ 立合中止
リオ七號 十キロ 立合中止
對日 取引ナシ
對米 一九、九五〇
對英 八七 七〇〇

清新强力の氣運滿々 阿部新内閣茲に成立

閣員決定、三十日午後宮中で親任式行はせらる

【東京三十日同盟】阿部大將の組閣工作は三十日朝永井柳太郎、宮城長五郎兩氏の正式受諾により全く完了したので阿部大將は三十日午後一時半參内 天皇陛下に閣員名簿を捧呈一旦宮中を退下同二時半 天皇陛下には米内海相侍立の上内閣總理大臣の親任式を擧行あらせられ、更に同三時半より阿部首相侍立の許に新閣僚の親任式を行はせられた、新内閣々員左の通りである(寫眞は阿部首相)

陸軍大將正三位勳一等 **阿部信行**
任内閣總理大臣兼外務大臣

正三位勳一等(元法相) **小原直**
任内務大臣兼厚生大臣

企畫院總裁正四位勳一等 **青木一男**
任大藏大臣兼企畫院總裁

陸軍大將從三位勳一等功五級 **畑俊六**
任陸軍大臣

海軍中將聯合艦隊司令長官正四位勳一等 **吉田善吾**
任海軍大臣

名古屋控訴院檢事長從三位勳一等 **宮城長五郎**
任司法大臣

正三位勳一等(元内相) **河原田稼吉**
任文部大臣

海軍中將從三位勳一等(元商相) **伍堂卓雄**
任商工大臣兼農林大臣

從三位勳一等(元拓相元遞相) **永井柳太郎**
任遞信大臣兼鐵道大臣

勳三等(元衆議院副議長) **金光庸夫**
任拓務大臣

尚親任式直後の初閣議に於て**内閣書記官長に遠藤柳作氏、法制局長官に唐澤俊樹氏**が任命された

新法相 宮城氏入京

【東京三十日同盟】法相決定の宮城氏は三十日午前五時廿五分東京驛着入京した、次いで組閣本部に入り正式受諾の回答をなし五時半辭去した

爛々と輝く ヘッドライトの包圍攻擊

組閣本部、霞山會館風景

【東京卅日同盟】複雜多岐なる世界情勢に、東亞の盟主日本を擔ふべき更始一新日本の主人公阿部内閣は易々と生れた、その産室虎の門霞山會館は、二階東ノ間の理事長室に陣取つた主役阿部新總理を中心に遠藤、唐澤、横山の三産婆役が控へてこれが一擧手一投足する毎に詰かけた各新聞通信記者の神經が俄然殺氣立つ、狹隘な庭には殆ど隙間なく天幕が張られて、新しい阿部部落が現出した、この臨時阿部部落が組閣本部と決定してから、廿七本の電話が急設された、このため東京遞信局芝櫻井技師以下廿名が連日連夜出張し、組閣本部の電車通りを挾んで、停留所から霞ケ關ビル前まで約二町の間は百十數台の自動車が各社の社旗を列べ、ヘッドライトを猛獸の眼のやうに輝かせながら虎視眈々としてゐる、其間に點々としてゐる赤い提灯を提げた麹町署の鈴木署長以下若干名の正服私服警官が嚴めしく警戒に當つた、閣僚候補者の出入毎に、これ等自動車の砲哮は一齊に入亂れ 忽ち四邊は眩いばかりの交錯であつた 足掛九年霞山會館に働いて來た小滑きいさん 飯田米松さんは交々語る

各新聞社の方々の作つた紙屑だけでも大したものです 水も隨分使ひましたね―何しろ大したものです

と驚いてゐる

新内閣聲明發表

首相談の形式を以て

【東京三十日同盟】阿部新内閣は三十日午後親任式終了後首相官邸に初閣議を開き新内閣の政綱を協議決定の上即日首相談の形式を以て政府としての聲明を中外に發表する事となつたが、聲明内容は組閣早々の事とて具体的政策には觸れることなく抽象的に時局に對する根本方針を明かにするもので大要左の如き主旨と見られる

不肖大命を拜し、微力を竭して輔弼の重責を果す所存であるが現下の複雜微妙なる國際情勢に鑑み先づ自主的外交方針を確立し、既定の支那事變處理方策を樞軸として内外の施設を完備し朝野一致結束して難局の打開に邁進せんとする決心である

專任外相を選任の豫定

内外の事情見極めた上

【東京三十日同盟】國際情勢は益々複雜且つ緊迫を思はせるものがあり此千變萬化の環境に處して帝國政府は益々自主的外交方針確立に邁進する筈で阿部新首相は今回の組閣に際し外相の詮衡には最も苦心を重ねたが早急の間に適任者を選定する事が出來なかつたので一先づ外相は首相自らの兼任を以てこれに當る事となつた、仍 首相は新内閣發足の劈頭先づ新たなる國際政策の確立に着手する決意であるが何分にも今後の國際環境の變化は一日も遲滯を許さぬものがあり到底將來に亘つて久しく此の兼任を續けることは不可能であり、他方外務當局に於ても兼任の態勢には不滿の意を表してゐるので何れ近い將來に於て改めて專任外相を銓定する事になる見込みで首相は親しく其局の上に立つた上で内外の事情を見極めて適任者の人選に掛るものと見られる

阿部新内閣の胎動から出生まで

外相に重光氏有力

【東京三十日同盟】阿部新首相は軍部を初め關係各方面と相當の聯絡があるものとして期待されてゐる、遠藤氏を初め唐澤法制局長官、青木藏相兼企劃院總裁等の詮衡には此の觀點から首肯される處がある、青木氏の入閣は軍部方面からその財政的手腕を買はれて强く要望されてゐたが財界方面の賛成空氣も見逃せない最後に殘されてゐた商相候補の津島氏は伍堂卓雄氏の出現で辷り落ち、その入閣は實現を見なかつた、新内閣は近衛平沼、兩内閣の經驗に鑑み、少數閣僚制を採用し、陸軍も强くこれを希望してゐたが、それでも首相を除いて十名となつた、藏相をして企劃院總裁を兼任せしめたのは豫算と物動計畫に新機軸を出すものとして注目され 又内相に小原直氏を据たのは同氏の司法畑出身者としての手腕を買ひ彼をして議會制度全般に亘る改革を斷行せしめんといふ深慮遠謀に出たものと見るべきであらう其他外交技術方面の大家と謂ふ形から外相に駐英大使重光氏が豫定されてゐる

閑院宮殿下 御參内遊ばさる

【東京三十日同盟】閑院參謀總長宮殿下には三十日午前十時二十分宮中に御參内天皇陛下に拜謁御所管事項に關し奏上同十一時御退出遊ばされた

永井氏の入閣決定經過

【東京卅日同盟】民政黨側の閣僚は最後まで殘り、卅日午前二時に至つて漸く永井氏に確定した、阿部首相は當初から同郷の後輩、永井氏に白羽の矢を立て、本人並に黨側に交渉したが黨としては三度入閣の永井氏より新人をとの立場で大麻幹事長を推して纒まらず、遠藤組閣參謀長は、深更再度町田總裁を訪問、町田氏も阿部氏の懇望默し難く、結極難局に處する立場からも遂に永井案を受諾するに至つたものである

睦隣の政策勵行 東亞永遠の平和確立

中國國民黨政綱發表

【上海卅日同盟】中國々民黨第六次全國代表大會に於て、可決された中國々民黨政綱全文次の如くである

中國々民黨政綱

甲、外交

一、國家生存及び主權獨立の主旨に基き、睦隣の政策を勵行し以て東亞永遠の和平を確立す

二、共產主義を奉ぜざる關係國と聯合し共同して第三インターナショナルの陰謀を防止す

三、各友邦の正當なる權益を尊重し並にその關係を調整し以て友誼を增進す

四、平等互携の原則に基き各友邦と通商條約の改訂を協議す

五、經濟の回復と資源の開發を計るため、友邦各國の資本及び技術との合作を歡迎す

六、和平及び外交方式を以つて租界を回收し、領事裁判權を取消す

乙、政治

七、國民大會を召集し、建國の大計を商議討論す

八、政府は憲法草案を起草しこれを國民大會に附し討議して政府に於いて公布實施す

九、共產分子以外の人民の一切の合法的自由に對し、十分の保障を與ふ

十、均權共治の原則に基き別に地方制度を定む

十一、治安を回復し、流民を宣撫し努めて住民の歸郷及び復業を計る

十二、縣を以つて單位として其の行政機構を擴大し、その行政經費を充實せしめ、自營の能力を培殖し、以つて地方の安定と建設の遂行を計る

十三、文官制度を確定して各方面の行政人材を登用す

丙、軍事

十四、軍隊を國軍化し、以つて個人及び地方の系統を消滅す

十五、軍事復員會議を召集し軍隊の復員、軍隊の徵募及び軍事建設などの諸問題を解決す

十六、傷殘者を撫恤し、勳功を優賞し並に徵發せられたる有職の壯丁を歸還せしめその復業を扶く

十七、遊擊隊を解散してその復業を扶け兵役に服することを希ふものは詮衡の上國軍に編入す

十八、士官任用法を制定し、派別を設けず各方面の軍事人材を登用す

丁、經濟

十九、幣制を整理して金位を安定せしめ能ふる限り人民の貨幣價値の下落により受くる損失を減少せしむ

二十、銀行制度を制定して、農工商業助成の任務に當らしめ、社會の金融をして國家財政の犧牲に供することなからしむ

二十一、輸出入貿易及び外國爲替を統制し、努めて輸出入の均衡を計る

二十二、公營產業を發展せしむると共に、極力私營企業を保護獎勵す

二十三、農村の金融を圓滑ならしめ農業技術を加味すること

和平實現の大は[illegible]して 中國々民黨の巨步動く

第六次全國代表大會開かれ 汪精衛氏を主席に推戴

【上海三十日同盟】汪精衛氏を中心とする和平派では、豫て蔣政權の容共抗日政策を排擊して、直々孫文の眞意を體して正統派國民黨結束の工作を行つてゐたが、氣運愈々熟し去る廿八日より卅日まで三日間に亘り、上海某所に於て各代表二百四十余名の出席を得て、盛大に中國國民黨第六次全國代表大會を開催、汪精衛氏を臨時主席に推し、大會主席團の選出、大會秘書長の人選追認等各般の組織を整へ更に中國國民黨政綱、中國國民黨第六次全國代表大會宣言反共を以て眞實の基本政策となすの案等の他、各種重要決議を行つた、かくて汪氏を中心とする正統國民黨は愈々强力な組織力と斬新な氣力並に理論を以て一路和平實現、東亞新秩序の再建に向つて驀進の歩を進めるに到つた

大會の狀況に關し 梅秘書長談話を發表

【上海卅日同盟】汪精衛氏の中國國民黨第六次全國代表大會は、卅日を以て閉會を告げたが、大會秘書長梅思平氏は、卅日大會狀況並にその決議内容等に關し次の如き重要談話を發表した

汪先生が昨年十月十九日通電を發表するや、全國の民衆および各地黨部、海外華僑はこれに共鳴し、各黨部、各團體續々支持の電報を寄せたが、重慶政府および黨部當局は既に共產黨の脅迫により十九日その職權を行使すること能はざるを以て速かに第六次全國代表大會を召集し、國是を協議せんことを要請し、各黨員より推薦せる代表二百四十余名の參集を見たるに依つて、八月廿八日開會式を擧行、先づ汪副總裁を臨時主席に推し、大會の主席團を選出し大會秘書長の人選を追認し第六次全國代表大會議事規則を議決せり、廿九日午前の第一次大會では、周佛海氏を主席に推し左の黨務整理案を議決す

一、民國廿八年一月一日以後本黨中國執行委員會および監察委員會は何れも職權行使の自由を失つたるにより一切の決議及命令は完全に無効とすること

二、中央黨務機關は改組するまで一時これを解散すること

三、國民黨總章を修正して總裁制を廢し、中央執行委員會主席一人を設け、總章第四章所定の總理の職權を代行せしむること

四、第五期中央執行委員、同候補委員、中央監察委員および同候補委員は重任を認める外中央執行委員卅八人、同候補委員廿二人、中央監察委員廿六人、同候補委員十六人を新たに選出すること

五、重慶其他共產黨跋扈の各地に滯在中の中央執行監察委員および候補委員に對し速かに上海に參集し、國事を協議する樣電請すること

六、地方黨務機關 各地方黨部および各特別黨部は中央執行委員會に於て責を負ひ改組し速かに工作を回復すること

滿蒙國境で 敵十八機を擊墜

【〇〇基地三十日同盟】我が航空隊白金、吉田兩部隊は廿九日午後六時五十分滿蒙國境戰場上空に於て夫々E十六型二機を擊墜した、これで同日午前松村三上兩部隊が擊墜せる十四機を合し廿九日の擊墜敵機は十八機となつた

上海一帶に大暴風襲來

全市洪水の海と化す

【上海卅日同盟】上海一帶は昨夜より早朝にかけて風速廿五米突の猛烈な暴風に襲はれ内外船舶のダイヤはメチャクチャとなり、市内は殆ど全市洪水に見舞はれ、時ならぬ騷ぎを演じた、又上海、香港間の大北、大東兩電信線及び上海、マニラ間のコンマーシャル・パシフイック電信線は切斷され、卅日早朝より通信不能に陷つた

時雨八荒

日岐武 作
藏田男 畫

湖上の月(八) (百七十四)

「何、逃げた!」

驚いて、左近と、も一人の駕屋は 思はず駈寄つて見た

慥に居ないのである。

「や、逃げをつたか!」

「あれ程、堅く縛りつけときやしたんだから、解いて逃げるとは、こいつは、變だ」

「おまけに、ほんのちよいとした間でやすからね」

と、杉の根元を手さぐりして、

「繩が落てやすよ」

「たわけ奴」

と、左近は聲を荒らげた

「無駄事を喋りをるから、こんなことになるんだ」

「それに致しやしても、ちと挺變ぢやムんせんか、あれ程がつちり縛りつけて置いたものが……」

「默れ!」

と、口惜く叱りつけて、

「まだ、遠くへは行くまい。そこらの物蔭に潛みをるかも知れぬ。探がして見い!」

「へい」

と、鳥居の方へ、驅出した一人が、戻つて來て、

「旦那、來ましたぜ、女が」

「來たか」

見れば、黑い影が、近づいて來る。

「それ、早く隱れよ!」

又も、左右に別れて、ぢいッと、息を凝して、待ち構へた。

繁織である。

眞ッ暗な森の中を、臆する樣子もなく、急いでくると、

「灘七や」

と、闇に向つて呼んだ。

だが、一寸先も見えぬ森の暗黒は、無氣味に靜まりかへつてゐる。

「灘七や」

二度目の聲が、さすがに、ふるへて闇に消えた時である黑い影が、左右から躍りかかつた。

「あれッ」

魂切る悲鳴も、忽ち、猿轡で遮つてしまつた。

「それ、駕へ!」

と、左近。

「ぢたばた、しやがるない」

早くも、手足を縛つて、駕の中へ押し込むのだつた。

「急げ!」

「合點でやす!」

と、左近は、先に立つて、森の外へと驅出した。

何處へ、連れて行かうといふのであらう。

二の鳥居に差かかつた途端に、

「待て!」

と、喚んで、行手に立塞がつた人影。

「誰か!」

左近は、呶鳴りつけながら瞳を凝らしてみれば、饅頭笠を冠り、衣をつけた、托鉢の僧形らしい影と。背後に別の人影とが立つてゐる。

「邪魔立ていたすと、容赦はせぬぞ!」

背後にゐる一人は、先刻逃げた灘七らしいが、前に立つて悠々と迫らざる僧形の男に、左近は、たぢたぢと尻込みを覺えながらも、むきになつて呶鳴りつづけた。

「其處退けい! 退かぬか! 退かねば何者たりと、斬ふせて押通るぞ!」

さういひながら、左近は、後手で、駕屋に合圖した。

だが、僧形は、無言のまますいと近寄つて來た。

駕屋は、擔いだまま、そろそろと、暗闇の中を後ず去つてゐた。

ヒ總統の回答文 英大使へ手交

(伯林廿九日H)獨逸ヒトラー總統は英國政府への回答文を伯林駐在英國大使ヘンダーソン氏に廿九日午後七時十五分手交した

戰爭か平和か 萬一の準備完了せり

英首相、下院で決意を闡明

【倫敦廿九日H】本日午前英首相チエンバレン氏は下院に於て現在の所歐洲は戰爭か、平和かの見當はつかないが未だ平和に對する少しの望みがあるから我々は平和の爲に努力を續けて居る、そして吾等の思考してゐる軌道を歩みつゝある故、心配することはないと聲明した、それに對し勞働黨首領グリーンウード氏と自由黨首領シンクライル氏は英首相の平和に對する努力は其後順調に行つてゐない、英國民は强固な決意によりて平和の爲め努力せねばならんと語つてゐる

を協定してゐる故ポーランドを救ける義務を果さなければならん、今や戰爭の機運は熟しつゝあるから戰爭が無いともいへない英國は其戰鬪の爲め充分の用意をせねばならん　幸ひに本日にて總ての動員も終り準備は遺憾なく出來てゐると述べた

歐洲の危機解決に 五ケ國會議召集か

白、和兩政府各國大使を通じて奔走

【パリ廿九日H】白耳義レオポルド皇帝と和蘭ギレルミーナ女皇とは歐洲の危機を救ひ平和的に問題を解決せんと英佛獨伊波の五ケ國會議を催さんとベルギー駐在の各國大使を通じて奔走してゐる

右に對し佛國政府は歐洲平和のため白、和兩政府より申込み來れる五ケ國會議に賛意を表してゐる

和平會議斡旋を 波蘭欣然受諾

【ワルソー廿九日同盟】ポーランド政府は、オランダ、白耳義兩國元首の和平會議斡旋を欣然受諾する旨モシスキー大統領の名を以てレオポルト攝政並にウイルヘルミナ女皇宛返電した

和平調停提議に 英佛受諾を表明

【パリ廿九日同盟】英佛兩國政府は白耳義、オランダ兩國元首の和平調停提議に對し廿九日午後回答を發し受諾の意を表明した

獨波國境の發砲事件 十四件の多きに上る

ポーランド政府眞相發表

【ワルソー廿九日同盟】ポーランド政府は廿八、廿九兩日に亘り獨波國境に於る發砲事件は十四件の多きに上り、獨逸飛行機の越境は三十回に及んだと發表した、その主なるもの次の如し

一、廿九日ボメラニヤのマレボルコ、グニエブ等に於いて、獨逸國境守備隊の越境あり、引き續き守備兵を滿載せるトラック一台はポーランド側監視所に接近した爲、ポーランド側はこれに發砲、退却せしめた

一、廿八日深更ボスナニアに於て獨逸守備隊歩兵二名越境

一、廿八日夜リブニック附近に於て、一隊の獨逸兵士が侵入し來り手榴彈を投擲したが直ちにポーランド側に擊退された

一、廿八日午後ポーランド、スロバキア國境方面に於て前後二回に亘り獨逸機がポーランド領空に入り、ポーランド側の機關銃射擊によつて擊退された

リトアニア國 波蘭に最後の通牒

(リガ二十九日TO)リトアニヤは波蘭政府へヴイルナ地方返還を要求し、最後通牒を出した

輸出ビル買 相場引上げ

【ロンドン廿八日同盟】荒川財務官、柳田日銀監督役、正金、三井、三菱、住友、台銀、鮮銀各支店長協議の結果、內地の輸出ビル買ひ相場引き上げに應じ、日本向け爲替相場を三十分ノ一乃至十六分ノ一方引き上げ、明廿九日から實施に決定した

獨波領事の不法拘禁 事態は一段と緊張

【ワルシヤワ廿九日同盟】ポーランド政府はドイツ側がボヘミア、モラビア保護領內オストラーバ及東プロシヤ、マリエヌエルダー駐箚のポーランド領事を不法拘禁して、夫々ブレスル及ケーニヒスベルグに連行したに對し、其の報復手段としてシエツイン及びルーオウ駐箚のドイツ領事館を官憲に依て包圍、兩領事をワルシヤワに引致拘禁した右の事實はポーランド政府が飽迄もドイツに對して一對一の對抗態度を持するものとして事態は一段緊張感を加へた

瑞西國境を閉鎖し 通過者を嚴重取締

【ベルナ廿九日H】スイス政府は佛獨伊の國境を閉鎖する旨の法令を出し國境通過には一定の許可證を要し鐵路は別の細則によつて取締り國境線を嚴重に取締ることに決した

伊紙ローマ市民に 避難勸告

【ローマ廿九日同盟】廿九日の夕刊各紙はイタリヤ政府當局の意を體し、ローマ市民に對し可能なる者は最後の危機を待たずして、ローマ其の他の大都市から他の安全なる地方に自身及び家族を移す樣勸告した

ヒ總統の回答中心に 英首、外相重要協議

【倫敦廿九日同盟】チエンバレン首相の重大提案に對するヒットラー總統の回答は、廿九日夜英外務省に到着したので、ハリフアックス外相は直ちに首相官邸にはいり、夜半過ぎまでチエンバレン首相と右回答を中心に重要協議を遂げた

スカンヂナビヤ國 封度貨の使用禁止

【オスロ卅日同盟】ポンドブロックの有力分子たるスカンヂナビヤ小國のポンド離脫が注目されてゐる折柄、ノルウエー國立銀行は本卅日外國爲替の基準として今後ポンド貨の使用を停止する旨發表した

產繭取引高

三十日の產繭取引高
三万八千貫
先物二百三十七円九十錢
大引二百三十七円四十錢

加藤公使歸任

日英東京會談現地代表として東京に滯在する事二ケ月、會談は遂に決裂するに至つたので加藤公使は三十日東京驛午後三時發の特急で現地に赴いた、驛頭には澤田次官以下外務關係多數の見送りがあつた

訪日團出發

厦門訪日視察團は三十日東京向け出發した

船舶改良會議

第三回船舶改良會議は三十日午前九時三十分から遞信省第一會議室で開催された

戰爭か平和か

ダラジエ佛首相は三十日記者團と一問一答を試みたが戰爭か平和かとの質問に對し「獨乙の態度如何にある」と答へた

在波獨逸人

目下波蘭に在住してゐる獨乙人の數は七十四万一千人と發表された

獨總動員斷行

一方に外交々涉をやりつゝ一方に於て着々戰備を進めてゐる獨乙は三十日十六才以上六十才までの男子に動員令を公布し波蘭國境に向け續々大部隊を移動してゐる

滿蒙國境紛爭

卅日午前八時三十分頃ソ蒙軍約四個師は機械化部隊を先頭にホロンバイルを越境、積極行動を開始したので我新鋭十六部隊を以てこれが邀擊殲滅戰を展開慘憺を極めてゐる

即ち不法越境せる敵大部隊に對し大せん滅戰を開始した我軍は地上部隊に協力して空軍は敵陣地に猛爆を加へ茲に空陸の立體戰を展開ホロンバイル平原は終日殷々たる砲聲に包まれてゐる

駐支ソ大使謀殺

南露で自動車事故のため死亡したオレルスキー駐支大使に關する上海外人筋の消息によれば彼は肅清の犧牲に擧げられ謀殺されたものと傳へられてゐる、その理由は彼は重慶で共產軍幹部としばしば意思の疎通を缺き、孫科一派の親ソ派とのみ親しくしモスクワの承認せぬ軍事援助の口約を與へ、一面蔣介石との間に密接な連絡を缺き、汪兆銘の重慶脫出に有効な防止手段を取らず遂に肅清の犧牲に擧げられたのだと

英のスパイ費

英國では幾何のスパイ費用が費はれてゐるか、勿論正確に知る由も無いが、某紙の暴露した所によれば一九三九年度には約二百五十万ポンド(邦貨約四千二百五十万円)が計上されるだらうと、即ち大戰前の六倍に上つてゐるが英國でこの費用の使途先その成果をよく知つてゐるのは外交顧問のヴアンシッタート氏と外務次官カドガン氏の二名に過ぎないといはれる

中等校の健康調

文部省體育課では全國公私立中等學校を單位とする生徒の集團的健康度を調査して順位を附することになり、各道府縣にこれが調査を九月末日までに取り纏めるやう依賴した

清潔、親切、叮嚀を旨としてバストス入植視察者へは特に御便宜を計ります
ホテル・アサヒ
岡田幸廣
ソロカバナ線ランシヤリア驛前　郵函四五

歐洲の危機切迫に備へ ソ聯西部に兵力增强

【モスクワ二十九日同盟】蘇聯政府は歐洲の危機が愈々切迫に備へ西部國境守備に兵力を增强しつゝあり二十九日各通信社を通じて左の如く公表した

東歐の狀態重大化を加へつゝあるに鑑み、蘇聯政府は西部國境方面守備兵員を增强するに決した、一部外國新聞は蘇聯は極東軍强化の爲西部國境より二十万乃至三十万の守備兵力を引揚しめたと報じてゐるが、絕對に斯る事實はない

羅災民收容の爲と稱し 正金建物を徵用使用

天津英租界當局の不信行爲

【天津二十九日同盟】英租界工部局では二十六日緊急令を發し羅災民收容の爲と稱し不法にも租界問題以來引揚げ閉鎖中の租界正金銀行支店を徵用使用する旨二十九日我總領事館に通告し來つた、英租界當局の右徵用理由とするところは租界建物は英國側の支配に屬するものであるからこれを徵用し得ると謂ふにあるが假令彼の云ふが如く英の支配下にありとするも支那に對する治外法權制度が行はれてゐる今日建物に就ては我總領事館の承認なくして使用することの不法なることは明であり英當局の措置は全く不信行爲である、仍て島領事は同日午後英總領事館にジヤーミソン總領事を訪問右に關し嚴重抗議を行つた、英當局は該手續きをなすに當り自國側の法律顧問にも諮らず獨斷で行つたので、顧問との間に感情問題を起し內輪揉めの醜態さへ演じてゐる

國際情勢の激變で 國共合作に大龜裂

孔行政委員長近く下野か

【香港卅日同盟】重慶來電によれば、目下同地政界では國共關係に新段階を劃する重大政變うん釀されつゝありと謂はる、即ち外、外交政策の行詰りと內財政金融の破綻から行政委員長兼財政部長孔祥熙は中國共產黨をはじめ各方面から猛烈にその責任を糾彈され早晚下野するの已むなき狀態にあり、その間國共聯立政權の樹立を目指す中共は政界の不安動搖に乘じ頻りに政治的進出を策しつゝあつたところへ又々獨ソ不可侵條約成立、歐洲政局の危機など國際情勢の激變は、重慶當局をして英國が極東問題を顧みる遑なくその對日接近は不可避であるとの結論に達せしめ、一方英米に依存する地位が英國に代つて急に重視され出した事は、中央政界における歐米派の勢力退潮に反比例して中共の政治的立場樹立に導き國共合作に大龜裂を生ずるものと見られてゐる

スイス政府 守備兵を召集

【伯林廿八日同盟】スイス政府は獨逸側の中立保障申出でにも拘らず、聯邦議會の決定に基き廿九日午前九時一齊に國境守備軍の召集を命ずるに決した

和蘭領よりの 石油輸出を禁止

【ハーグ廿九日同盟】オランダ政府は廿九日今後オランダ領よりの石油輸出を禁止した

英船權法を 香港にも適用

【香港廿八日同盟】香港英國政廳は過般本國會議の通過した緊急國防船舶法を香港にも適用する旨廿八日官報號外を以て發表、同時に香港に船籍を有する船舶の讓渡を禁ずる緊急令を公布した

英佛人 土耳古引揚げ

【スタンブル廿八日TO】當市の佛國領事館は在トルコ佛國人の引揚げを通知し英國人も續々トルコを引揚げてゐる

社告

謹啓 各位益々御清祥之段奉賀候 陳者本社外交員 中川忠吉 儀を錦地出張致させ候間何卒諸賢の御高配の程お願申上候

昭和十四年七月二十五日

伯剌西爾時報社

時報原稿用紙

十五字詰二十行、紙質上等、體裁優美、撰選の書き好い原稿用紙です
百マイ 二ミル、送料共
切手代用可

パウリスタ本線 オリンピア地方 在住各位

好報!小資本にて開業出來得る特種の製造卸小賣販賣業を讓る、御照會は書面又は御來談
プレデイオ・マルチネリ 十階一〇二六號室 原田事務所 電話二六七〇六
マリリア市ルーア・バーエス・リマ 二二〇 青木事務所 電話 四四五番

急募

身體健全獨身者にて廿才ある方、年齢を問はず
三名入用、
プレデイオ・マルチネーロ拾階一〇二六號室 原田事務所內
マリリア市バーエス・リマ 二二〇 大西藥ヶ角より三軒目 青木

助產婦募集

助產婦四十歲以下の方 一名
至急募集
右希望の方は自筆履歷書持參午前九時乃至十一時當醫療部迄出頭され度し又地方在住の方は自筆履歷書、寫眞送附下され度し
昭和十四年八月二十五日
サンパウロ市ピネイロス
コチア產業組合
醫療部
Rua Cardeal Arcoverde 2418
Pinheiros-São Paulo
Tel. 8-2193

ミシンは國產 インペリヤール

東山銀行

社告

謹啓 各位益々御清榮之段奉大賀候、陳者今回左記の通り弊支社員を手分けして御伺はせ申候間何卒特別なる御配慮御引立賜はり度願上候

伯剌西爾時報社 プ・プルデンテ支社

北パラナ トレスバーラス ロンドリーナ ローランヂヤ ノーバダンチヒ 方面 本田彬
カンバラ インガ バンデイランテス コルネリオ プロコピオ 方面 吉川政次郎
ア・マツシヤード プ・プルデンテ 方面 茂木源太郎

店員募集

◉郊外の調味料製造工場に住込みトマコンタの出來る夫婦の方を求む
◉日本語の話せる日系伯人男女數名を募集す
委細面談、自筆履歷書御持參の事
聖市イルモン・シンプリシアノ街七八
伊藤商會

多年生で有望なものとして支那油桐を奬む

多角農業として勿論每年一年作物のみ作るでは決して堅實とは言はれません是非共棉を作る米を植える外に多年樹を植付けるのが肝腎であります其れは世界的工業油たる支那油桐が最も有望であります油桐は聖州に適することは實證されて居り農務省でも栽培を大奬勵中

多產系(北米フロリダ系)八五%發芽保證
種子 キロ 二〇餠
十キロ以上 キロ 十五餠

▼栽培に付き知りたい方
▼生產物の販賣販路等につき
知りたい方は問合せ下さい

販賣元 時報商事部
地方販賣 各地時報支社
プ・プルデンテ市 三浦商店
ポンペイア市 近藤種苗店

海興銀行
CASA BANCARIA IMIGRATORIA LIMITADA
SÃO PAULO — PEDRO DE TOLEDO

CASA BANCARIA COELHO DE MOURA S/A
Rua 3 de Dezembro 44 - S. Paulo

特に日本人の御利用を乞ふ
金融、手形割引、
當座預金、取立
カーザ バンカリヤ
コエーリヨ・デ・モウラ
聖市ルア・トレス・デ・デゼンブロ四四

新刊「バウル管內の邦人」

內容概略 一、挿入寫眞八頁 二、ノロエステ及パウリスタ兩線に於ける邦人の經濟情勢 三、說苑として(イ)歸國か永住か(ロ)兒童敎育問題(ハ)青年層指導問題(ニ)農民の態度(四)兩線邦人住所錄一萬數千人 五、管內同胞二十一人傳(成功者及異彩ある人々の閱歷)五、過去十數年に亘り伯國に生れたる名俳句 秀歌數百、選者念腹及岩波兩先生
(定價貳拾貳ミル)

右取扱店
サンパウロ市 遠藤書店
マリリア市 マリリア青年會
バウルー市 バウル日本人會

山川靜子儀

豫て病氣療養中の處去る八月二十一日遂に死亡致し翌二十二日バストス移住地墓地に埋葬致し候間此段生前辱知諸賢に謹告仕り候

猶當日は遠路の處會葬被下且つ過分の御香奠を賜はり御厚く御禮申上候 早速參上致す可き處乍略儀以紙上御禮申上候

昭和拾四年八月二十四日

夫 母 長女 次女 三女 四女 五女 六女 長男 七女 次男 弟 妹

山川吉次郎　兒玉タヶ　岸本フク子　山川八重子　千代子　幸代　春子　聖子　弘　繁　功

親族

知人

木下初一　角田チエ子　木下ユキエ　山川吉太郎　角田五郎　岸本平三郎　山地秋次　松本高信　本田好　佐藤初太郎　朝日勇次郎　高島淸助　千田市三郎　波部安良　吉田政之[illegible]　瀧口彌吉　鈴木淸藏　落龜作市　横山作淸　山中三治　上田平吉　梶山基吉　永木F　本田一男　織田守夫　坂間源藏

わあーッ！飛んだく

沸き立つ「翼の王者」禮讃の聲

"わあーツ、飛んだく"本社の號外によつて、ニツポン號が北太平洋横斷に、成功したことを知つた聖市の邦人は、感激と喜びに、堪らなくなつて、歡聲を擧げた、これこそ世界航空史上に一新紀元を畫する眞の「世紀の壯擧」としてまた興亞大業に万難を排して邁進する大和民族の不撓不屈の意氣と力を全世界に認識させたものでなくてなんであらふ、科學日本を象徴する新鋭機が五大陸の空を貫いて天翔けるそしてこのブラジルにも來る何と云ふ感激、何と云ふ喜び吾々「廿萬」の胸はただ沸りに沸つて、"その日"を待ち詫びてゐる

世界一周大飛行

準備は萬事O・K 手ぐすね引く歡迎委員會

かねてからニツポン號の歡迎準備を進めてゐたサンパウロ日本人會では、一昨夜日本クラブに商工組合、日本クラブ、ピネーロス青年會、聖西聯合青年會、柔劍道聯盟、陸上競技聯盟、野球聯盟、銃後青年會、學生聯盟、聖州新報、日本新聞、伯剌西爾時報より代表各一名宛の出席を求めて歡迎方法に就て種々協議を遂げる處あつた

決議事項

一、ニツポン號歡迎委員會を設置し、事務所を日本倶樂部に置く

一、歡迎委員會は聖市日會正副會長、專任幹事、在聖各團體及び邦字新聞代表一名を以つて組織す

委員長明穗梅吉、副委員長蜂谷專一、會計熊谷武雄、

一、歡迎費用捻出法は專ら寄附に依る事とし、寄附募集委員を臨時に設く

委員長高岡專太郎、委員熊谷武雄、坂野熊太郎、

一、委員に花輪を贈呈する事、代表總領事令嬢

一、歡迎之辭、明穗委員長

時間は三分内の事

一、委員歡迎メッセージを贈る事、起草委員（聖報、日本、時報三邦字新聞社長

一、乘員休憩希望の場合を考慮し豫め準備の事

乘員接待係蜂谷專一、石原桂造

一、隨時小委員會を開催万遺漏なきを期する事

一、飛行場内に入場許可交渉は石原、平田兩氏一任

「藤原節の夕」愈よ迫る

太平洋行進曲 猿の腰掛等々

豪華プロに前人氣嘖々

植民社主催藤原義江氏の獨唱會は既報の如く愈々來る七八兩日サンジョアキン街のリラ倶樂部で開かれることになつたが當夜のプログラムは左の如くでオペラ曲あり民謠あり軍歌あり多種多樣にわたる豪華版揃ひにファンの期待と關心は昂るばかり、中矢、國井、トキワで取次いでゐる前賣切符が飛ぶ樣に賣れて行くのもその間の事情を物語つてゐるものであらふ

藤原氏は六日あるぜんちな丸の復航で來聖、獨唱會が濟み次第リオへ行き同港よりあるぜんちな丸に乘り込む豫定である

第一日（カツコ内は作曲者）

▲次は何處に（ヘンデル）▲シチリヤナ（ジョルダニ）▲月の世界から（ガルツピ）▲猿の腰掛、子守唄（大倉聽松―喜七郎）▲小雨降る夜のワルツ（山田耕作）▲馬追ひ手綱（露木次男）駕籠かき（貴志康一）▲歌劇マノンより（マスネ）▲歌劇リゴレツトより（ベルデ）▲休憩、▲ピアノ獨奏（福井文彦）▲根なしかづら（亞國民謠）アイアイく（智利民謠）サンタルチヤ（伊太利民謠）▲太平洋行進曲（大每東日募集海軍省撰定歌）▲愛馬進軍歌（陸軍省撰定歌）▲輝け五色旗（橋本國彦）

第二日

▲すみれ（スカラッチ）わかもの（ジョルダニ）月の世界（ガルツピ）小雨降る夜、松島音頭（山田耕作）宵待草（多忠亮）鉾をおさめて（中山晋平）歌劇トスカより（プッチーニ）ボエム（同）休憩、あいくく（伊太利民謠）▲オーソレミヨ（伊太利民謠）▲サンタルチヤ（同）ピアノ獨奏太平洋行進曲、愛馬進軍歌、輝け五色旗

九月 豪華催しの數々

もう八月もおしまひ、當り前だが九月が來る、この九月、いつもの九月とちがつて、それはスバらしい「豪華月」となる――先づ五、六、七、三日間に亘つて全伯青年野球大會が中尾球場で行はれるし、夜はリラ倶樂部に藤原義江氏の獨唱會があつて、晝間の興奮を快く覺ましてくれる、九、十兩日は全伯陸上競技大會――ノロエステと呼び、パウリスタと呼んだ郷土の譽が競技場の闇に吸ひ込まれて"精進一年の成果"を讃えると、次にはまたも國民的血潮の高鳴りを覺ゆる「日伯對抗」が"待機"してゐる、それだけではない、カレンダーは「われく の翼」ニツポン號のために「十日」をブランコにして待ち詫びてゐる、祖國の世界一周機が來る、父母の國の飛行機が來る――廿万の胸はこの日の感激にただひた躍りに躍り抜くことであらふ

さよならの辯

けふ下棧する 小谷、佐藤兩使節

使節よ有難う、そしてサヨーナラ―先月廿七日着伯以來全國各地を行脚、日伯人に武道日本の眞髓紹介につとめてゐた小谷七段、佐藤六段兩氏は愈々けふ聖市發午後一時半の列車でサントスに下り明後日出帆の便船で亞國向け退伯することになつた、柔劍道聯盟では兩氏の勞に報ゆる意味で記念品を贈るとゝもに昨夜けふ日本クラブに於て盛大な感謝送別會を催した、退伯に臨んで兩氏はこもぐく左の如く語る

お世話になりました皆さまより賜つた御厚情身に沁て嬉く永久に忘れません武道の隆盛ぶりを眼の當り見て非常に欣快です今後も隆盛の一路を辿るよう切に祈ります、いたらない私どもでしたが幾分かはお力になり得たと思つてゐますが如何なものでせう、若しそれが私どもの自惚れでなく事實であつたとしたら、私たちにとつてこれに過ぎた本懷はありません、ではいろく御厄介になりました貴紙を通じて皆さまに宜敷く御傳へ下さい（寫眞は兩氏）

戰爭と珈琲

戰爭の聲に怯ゆる珈琲 困り切つたお役人さん "妙藥"さがしに血眼

緊迫した國際情勢は時を移さず伯國珈琲市場にも反響を及ぼしてゐる、殘念乍ら良い話はない時は正に金だ ぐづく して は取り返しがつかないとあつて聖州珈琲商業組合は取あへず理事會を開催 應急處置として

A、輸出ビルに對する必要替操作は特別扱ひ

B、珈琲院ノ珈琲を解放

C、海運保險料が此の數日間に四百%も高くなつてゐる、此に對する方策

右の他、各國船引揚げによる船腹不足等の大問題もあり、サントスの他ヴィートリア、パラグアス一代表も參加寄々協議續行中だが諸案は遲滯なく適當な實行方法を執るべく關係官廳に移牒された

伯大藏當局は危局と共に下落するボンド價と關係を斷つべく考慮中とあり、伯國財界にも時局の波はヒシく押寄せてゐる

麻州まで 直行仕り候

便利になるノロ線の旅 愈よ來月七日から列車增配 これで苦情も張消した

鐵道當局ではかねてからパウルー麻州間の旅客列車增配と新ダイヤ編成に研究を進めてゐたが、この程成案をみたので左の如く發表した、新ダイヤは來月七日獨立記念日當日を期して實施することになつてゐる

◇トレスラゴア行（パウルー發午後十時二十分）

◇麻州ポルトエスペランサ行（パウルー發午前七時）

この二列車の他に普通列車は從前通り運轉される

便利になるノロエステの旅――同

柔劍道聯盟の會長に マリオ・ミランダ君 内國人團體に改組

小谷、佐藤兩武道使節の來伯に日本武道精神を紹介する機會を得て伯人の入會希望者が增加したので柔劍道聯盟では内部の組織を變へることになり、去る廿八日日本クラブに役員會を開催して内國人團體に改組し、近日正式に登記することになつた

新役員として左記の諸氏が就任した

會長 マリオ・ミランダ
副會長 大河内辰夫
秘書 ジョゼ・ハエメ
會計 小林榮登利
監事 マリオ・モラエス
同 田村幸顯
同 野見山謙二

輝く榮冠チエテ軍に

「打倒アリアンサ」十年の宿願 大激戰遂に幕を閉づ

去る廿四日アラサツーバ球場に於て熱戰の火蓋を切つた全伯野球大會ノロエステ豫選はアリアンサ、チエテ、ビリグイの實力相匹敵して互に降らずビリグイがチエテを倒せば、チエテ、アリアンサを喰ひ、アリアンサまたビリグイを退けて三者三すくみの狀態のまゝ、開期三日を終ると云ふ凄じい熱戰―試合は更に二日間延長され輸えつ爭つた結果、無念ビリグイ、アリアンサ敗れて榮ある代表權は「打倒ありあんさ」十年の宿願を遂げてチエテ軍の獲得する處となつた 詳細後報

雜記帳

◇近々歸朝することになつたリベロンの齊藤副領事の後任にはリオ大使館福岡章通譯官が決まつた

伯商館の高桑さんもブエノス支店次長として榮轉する

◇政情の不安を他處にヘルシンキのオリンピック大會は着々と準備が進められてゐるが、この頃その記念郵便切手が出來て、ブラジルにもお目見得した（寫眞はその一つ）

◇在聖山形縣人會では過般來伯した同縣出身の元福岡女子專門學校々長鈴木暢幸氏の歡迎會を來る二日午後七時から日本クラブで開催することになつたが、同縣人多數の出席を望んでゐる

◇廿數名の社員を全伯各地に派遣して大世帶を張つてゐる日伯情報社に、また佐藤、羽藤、吉村の三君が入社した

◇ボリビヤ前大統領ヘルマン・ブッシュ將軍の自殺に伴ひ、政務代行中のキンタニラ將軍は廿八日大統領に就任し、直ちに新内閣の組織を命じた、然し政情は依然不安を極めてゐる

◇既報滿蒙國境で戰死を傳へられたオリンピック水上選手根上博少尉（立大出）はその後無事であること判明、一日戰死と諦めてゐた人達は大喜びである

スポーツ 聖市近郊豫選 全伯陸上競技大會

全伯陸上競技大會聖市近郊豫選は來る三日（日曜）午後一時からエスペリヤ倶樂部競技場に於て擧行されることになつたが、昨年の覇者パウリスタとこれに肉迫するノロエステ兩軍の得點爭ひの間に介在して最も薄氣味惡い「ダークホース」と見なされてゐる聖市近郊軍の輪郭が或程度まで描き出されるものとして同豫選會に注がれる期待は相當に大きい、また島田、石田、峯、藤澤らの超驚級を擁するだけに記錄的にも多大の收穫が齎されることであらふ

對滿事務局總裁 畑陸相の兼任

【東京三十日同盟】對滿事務局總裁は三十日左の如く發令された

陸軍大臣 陸軍大將 畑俊六
兼任對滿事務局總裁

小學校用 學習帳 十冊五針（郵券可）

日本人の 子供なしの夫婦者か獨身青年を雇ひ度し
當方サントアマーロ近郊に住宅を有すドイツ人獨身者なり留守仕事にして夫婦者なれば女は料理上手、男は庭園仕事や家事に從事するこゝ獨身者なれば料理かし家事一般に通ずる事 優遇す、御相談は Rua São Bento, 45 Alugadora Paulista

日伯齒科醫院
Av. Rangel pestana, 12-3.o and. Salas 304, 305, 306, 307 Esquina do Largo da Sé)
一般齒科 レントゲン科 ピアルミア鍍 口腔外科
院長 齒科醫學士 村上眞市郎
大阪齒科醫學士 林博之
齒科 ドツセンシア 山田忠松
電話 二-三〇九 自宅電話 七-三三九

募集 チンツラリヤ職人二名 見習三名（十四五才以上）
有御希望の方は左記へ御來訪下さい
聖市アベニーダ ポンペイア八三三 根岸
電車ーラッパ行 オニアス ビラ・ポンペイア行

急募 一、青年 三、四名 一、壯年 二、三名
至急御來談下さい チンツラリヤミモーザ
R. Alameda Lorena 1211-1221 Tel. 7-2826

キタンダ、レイテリヤ讓り度し 場所ラパベス街一〇四ルーアの角にしてモビメント多し御相談は直接見玉 ラパベス街一〇四番

五人の斥候兵
九月 二日午後七時半より 三日午後二時より 午後七時半より
◎ピラサンタマーロ
四日午後 七時半より 九時半より
サントス市 於シネコリゼオ 五日午後七時半より
◎カルロスシネマ館
十一日よりクリチーバ市
十八日サントアンドレ

何事に依らず御相談に應じます。
◎鑑識手帳並に歸化手續マリリヤ市にて受付けます
辯護士 ドトール・フランシスコ・トレド秘書
青木光孝法律事務所
事務所 マリリヤ市バーエス・マ二二〇 郵函 七拾七番
自宅 マリリヤ市サン・ルイス八四五 電話 四四五番

"SÃO PAULO"
COMPANHIA NACIONAL DE SEGUROS DE VIDA
Séde Social — Rua 15 de Novembro N.º 330 — SÃO PAULO

"ア・サンパウロ"生命保險會社御中

拜啓
今度夫佐藤彌七儀死亡に際しては早速保險金額二拾コントスの支拂に接し有難く御禮申上候
該保險書類は八月拾九日之を提出致し置き候處同月二拾二日には既に貴社代理人マグナスフリゲア氏より該金額の支拂に接し候次第にて豫期せざる貴社の迅速なる此の取計ひには實に一同驚嘆致し居る次第に御座候
尙貴社は小家の市街より遠隔にして且つ豫て取込み居る事情を考慮登記所に於ける署名證明の細務にいたる迄登記所員と同道爲し下され拙宅を一歩も出でずして總ての手續を完了致す便宜を相計ひ被下候事實に感謝の至りに存じ居る次第に御座候
先は右簡單乍御禮旁々御通知迄如斯御座候 敬具
昭和拾四年八月二拾二日
モジ・ダス・クルーゼス 佐藤マツヨ

公認 高女子洋裁學校
生徒募集（寄宿設備あり）
正科 一ケ年修業
研究科 任意
速成科 三ケ月修業
入學申込並に御問合せは左記
Tel. 2-6307 Rua Riachuelo, 11-A Caixa Postal 1386
高喜久枝

CASA TOZAN, LTDA
Rua Florencio de Abreu 74/76
Tel. 3-1141-42-43 C. Postal 528
São Paulo
サンパウロ リンス マリ、ア プロミツソン

▲着色アルセニアツトデシユンボ（横濱植木會社製品）
着色品は食料品との間違を起すことなし。危險なく而も効力絶大なる▲劑を御使用下さい。
▲白色アルセニアツトデシユンボ（日本品）
▲噴霧器
植木式（背嚢半自動式攪拌器付）
ブラツ印（攪拌器付、及無）
エツセルシオール印（右仝）
園藝家畜用小型噴霧器（三立入）
▲二重噴霧口
自動式及定着式
御申越次第値段表御送附申上げます
カーザ東山

Redação - Rua Fagundes, 196
Telephone 7-4670
Caixa Postal, H.

Director M. SAMESHIMA

NOTICIAS DO BRASIL

Proprietario SEISAKU KUROISHI

Assignatura Anno. . . .60$000
" Semestre . .30$000
Numero do dia. . . . .300 reis

Gerente S. KUROISHI
Redator-chefe M. YENDO

ANNO XXII — S. PAULO — QUINTA-FEIRA, 31 DE AGOSTO DE 1939 — DIARIO, No. 1976

Situação Agro-economica | Algodão Paulista no mercado Alemão.

O novo pacto teuto-sovietico, trará grandes surpresas ao circulo algodoeiro paulista.

Sabe-se que uma guerra em qualquer ponto do globo abalo fortemente a situaçao economica,
é por isso que a tensa européa é o maior topico no circulo algodoeiro paulista. Especialmente, depois da inesperada formaçao do pacto teuto-sovietico. o mesmo circulo está sobem forte pessimismo o qual tem razao de ser pois hoje entre freguezes do ouro branco, a Alemanha está em primeiro plando e o Japao em segundo. E aquelle magnificio mercado do nosso ouro branco está irremediovelmento ameaçado pela produçao soivetico Comprehende-se facilmente, comparando a distancia do Brasil á Alemanha e desta á Russia. Até hoje, pelo antagonismo entre essos duas noçaoes europeas, o commercio entre ambas erainacessivel e por esse razao, nossa produçao vencia a da Russia com maior facilidade.

Porem agora, tudo mudou. E sendo a Russia, o terceiro productor algodoeiro do mundo pois a sua sofia o anno passado, atingiu a 400 milhoes de fardos, no conta redonda e o consumo interno, 2626 milhoes. No entanto, tem poder exportativo para 140 milhoes do Fardos. Assim as duas nacoes europeas recem-abracados têm, grande possibilidade de formar acordo commercial em torno do ouro branco, auxiliado ainda, pela distancia, dois paises que é bem cuta. Se isso acontecer, nossa colocaçao perdera uns 30% definitivamente. Esse Facto pode se dar mesmo sem a ocorrenciar de uma guerra mundial, tornando mais grave a situaçao do nosso commercio internacional Haja visto que, nesses ultimos dias o mercado algodoeiro baixou sensivelmente. E assim o ouro branco do estado irá perdendo o brilho dos dias passados . . .

A LARANJA PAULISTA

Falavamos hontem aqui da necessidade da organizaçao technica da nossa producçao, desde as fazendas e os sitios até os mercados de consumo, abrangendo tambem transportes e financiamento, sob pena de acontecer ás mercadorias actuaes o que aconteceu ás do passado, todas snccesivamente eliminadas na concorrencia mundial. Na pagina seguinte, estampou a "Folha da Manha" hontem mesmo, a entrevista que obteve do sr. J, C. Gomes dos Reis, chefe da nossa Secçao de Fruticultura, que acaba de regressar de uma viagem de estudos á Europa; e o que nella está dito confirma integralmente a nossa opinião, que aliás se baseia em factos videntes: perecemos, nao por falta de condiçoes naturaes ou de energias operosas, mas por falta de apparelhamento, no velho costume de fazer as coisas mais ou menos, ás cegas, empiricamente, num mundo cada vez mais organizado.

Na competiçao das laranjas, levamos todas as desvantagens. Nao temos o imprescindivel frigorifico em Santos, é isso, sobre affectar a qualidade das frutas, encarece e anarchiza os transportes. Nao temos programma de embarques, de moda a evitar o lançamento repentino e irregular de grandes partidas simultaneas nos mercados consumidores. Nao temos financiamento nacional, de modo que nos sujetamos a juros verdadeiramente extorsivos do capital estrangeiro. Pagamos a estiva a 4 1|2 pence, quando a Africa do Sul a paga a 2 pence e a Palestina a 1|2 penny. Nossos frentes maritimos sao mais caros do que os da Africa do Sul, muito mais distantes da Inglaterra, já nao se falando nos da Hespanha e da Palestina. E, por cima descuidamo-nos em absoluto da distribuiçao commercial, lançando as nossos laranjas aos azares dos leiloes, sem amparo nem remedio.

Isto, — que é um pallido resumo da situaçao, nao dizendo tudo, – basta para que se possa considerar admiravel que a nossa citricultura tenha podido viver ao lado de concorretes mais bem organizados, que têm todos os trunfos a seu favor. E, no entanto, a laranja é uma mercadoria que teria condiçoes para emparelhar com o café, em valor total, sabido como é que a citricultura da California vale mais do que a nossa lavoura caféeira, tao proclamada entre nós como "o maior emprendimento economico do mundo,, . . ,

Edição Brasileira

A traducção dos artigos principaes em lingua japoneza.

Concertando medidas de protecção do cafè

Em vista da gravidade da situação internacional os exportadores brasileiros tomam providencias

A gravidade da situaçao internacional continua a reflectir seus effeitos no mercado brasilero.

Afim de concertar providencias em favor dos nossos productos de exportaçao, assentados pelos ultimos acontecimentos, reuniram-se, hoje. na séde do Centro do Commercio de Café, os exportadores da nossa rubiacea.

Na reuniao que durou duas horas foram debatidos varios assumptos de grande interesse, sendo nomeada uma commissao para estudar a adopçao de medidas necessarias á protecçao do café.

Durante os debates foram estabelecidas as causas determinantes do actual estado de coisas e que sao as seguintes: a) --- Falta de cambio necessario aos exportadores para o cumprimento das obrigaçoes contractuaes Já estabelecidas; b) a libertaçao do café pelo D. N. C: c) a questao dos seguros maritimos cujas taxas nos ultimos dias soffreram uma elevaçao de 400 por cento.

Além desses factores, a falta de transporte maritimo vem crear ainda maiores difficuldades.

No decorrer da reuniao, foi suggerida, tambem, a possibilidade de ser estudado o problema em commum accordo com as praças de Victora, Santos e Paranaguá.

INDICIOS DE MELHORAS

Os nossos mercados que ha dias se vinham retrahinpo á medida que a situacao internacional se aggravava apresentaram, hoje, indicios de melhorao, tendo o Banco do Brasil voltado a cotar em suas cobranças a libra esterlina

O directora da Carteira Cambtal, ouvido a respeito, salientou que a situaçao internacional parece estar melhorando, acreditando que a crise será solucionada em breve.

A libra foi cotada á razao de 87$700.

O presidente do Centro do Commercio de Café, tambem ouvido, assignalou que a situaçao caminha para a normalidade.

石油乳劑と歴史
此處に人智發達の跡 輕油時代から機械油へ

【石油】の類が殺蟲劑として用ひられる様になつた起源に就いては判然しないが、其殺蟲力が認められたのは、鑛油が燈火用として用ひられ初めた一八六〇年以降であらうと謂ふことになつてゐる、最初の頃は油を純粋のまゝで撒布したから、蟲は殺したが、作物にも大害を與へてゐる

第二期に入つては、此の藥害を防ぐ意味で、油を稀めるため油と水を直接混合して直ちに分離する乳劑を用ひてゐる此の簡單極まる手つゞきで任意濃度の液を作り、作物の種類に應じて、油を單用する場合よりは遙に危險は減少して來たことは勿論である

第三階段には乳劑製造を初めたが、此れが最初の乳劑には牛乳が使用されてゐる。

【油】の種類も當初は粘度の極く低い燈油を使用した、理由は揮發油も强いから極く短時間中に揮散し藥害を殘さない、謂ふにあつたわけ、然し作物に害は少い代りに、抵抗力の强大な貝殼蟲は一向平氣だつた最近になつて輕油時代は正に機械油が乳劑として全盛を極めてゐる由來輕油と機械油とは昆蟲に對する藥効は全然性質を異にしてゐる、輕油は其の揮發のため、昆蟲の呼吸器内に侵入し蟲類に痲痺劑としての効果を有し、機械油は蟲體に永く附着して、氣管を閉塞し窒息死に至らしむるのが主作用と認められてゐる、從つて貝殼類の様に抵抗力の强い昆蟲驅除には機械油乳劑が適材適所と謂ひ得る然し機械油乳劑も製造當初には著しい藥害を呈したことがあり、其の當時貝殼蟲驅除法として青酸法が發達してゐたゝめ顧みられることが少かつた、其後北米蜜柑畑に青酸に强い抵抗力ある一種の貝殼蟲が現れるやら、青酸法はベラ棒に高價なこと等から、改めて機械油乳劑が再登場を初めた

【藥害】に就いては其後研究の結果精製油を使はなかつたゝめと判明、最近では硫酸及び他の藥品による精製を行ひ『白油』を昆蟲驅除專用に製造販賣し初めた

右、精製油は相當高價だから經濟的に使用するため、乳化劑にカゼイン石灰を使用、特別不安定な乳劑を作り出してゐる、此の乳劑は撒布後直ちに油を分離するため流失少く殺蟲力も强大、經濟的に使用出來る等甚だ巧妙な考案までされてゐる

(農)(經) 聖州棉と獨逸
獨蘇新協定に悲觀説
Situaçao Agro-economico Algodão Paulista no mercado allemão

歐洲政情緊迫と共に、聖州棉業界では異常の關心を惹き、戰爭勃發の際には當然棉業界は大打擊を受けるものと覺悟してゐる様だが、思ひ掛けない獨蘇通商協約引續いて不可侵條約締結は聖州棉界に多大のショックを與へた模様だ、從つて先物取引は相當打擊を受けさへした右悲觀論の根據は最近メキメキ收穫量を増大した蘇聯産棉花が至近の距離に在る獨逸市場へ、今後伯國棉花を押し除けて進出、聖州棉第二の市場たる獨逸は、此處に完全に打倒されるのではなからうかとの懸念に基いてゐる、此の見解は戰爭は無くとも起り得る條件であつて、過去に於ては犬猿も只ならざる間柄であつた兩國が俄然仲良く手を握つたことだ、相當根據ある心配と謂へないことは無い

然し一面蘇聯棉の生産量は辛くも自國の所要量を充す程度を出でず、輸出餘力は大したものではない、苦勞性は財界人の常だ、何か材料があれば忽ち相關の上に關係をつけたがる人種が心配する程の事實が現れるか否かは今後に俟たねば全然不明

因に三八年度蘇聯棉花生産量はトルキスタンを含めて略四百萬俵と推算されてゐる、昨年の消費量は二六二六千俵と謂はれ相當の輸出余力を有することは明かである、尤も統計そのものが確實としての話である、蘇聯棉花生産費は氣候の關係から灌漑費その他出費多く決して安上りとは謂はれない由

人體に鐵分は如何にも必要か?

◇…非常時に乘つて鐵、石炭が重工業の主役を演じつゝあるとは人の知るところである、實はこの鐵が人体内でも非常に重要な役割を演じてゐることを知つてゐる人は案外少いようである

◇…先づ人體組織各部分の新陳代謝に必要な酸素運搬の役目をなす血液ヘモグロビンの主要な部分をなし、また同時に生物遺傳の秘密を擔つてゐるとされてゐる細胞内クロマチンの重要な要素もなしてゐる

◇…我々が物を攝取すればそれはまず熱エネルギーとして體内に貯へられるが、これを動エネルギーとして活動体に變へるための觸媒作用をなすものはこの鐵である、もしかくの如き鐵分が體内に不足し初めるときはどうなるか、つまり鐵分の攝取量がその排泄量におよばずかつこの狀態を暫くの間續けるようなことがあると遂に(ヘモグロビン缺乏)によつて貧血症を引きおこすに到る

◇…近年の研究によると生殖作用か完全に行はれる爲には鐵の作用を必要とするものであつて、その鐵の活性にヴイタミンEの存在が必要であると考へられてゐる

◇…今食料品一〇〇グラム中に含有する鐵の量をミリグラム單位をもつて表記して見ると

牛血液四四、四〇▲牛腎臟一八、八〇▲卵黄八、六〇大豆(乾燥せるもの)七、〇〇▲豌豆(同)五、七〇▲落花生二、〇〇▲豚肉一、五〇▲ハム一、四〇▲ベーコン一、三〇▲馬鈴薯一、三〇▲キャベツ一、一〇白米〇、九〇▲玉蜀黍〇、八〇▲人參〇、六〇▲林檎〇、三〇▲牛乳〇、二四である

◇…貧血症治癒に如何なる食品が必要であるかは右の表を見るとき自ら決定されるであらう

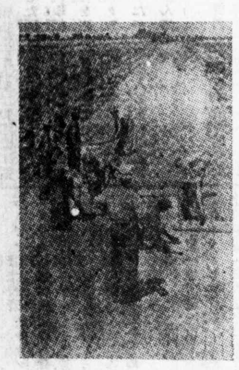

綿布道路工事

棉花過剰に苦しんでゐる北米合衆國では、消費增進のため總ゆる方法を行つてゐるが、その一法として道路の鋪裝に粗布を利用してゐることを報告して置いた、其後その成績が甚だ優良、ヒビ割れなど少く經費も非常に少くて濟むとあり、盛んに使用してゐる由だ寫眞は此の綿布道路鋪裝工事の實況である、其の内戰爭でも初まれば伯國でも北米を眞似る様なことが初まらないとも限らない

農家便覽

◇ ブラジルは世界第二のマモナ輸出國にまでノシ上つた

◇ 日本が伯國ミリョ一千五百噸…サントス港から…を買ひつけた

昭和の軍神 西住戰車長傳 (85)

【禁無斷 上演上映】 菊池寛作 伊原宇三郎畫

戰歷 (廿八)

十月五日午前六時四十分、西住隊長代理は、左の如き訓示をなした

一、如何ナル艱戰苦鬪ニ陷ルモ旺盛ナル志氣ト鞏固ナル意ヲ以テ敵ヲ壓倒蹂躪スベシ

二、地形複雜ニシテ「クリーク」多キヲ以テ各軍之ニ陷沒セザルヤウ特ニ留意スベシ

その訓示の終つた午前六時五十分に、將士一同勇氣凜然として折柄立ち罩めた朝霧を衝いて、出發突進した

郭家宅は、東部郭家宅、西部廠家宅の二つに別れてゐたが、戰車は步兵を誘導して、まづ東部廠家宅に進擊し、側防火器及び掩蓋機關銃を求めて撲滅した、敵の第一線散兵壕の前に、對戰車壕があつたが、わが步兵が、通路を構築してくれたので、この路を渡つて前進、鐵條網を越えて敵の散兵壕を蹂躪して、東部廠家宅に迫り、側背より痛擊したので、敵は早くも交通壕を利用して、第二線散兵壕へ逃げ出した

友軍步兵が、第一線散兵壕を占領したのを見屆けて、戰車は更に前進、第二線の鐵條網及び陣地を蹂躪した

交通壕を逃げる敵が、第二線に達しない前に、戰車の方が先に第二線に達したので、交通壕に充滿してゐた敵は、退路を遮斷せられ、茫然自失、その爲す所を知らず、狂聲を發し、銃器や鐵兜を投げ出し右往左往するのみだつたので機關銃火を集中して、忽ちにしてせん滅せしめた

續いて西部廠家宅を猛擊して、その部落の敵を完全に沈默せしめたので、西住大尉の隊長車は反轉して、友軍步兵線に到り、步兵を戰身の後方に誘導しつつ、西部廠家宅東側「クリーク」線に進出せしめた、すると勇敢なる步兵分隊は、敵の殘した假橋を渡つて、西部廠家宅に突入、その一角を占領し、つづいて步兵主力が突擊を決行、西部廠家宅を占領した

この戰鬪は步兵と戰車との協力が最も完全に行はれ、死傷も少く、敵に與へた損害は多大であつた

廠家宅の戰鬪について、兵隊さんの話

「クリークを隔てゝ、四五十米突で、敵陣地を擊つてゐる時、敵陣地に盛んに娘子軍が出沒した、鐵兜を冠つてゐないので、髮の形ですぐ分つた

「べつぴんか」

と、云つて一人の兵が聞くと、

「相當なものだ」

と、展視孔から見てゐる兵隊が答へた

「女はうてないなア」

と、銃手が云つた

「どうせ、戰死するなら、あゝ云ふ奴の丸に當つて死にたい」などと、兵達は冗談を云つた

この時も、激しい戰鬪の裡に、步兵の突擊喇叭が鳴ると、西住大尉は、萬感胸に迫つたと見え、じつと突つ立つて、深い溜息をついたので、乘組の兵隊も感動して、皆涙を流した。

この廠家宅の戰鬪が終つた後、高橋隊は、上陸以來初めて細見部隊に復歸を命ぜられた

それは、十月九日である

この頃の西住大尉の行動について、池田乙上等兵の手記が、よくその消息を傳へてゐると思ふので、載せる

× ×

九月も中旬になり、戰鬪も益々激烈となる、大尉殿と一しよに戰鬪に參加すれば何んとなく心强く、身も心も、引き立つを覺ゆ、今度こそやるぞ

何くそ! 死んでも頑張るぞ、決死報國の決意が自然に起るのだ、一旦戰鬪を開始すれば、沈着剛膽鬼神の如く、些細な事にても注意深く、的確なる指揮深謀、一心同體戰車全體が手足の如く敵愾心旺盛にして氣慨當るべからず、無我夢中、ただ敵をせん滅、そして向ふ處敵なかつた、一戰每に戰法にも馴れ、戰車兵の本領を遺憾なく發揮せられたのである

尋人廣告

左記の者宛今般母國より徴兵關係に付照會越來れるに因り本人又は御存知の向は當館迄至急御一報相煩度

記

長野縣下縣郡嚴原町 酒井忠清

昭和十四年八月二十六日

在サンパウロ 帝國總領事館

尋人廣告

左記の者に通知致度儀有之に付本人當館に出頭若くは知人等より其現住所御一報相煩度

昭和拾四年八月貳拾六日

在サンパウロ 帝國總領事館
Consulado Geral do Japão
Caixa Postal 1167
S. Paulo

記

福井縣足羽郡一乘谷村 吉岡安兵衛
廣島縣人 井ノ盛道信
同 西岡文雄
愛媛縣宇和島市和靈町 高平一男
福島縣人 坂井寅治 (明治卅五年十月八日生)
熊本縣菊地郡津田村 西村スエノ (西村正歳妻)
同 シツカ
青森縣西津輕郡鳴澤村 今勝次郎
秋田縣人 柳原松藏
本籍地不明 Yoshiteru Osafi
北海道札幌市北三條東九〇五 田村ルイス
廣島縣豐田郡小谷村 藤井俊雄 (大正二年一月十三日)
福岡縣浮羽郡福富村 稻富榮太郎
東京府八丈島大賀鄉村 石野竹一

告示
外國人登錄並に鑑識手帖取得に關する件

本件に關しては既に當館告示並に新聞記事等の形式を以て屢々之が周知方取計ひきたるが尙右登錄手續、同費用等に關し當館に來照する向多々有之を以て更に右要點を左に摘記するに付可然御了知相成様致度

記

一、滿十八歲以上六十歲以下の外國人は男女を問はず各州に登錄の要あり

二、サンパウロ、サントス以外の一般奧地在留者は其所轄警察署に出頭し備付の登錄申請用紙二通に所要事項(姓名、住所、職業、渡伯年月日、渡伯船名等)記入の上旅券を添付登錄を出願すべし
旅券を所持せざる者は領事館發給の『備文事實證明書』(下附手數料一件五ミル)を添付すべし

三、右登錄受理濟の際は旅券は返還さるべく同時に『正規滯在證明書』(Certidão de Permanencia legal)を下附さるるものに付注意ありたし

四、手續費用としては申請書に貼付を要する印紙代二、四〇〇レイス(一件分)之が署名證明料四、二〇〇レイス(二件分)程度にして此の外前記「正規滯在證明書」下附料として一件即ち一人當り三十ミル納入の要あり法規上の所要費用は前記の如くなるも奧地等に於て交通の不便其他により特に所轄警察側にて出張其他の方法により登錄者の便宜を計るが如き場合には其の警察署限りの車馬賃實費として前記以外に要求さるることあり得べきも右は本件登錄規定の費用に非ざるを以て右の場合には各地警察當局と豫め充分なる諒解を遂げ置き不必要なる出費と誤解等を避ける要あるべし而して右に對しては各地日本人會其他の團体に於て各管内邦人の分を取纏めて之を行ふこと便宜なるべし

五、サンパウロ、サントス(所謂都會地)在留の外國人は右登錄の外『外國人用鑑識手帳』取得の要あり而して右二手續は相關聯し居りて先づ警察の鑑識課(Gavinete de Investigação)に出頭し鑑識手帳下附申請書二通に所要事項(姓名、生年月日、職業、宗教、住所等)を記入の上領事館發給の備文事實證明書(又は旅券翻譯)を添付出願するを要す願書受理と同時に鑑識手續(指紋、寫眞撮影等)を了せるものは受付濟票を交付さる其後約三、四週間内に外國人取締課(Delegacia de Fiscalização dos Estrangeiros)に出頭し登錄を申請の上右受付濟票と引換に鑑識手帳を下附さるるものなるが其費用大体七〇ミル内外なり

六、登錄期間は本年十二月二十一日迄にして或は右期間の延長あるやも知れざるも未だ決定せず 右告示す(昭和十四年八月三十日)

在サンパウロ 帝國總領事館

お待兼ねの 婦人倶樂部 八月號到着!
大奮發の二大附錄つき!!
第一附錄 掛軸用の大名画附錄 悲母觀音 明治畫壇の巨匠狩野芳崖先生の傑作名畫
第二附錄 手輕で美味しい 一品料理
⊙石渡藏相を圍んで家庭經濟座談會
⊙大阪の男女が結婚と生活を語る會
⊙臥床の十四年夫に捧げる妻が手記
今事變で愛息三人を國に捧げた譽れの家
◎父清水少將の…
▲實用レース編みの ▲殘り布、古布利用
終篇 愛染かつら 川口松太郎
謎はどう解決されたか?
新連載の二大傑作 妻の天國 菊池寛 幾山河 武田麟太郎
涙の責任 竹田敏彦 四季の夢 片岡鐵兵 江戸長恨歌 吉川英治
愛染椿 川口松太郎
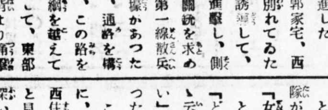
(菊池先生)(武田先生)(川口先生)
◉果然物凄い評判の…
…お早くお求め下さい!
◉當地書店一同