伯剌西爾時報
Director-Masahiro Samesima
Proprietario-Seisaku Kuroish
發行所 聖市ファグンデス街一九六 郵函—H 電話七—四六七〇
日刊 伯剌西爾時報社
購讀料 壹ケ月—參ミル 半ケ年—拾六ミル 壹ケ年—參拾ミル

絕體絕命の蔣政權

蔣介石は敗戰の責を負ひ 速に下野外遊せよ

支那を破滅より救ふはこの一途

國府內部に停戰論擡頭

【徐州九日同盟】鄭州の運命も旦夕に迫り蔣政權の牙城漢口の防備戰は重大なる脅威をうけるに至り國民政府內部の動搖振りは想像以上に深刻なるものあるを觀取されるが、最近國府內部の空氣

一、漢口に於て日本軍と決戰し、飽くまで抗日の主旨を徹底すべきである

二、徐州、開封會戰と同樣の運命に陷入るべき事は火を見るより明らかであるから、寧ろ日本の進攻以前に停戰を行ひ、これ以上無用の後悔を中止すべきである

とするものゝ二派に分れ、深刻なる內部抗爭を演じてゐる事は極めて注目される、目下の狀勢では公然和平を主張するものは奸漢の名の下に處斷されぬと強硬論が支配的であるが、打續く敗戰に抗戰の自信を喪失した將兵は大部分すでに戰意なく、殊に民衆の內に抗戰の結果得るものは塗炭の苦しみのみであるとの自覺が漸く擡頭し、抗戰に對する關心が日に薄くなつて來てゐる事が今後の動向をトする上に重要な要素とされる、すでに國府要人中にも抗戰主張を精算して停戰を結び民衆を塗炭の苦しみより救ふべしと眞劍に考慮し將介石が敗戰の責を負ひ下野外遊する外、支那を破滅より救ふ方途は無いとする空氣が濃厚化しつゝある

吹き募る奸漢狩りの嵐と 物價奔騰に百鬼晝行

一支那女性の語る漢口の形相

【東京七日同盟】最後の運命迫る漢口から一人の支那女性が今は我治安下に樂土と化したチンタオへ遁れて來た、彼の女がはじめて訊きたい口から語る、漢口の著六日如何に

それが傳へられた、女性の名は李陳芳世某でその告白する最近の漢口市中は次の通り

愈々日本軍が攻めて來ると云ふので市民は去四月ごろから奥地へ避難を開始し、現在人口は事變前の五分の一も無い、大漢口の面目は全く失せてゐます市中の軍要軍事施設は滿目日本空軍の爆撃で死どやられ瞰れた日の街頭は恐怖の爲に人影も無い、漸く雨の日か夜に出歩くと云つた悲慘さ、そして只市內に吹募るのは奸漢狩の風で、スパイを密告すると賞金がもらへるので矢鱈に隣人同志が密告し合ひ同じ支那人ながら、私は同胞が嫌になりました、しかも各官廳では先月何日「女事務員、タイピストを一齊に調査したほどの血の涙も無い猜疑ぶりで、時々支那軍大將などのニュースをラヂオで放送しても今では信ずる者とて居りません、一體、一體蔣介石は生きてゐるのでせうか、ついぞ漢口では見る事もなく、健在か確かめることも出來ませんでした、市中の物價は一般の一方マッチ一箱が昔セン一つは勿論米一升が十五圓と云ふ狀態です、尙漢口の人口は現在僅かに二十萬位と云ふ事です

漢口の混亂遂に重慶に波及

官吏富豪要人等續々逃避

國民の動搖を如實に暴露す

【上海七日同盟】北支より中南支を席卷して各地の支那軍を擊滅しつゝ今や抗日の中心漢口の死命を制せんとする皇軍の猛威に漢口は全市を擧げ逃げ仕度に忙殺されてゐることは屢々報ぜられてゐる所であるが、この混亂は遂に重慶にまで波及し同地も異常な不安に包まれ重慶の支那人官吏富豪要人等は續々飛行機で香港へ逃避しつゝありこのため歐亞航空中國航空の兩旅客機使は何づれも滿員で殊に歐亞航空社の如きは每週五回の便を十回に增加したが尙も間に合はぬ有樣で今月末には更に重慶昆明間の旅客便を設さへ決定されてをり既に重慶さへも住民から見放されてゐることは國府の表面的強がりにも拘はらず支那國民一般の隱し切れぬ動搖を如實に暴露するものとして注目されてゐる

蟻の這出す隙もなき 漢口の鐵壁防禦陣

支那側極度の緊張ぶり

【上海七日同盟】漢口の防衛に關し支那側では最近に至り愈々最後の一大陣地戰を展開すべく準備を進めてゐる、即ち市の內外には蟻の這出るすきもない程嚴重トーチカ砲兵陣地、防空施設など凡ゆる軍事施設を急ぎつゝあり一方手足まといの市民(病兵などを避難せしめると云ふ狀態でその戰備振りは極嚴に逃してゐる模樣である

萬國博覽會へ 各國續々參加

中南米方面も有望

【東京七日同盟】紀元二千六百年を祝ふべき万國博覽會へ早くも此の程友邦伊太利國務省から正式に堀田駐伊大使を通じて參加出品の日錄が到着した、又ニユージーランドへの招請使山脇春樹氏から滯在ニユージーランドへの招請具體的交涉までに申し込んで來た、更に中南米諸國の參加の意思表示をした旨通知があり目下各國とも參加の手續きを急ぐだけとの知らせまであつて万國博覽會事務局に於ても充分の保護を加へてゐるのである、現下の事態に於ては勿論我方官憲に於て充分の保護を加へてゐるのである

各國大使 保護對策を急ぐ

租界在留民の 漢口危機いよ〳〵迫るか

【上海七日同盟】佛大使ナジアール氏は武官二名を帶同六日佛蘭西汽船アラシス號で上海香港に向つた、同大使は廣東經由漢口に赴く筈であるが右は漢口の危機愈々迫るとゝもに邸宅要人官吏家族始め市民數十万の避難開始等混亂狀態に陷れるに鑑み漢口佛租界並びに同僑民の安全を計るため同大使と緊重交涉をするにあり同樣の意味に於て英大使カー、伊太利大使コラー兩氏も近く漢口に向ふと傳へられてをり日本軍攻略の急激なる進展に伴ふ支那側の混亂狀態に對し諸外國使節は同僑民保護の爲各々軍艦に乘組ませ漢口に急派したものと見られてゐる

滿洲國對外人關係確立

集團活動に乘り出さん

【新京七日同盟】滿洲國の對外關係に近く劃期的に積極的に乘出すべく準備を進めてゐる模樣で殊に英國との間に懸案となつてゐた治外法權撤廢問題に關しては既に滿洲國側の意向を英國側に內示し英國側も之が撤廢に對し好意的態度を以て應ずる模樣であるので滿洲國側では之が撤廢實現の曉は更に他の諸國に對しても同樣の措置を講ずる筈で滿洲國の對外關係は一大飛躍をなすに決定した模樣である

蟻の這出す隙もなき 漢口の鐵壁防禦陣

支那側極度の緊張ぶり

【上海七日同盟】列人側の消息によれば支那側はこゝ數日の內に於ける戰闘に於ても自信なく從つて漢口市外そのものは一大要塞をなすに決定漢口附近で數十万の人口が一万に減少して廢墟の町と化したと傳へられてゐるが右は漢口の危機愈々迫るとゝもに邸宅要人官吏家族始め市民數十万の避難開始等混亂狀態に陷れるに鑑み漢口佛租界並びに同僑民の安全を計るため同大使と緊重交涉をするにあり同樣の意味に於て英大使カー、伊太利大使コラー兩氏も近く漢口に向ふと傳へられてをり日本軍攻略の急激なる進展に伴ふ支那側の混亂狀態に對し諸外國使節は同僑民保護の爲各々軍艦に乘組ませ漢口に急派したものと見られてゐる

滿洲國對外人關係確立

集團活動に乘り出さん

【新京七日同盟】滿洲國の對外關係に近く劃期的に積極的に乘出すべく準備を進めてゐる模樣で殊に英國との間に懸案となつてゐた治外法權撤廢問題に關しては既に滿洲國側の意向を英國側に內示し英國側も之が撤廢に對し好意的態度を以て應ずる模樣であるので滿洲國側では之が撤廢實現の曉は更に他の諸國に對しても同樣の措置を講ずる筈で滿洲國の對外關係は一大飛躍をなすに決定した模樣である

軍事都市空爆に當り 非戰闘員死傷は不可避

支那側デマを反駁し 上海米紙日本軍擁護

【上海六日同盟】當地の廣東系新聞に對し支那側がわれ〳〵の爆撃に關し支那側がわれ〳〵の爆撃に關し支那側がわれ〳〵の爆撃に關

謎の飛行隊再三の越境で 佛國朝野色を失ふ

ダ首相自から現狀視察に出發

【ベルピナン六日H】本日十一時過ぎ九機より成る國籍不明の飛行機の一隊現ビレネ山脈を越え佛國領土空を飛翔、暫くしてスペイン領土向け委を沒した、ビセルダのスペイン領飛氏は高射砲を百發餘をもつて射撃し、國境防空守備隊も狙撃したが命中しなかつた

【ホア六日H】本朝六時卅分頃から九時までに九機からなる國籍不明の飛行隊が境を犯し廿五粁餘も佛國領土内に侵入、爆彈十八を投下しスペイン方面向け引きあげて行つた、爆彈投下による損害は僅少なものであるが嚴重調査中なるも該機の所屬國は不明である

【巴里六日H】謎の飛行隊が再ならずビレネウ國境を越え佛國内に侵入してくる爲ダラデア首相は自ら現場檢察のため出發した到着の上現狀實情と協議し必要處置を講ずる筈である

【ブルゴ六日UP】きのふから本朝にかけ再三佛國々境を犯し遂に佛國領内に爆彈まで投下した謎の飛行機はスペイン革命軍所屬のものであるとの說が佛國新聞界に噂傳されてゐるに對しフランコ將軍は事實無根なりと明確に否定した

赤軍か革命軍か 脅かす怪飛行機

フ將軍制肘策か

【トローゼ五日H】本朝所屬不明の外國飛行隊が佛領レテルム近郊の一小村オルゲイスを飛翔したのは六時ごろで間もなく姿を沒したが、八時ごろ今度は九機編成の戰時体形を整へたる飛行隊がピュレー境を越えスペイン方面向け引きあげて行つた、爆彈投下による損害は僅少なものであるが嚴重調査中なるも該機の所屬國は不明である

【キト六日UP】オーロからの情報によればペルー政府はザルムーラ國境方面に八千の軍隊を動員し、現在盛んに動きつつあるのは國境方面に於ける軍事的重要地點を占據するためと思はれる、政府は閣議を開き本情報に基き對策考慮中である

秘、エ兩國紛糾 外交的折衝で解決か

秘國盛んに動員說

【リマ六日H】今回突如國境における エクアドル、ペルー兩國々境守備隊の衝突事件に關聯を發し紛糾しつつある本問題は外交的折衝により解決出來る可能性ありと信じられてゐる、ペルー國コンシャ外相はエクアドルで盛んに流布しつゝある ペルーの動員說に關し勇軍徴集說は 事實無根なりと否定した、本事件に關する新國の論調は靜觀的で市民もまた安全に平穩である

【キト六日UP】オーロからの情報によればペルー政府はザルムーラ國境方面に八千の軍隊を動員し、現在盛んに動きつつあるのは國境方面に於ける軍事的重要地點を占據するためと思はれる、政府は閣議を開き本情報に基き對策考慮中である

微々として不振な 柑橘業者の産組

原因は何？

伯國の産業組合組織は微々不して發達せず切角出來上つても間も無く解體したりして不振であるがその中でも蜜柑の産業組合など特に振るはず、例へば聖州でもリメイラの産組は現在では同地總收出の五%しか無く、タウバテーも又五%餘しかない仕末で、この中でも一ばん古い歷史を持つてゐるソロカバの産業組合でも一九三二年以來次のやうな成績しか出してゐないのである

産業組合分	歩合
一九三二年	一〇・六五二種
一四二・二三三種	七・四
九三三	三五・二四五
二七九・二一九	一二・六
九三四	二六・四六一
二六・二七六	一〇・一
九三五	一一・五六七
二二七・二八四	五・〇
九三六	三九・五一五
二四七・五九七	一五・九
九三七	四三・八五七
二六五・三〇二	一六・五

本統計に見る如く、本産業組合の出荷數は一九三六年以來上昇の氣配を示してゐるが、それでもいまだ微々としたものである「只此の間に在つて本組合の手を經て出荷した蜜柑は價格では郡内でも殆ど最高の八割位に過ぎない」と本組合では歎いてゐる

獨逸航空界に 相次ぐ新記錄二つ

【伯林六日UP】ドイツ航空界は最近相次ぐ世界新記錄を樹立したと云はれる、即ちその一はエルンスト・ウデット中佐がハインケル戰鬪機で二百粁餘の飛行に時速六百卅四粁の記錄を擧げたことである

【紐育六日UP】ドイツ航空界は最近相次ぐ世界新記錄を樹立したと云はれる、即ちその一はエルンスト・ウデット中佐がハインケル戰鬪機で二百粁餘の飛行に時速六百卅四粁の記錄を擧げたことである

英國は獨裁國に屈服するか 巢を荒されて震ふ小鳥の樣だ

ロイド・ジョージ翁政府の軟弱外交を痛撃

【スコードン六日UP】勞働者指導運動に於ける當市の演說でロイド・ジョージ氏は痛烈なる政府の對獨墺洞政策攻撃を行つた、先づ氏は英政府は獨伊を脅衂せしめる獨裁者の前に屈伏後退したと一九一四年の世界大戰の如き大災厄を防止し得る唯一の機關「國際機關」を破壞し、支持の不足から自力獨立し出來ない程小さな脆弱なものとして了つた、現在政府自身が大災厄の先達となつてゐる、政府は歐洲の獨裁國に屈從し世界平和を危地に陷らしめ民主主義の原則を裏切りつゝあると云ひ次いで滿洲問題に言及し

英國は滿洲事件に對し事なかれであつたから、その日から獨伊は勢力を失墜し始めたのである

と叫び更に論壇を續け

その次にはエチオピア問題が起つた、我々は日本に我々の上衣を與へたが今は ムソリニへ我等は上衣はかりで無く外套まで添へてやる仕末となつた、更にエチオピア事變當時伊太利に味方しその友情に光榮あらしめたのは獨地利一國であつた、然るにヒトラーが獨墺合邦の時ムソリニーはどう云ふ態度を取つたかヒトラーを親しく羅馬に迎へたではないか、若し戰爭が起つた獨墺合ムソリニは謀のがはへ味方するか、必ずや自分に都合好い方を助けるに相違ない、今獨伊の飛行機は地中海で英船を爆撃し、その船員を殺害してゐる、此の際我は如何にすべきか、英國の態度を見よ、まるで自分の巢を荒らされる小鳥が ふるへながらする樣に小さな抗議をするばかりである、そして丁度此の小鳥の樣に終りには逃亡して了ふのである一體英國は本當のプロテストが出來るか、否、英國は彼等が怖ろしい、だからその抗議もへつぴり腰のものとなつて了ひ獨伊の物嗤ひの種となるばかりである、北米だつて矢張り英國と同じだ、七十六歳の老人に取り自分の祖國の國旗が英國の囑託に役立つてゐるのを見る事はどんなにか苦痛事であらう云々

チヤコ平和會議 圓滿進捗の曙光

愁眉を開く調停國

【アヌノス六日UP】本日再びチヤコ平和會議再開されたが關係者側に樂觀論が擡頭し、本會議の進行上多大なる期待がかけられ、會議も平隱に進行し、この調子でいけば次の會議ではパラグワイが强硬に反對してゐるボリヴィアとの國境線規定の安協點に到達することが出來るであらうと見られてゐる、是に關し、パラグワイも調停國側の努力を認め、兩國の利益を尊重した新らしい解決案を持出すであらうと期待されてゐる

親善と觀光に

ル大統領のメッセージ携へ 米女子野球團今秋來朝

邦人二世、三世も加はる

アマチュア・チーム

【東京六日同盟】これは珍らしい邦人二世、三世等も交えたアメリカ女子アマチュア野球チーム一行約五十名がル大統領及び加州羅府兩知事の親善メッセージを携へて日米スポーツ親善と觀光のため、今秋賑かに來朝すとの朗かなニュースが六日ロスアンゼルスの太田領事から外務省に齎された此のヤンキーガールスチームは前アメリカンリーグ・クリーブランドインデアンの名三塁手として鳴らしたマーティ・ファイドラーが組織してるもので數年前には僅二チームだつたのが、今では十數チームになり太平洋沿岸の都市で殆ど毎夜公開してスポーツ界の一名物になつてゐる、來朝するのは、その内の名選手ばかりで評拔して特に二チームを組織内一チームは邦人二世、三世を中心とする日本チームで、他は亞米利加人ばかりで米國チームと名づけこれに父兄、シャプロン、マネージヤ、關係者など約二十名が加はつてファイドラー引率の下に九月上旬出發、來朝約一ヶ月間東京を振出しに各地で同チーム獨特の試合を御目にかけながら觀光やうと云ふのである

滯在費用は一切日米の お金は一錢も持つて歸りません、只スポーツを通じて親善を日米親善に貢獻出來れば幸ひですとあるので外務省でも熱誠に歡迎の意を表し、今囘所在さへ判明しない始末だ

二、從業員家族の生活必需品である食糧品、日用品は勞働組合との團體契約により毎年一定規定量を夏期中現地に送ることになつてゐるが鑛山監督は最近輸入鑛額、品種に一部を渡し輸入品の一部を渡し販賣し又一部は陸揚げせず內地に送還するの餘儀なきに至らしめ、その爲冬期越年從業員への十分な配給が不可能となつた、之は正に人道上の大問題と云ふ可きである（續く）

心細い石油の壽命 現狀の儘では此處廿年

消費節約が緊急要事

は今後廿ヶ年間に消費されると發表し曰く、又北米の有名な石油統計家グラファス氏も同樣今後十三年の壽命であると云ふ、殊に米國は今後ヶ年內に、ソヴイエットは十六ヶ年內に、イラクは十九ヶ年內に無くなると云ふ、ルーマニアのさる石油研究家の意想も十八ヶ年と云つてゐる、以上についてみると、現在の產地を以てする石油の壽命は廿ヶ年內と云ふ

石油を多くもつ國ほど、次の世界戰爭に於て顚覆するさへ云はれてゐるのに、專門家の總表した意見を綜合すれば世界の石油の壽命はどうも長いこと無さゝうである、アングロ・イラニア石油會社長カドマン氏の言によれば現在のやうな物凄い石油消費を今後も世界各國が續けて行くものとすれば、現在の產地を以てする世界の石油は今後廿年間に消費されるので、此の對策としては未開拓の石油資源の開發と石炭の液化であるが、石油資源の開發については專門家の意見を聽いてみるに未開拓資源の開發は萬能ではあるが、太鼓判を捺すほどの確實性は無いと云ふ、現在未開拓の大產地として擧られてゐる所は先づ ヴエネズエラ、印度、ニューギニア、北支それに滿洲等であるが、之等の產地から出る石油は開發から輸出までに色々技術的に困難が伴うため、生產コストが非常に高いものにつき、然し現在の生產技術を以てしては之を避ける事も困難である、そこで專門家に依て極度の石油調節が唱へられ、其爲には出來る丈輕少な石油費を計れ、と說かれてゐる、專門家が態々「出來る丈輕少な」と云ふ限定詞を强調する所以は、現代人の日常生活が石油に依存して石油に依つて建設されてゐるからである

支那油桐を何ぜ我同胞農家に奬める乎

次の七つの理由で

第一、多年生であるから　油桐は一度植付ければ珈琲より永く五十年以上の年齡に達する、檜や樫物のように年毎に耕作するものに比べて、珈琲と同樣に多年生である事は農家に喜ばれる事實性を與へる

第二、管理は容易である　桐の實が熟すれば自然に落ちる此を開を見て集めてサッコに入れて市場に出せば直ぐ金に成る、珈琲の樣に採收、乾燥、脫皮に三重の勞力と工賃を要するものと比較に成らない、一家族にて馬耕で經營すれば拾、二〇アルケールの桐畑を手入する事は極く易い事だ、コロノ等は絕對に必要ない

第三、一本からの收穫が案外多いもので　聖市のカンピーナスに近いゼシー石鹼會社の農場で實證の多產系の桐は三—四年から結實が初まり五年生で十九キロ、六年生で二十四キロも結實してゐる聖州の冬期乃ち乾燥期には支那油桐は全部落葉する其れに珈琲の大敵だ心細い肥料でも桐には殆ど感じない

第四、油桐には霜、乾燥は少しも怖ろしくない　敵たる霜や强い乾燥でも桐には殆ど感じない

第五、油桐の實の用途　支那桐油は電氣工業、造船、軍需工業、建築材料の內最も必要品で世界の工業が增進する現時今後の趨勢から推して桐油の消費が增加しつゝある事は、上海、香港、ロンドンの各市場の相場の實で下落した事がない許りか騰貴の氣配を示しつゝあるが何よりの證據であらう、近い話に聖州各地で桐油と同用途の亞麻仁油（オレオ・デ・リニヤサ）のK七—八ミルの高價を保つてゐるのも一つの實證である

第六、油桐の實は今でも亦將來とも高く賣れる　本年四月のロンドン油市場の報告によれば支那桐油は一トン當六九ポンドで取引されてゐる、伯貨に換算すれば油一Kは六ミル內外と成る、合油分60%と謂われる、支那桐は此の原油の相場から推して實一Kは一—一ミル五〇〇に販賣されるもので、現に輸出商人はサントス港取引でK一ミル五〇〇で幾らでも買入れる事を當時報商事部に申込んでゐる

第七、五年の桐畑一アルケールの收入は四コントスにも成る　八米間隔に植えて一アルケールに略四〇〇本と成る、一本から五年生で多產系統の油桐であれば平均十キロは取れる事はゼシー石鹼會社の農場の實績である、K一ミルとして四コントスの收入は農家を充分に儲けらせる筈である

注意——栽培管理につき詳細を知りたい方は問合せ下さい御通知申します

支那油桐種子　多產系　K　二十五ミル　特價　K　二十ミル　（共同なり亦一人で拾キロ以上御注文の方には特價）

五キロ以下の注文はエンコメンダ料三ミル加算の事

苗木（七ヶ月もの）一本　三ミル　荷作送料一本につき一ミル

ゼシー石鹼會社農場產多產系油桐種子

日本人一手販賣

時報商事部

Caixa Postal, H - São Paulo

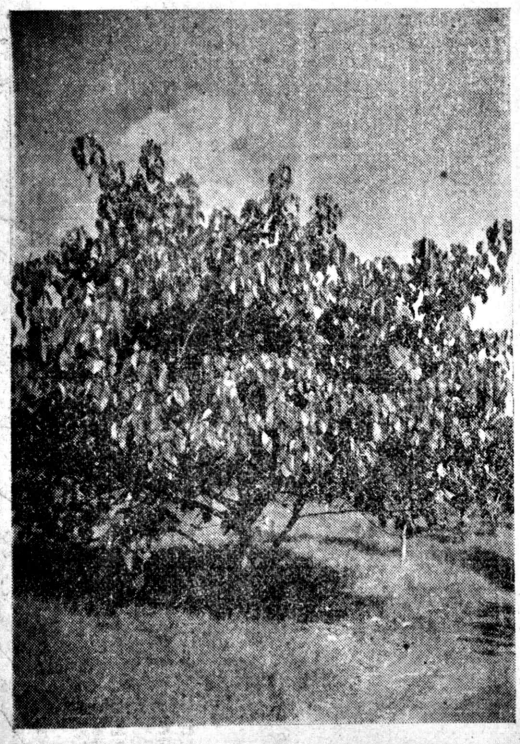

ゼシー石鹼會社農場產多產系支那油桐五年生一本收量 19K

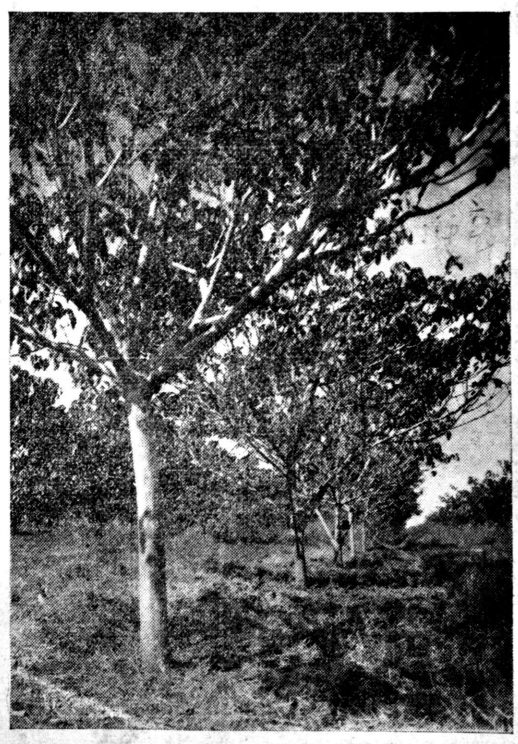

聖州に於ける六年生の支那油桐畑（多產系）一本より24Kの收量

總會はいつ開く？

熱の無い地方の中央H會展望眼は遂に中H會準備委員を推薦せず既報の通り多羅間會長の代表H會指名とまでになつたが委員の推薦を去る廿八日から依頼されてゐた▼サンパウロH會▼バウルー管轄聯H會▼モヂヤナ線H會▼ロンドリーナ國際植民地聯H會▼レヂストロ鄉▼ブ・ブルデンテ聯H會以上六H會の代表者各一名宛は今H開催される準備委員會に上聖する等である、多羅間會長は既に昨朝聖市着柏本モヂヤナ代表、佐藤ノロエステ代表の二名も續いて上聖したが今朝十時を期して日本クラブに一應代表者の顏合せを行ひ後、準備委員會を開催すると、尙ほレヂストロ鄉代表北島氏も續いて着聖、余すブルデンテ、ロンドリーナの二代表も出席確實と見られてゐる、今日の主眼は中央H會總會開催期日の決定である

中日會準備委員會

外國人經營學校は“明日”の伯國の癌となる

萌芽のうちに刈り取れ

伯字紙叫ぶ

伯國領土内に於ける外國人學校問題は既に長期に亘り論じられ來つた處であるが、最近に於ては外國人學校廢止問題は各方面に於て事喧ましく論ぜられてゐるが、是につき最近フオリヤ・ダ・マニアン紙は左の如き傾聽すべきことを論じてゐる

新法令實施に伴ふ外國人學校の廢止問題は各方面に於て事喧ましく論ぜられてゐるが、是につき最近フオリヤ・ダ・マニアン紙は左の如き傾聽すべきことを論じてゐる

伯國内に於ける外國人學校問題は既に長期に亘り論じられ來つた處であるが、最近に於ては外國人學校は其の設立維持に多大なる犧牲を要し、何人としても好むところではないのである彼等の犧牲を敢て行ふのは敎育の必要に對する自覺に因る、彼等、例へばドイツ人はその本國に於て少しも文盲者を持たぬ伯國に移り來つても子弟の文盲者たらん事を憫れ農村學校を設立するに至つた、外國人學校設立の原因は實に伯國の敎育機關の不完全にある

而しこの必要に乘じ外國政府がこれ等學校に補助を與へ始めた事により問題が敎育問題より政治問題と化するも、はやそこには贊讃すべき子弟敎育の熱意はなく、伯國に生まれた彼等の子弟を祖國の臣民たらしめんとする政治的野心あるのみである

こうした敎育を受け、伯國人としてあらゆる權利を持ちながら外國人としての精神を有する數多い外國人第二世を有する事は計り知れざる危險だ、しかしこれら外國人學校すべきは只外國人學校に對する贅沢のみではあるまい、彼等の學校はその設立維持に多大なる犧牲を要し、何人としても好むところではないのである彼等がその犧牲を敢て行ふのは敎育の必要に對する自覺に因る、彼等、例へばドイツ人はその本國に於て少しも文盲者を持たぬ伯國に移り來つても子弟の文盲者たらん事を憫れ農村學校を設立するに至つた、外國人學校設立の原因は實に伯國の敎育機關の不完全にある

而して此の秋に當り我々の爲

違犯學校の摘發續く

南大河州に續いて近く聖州にも及ぶか

外國人學校國家管理令が布告された後の打擊は何と云つても南大河州方面のドイツ人學校が一ばん大きく違犯學校はドシ〳〵敎育局から閉鎖が實行され新たにその跡へ學校が建設されて行くと、まだ聖州はこれほどひどくはないが聞村學校の外國人敎師更迭が指令された今日、違犯學校へは南大河州同樣の措置が執行されるのも遠くはないだらうと外字紙が報じてゐる

又出ださうな……

外國人營業取締法

不景氣の上に此の束縛

外國人經營學校に新らしく布告された別ち所謂の通りの膨大な諸條項は今迄自由だつた商人、會社、工業經營者を吃驚させたが、それだけと思つてゐた矢新らしい外國人經營會社と商社の統制案が起草中だと云はれてゐる、此の上しばられたんぢや——この不景氣に全く困つたものです

ホントーラと提携成つてもかく同社製藥品全部が邦人界に賣り擴かれることになつた同時に鹽野義製藥株式會社のブラジル一手取實權も委任されたのでこれを機としてA—Oの名もなくドルガリヤ原といふ形になつたわけ

日本萬國博

丸山、甘利の兩氏が使命とする日本萬國博覽會總裁の任に就き各位と相見るは欣快にたへず本博覽會は東洋に於ける最初の萬國博覽會にして紀元二千六百年を奉祝記念せむとする擧國的大事業に鑑み東京に開催する大博覽會は筆紙以來曾て易らざりし所、茲に廣く修交列國の參同を求め人類繁榮の本義に則り東西兩洋の文化を融合して各般產業の發達と國際平和の增進とに貢獻せむとす、但我國現今內外最多端にして之が準備を完成すること甚だ容易ならず各位宜く力を戮せ本會に翼贊以て所期の目的を貫徹せむことを勗めよ

令旨は

秩父總裁宮殿下

畏くも優なる令旨を賜ふ

次の移民船

第二百八十二回移民輸送のサントス丸は去五月廿一日神戸港を出帆したが乘組人數は再渡航者十二名に同伴初渡航者十名、合計十三名、サントス港着は七月四日の豫定であると又次航リオ・デ・ジヤネイロ丸は六月十八日に神戸を出帆するが移民は五百五十名サントスへは八月一日に入港する豫定

萬國博節使

使命を果して“開いたお禮の晝餐會”

丸山氏外相を招待

十日の聖市飛來をひかへて丸山、甘利兩使節一行は澤田大使、丸山鶴吉、甘利丸山、造次、天城參事官、工藤書記官小幡書記官の以上六氏に伯人ではオズワルド・アランニヤ外務大臣及び交通大臣、珈琲總裁、其他實業界、議會の各メムバー三數でメーザーが團まれ、着聖と同時に丸山氏の代りに甘利氏が起つて次のごとく使命を遂べた

◉伯國生まれの子ある方は其の出生證明書（但し父母姓名は右の通り旅券と一致せるもの）この證明書の署名もなるべく地方タベリヨンで證明して貰ふこと

◉ジュタ・コンメルシアルに登錄濟みの方は其關係書類一切

右記に對する費用として市内書中に記入される被證明者の姓名は旅券と必ず同一綴りであること、若し相違があると第十條規定の頗る面倒な手續きをせねばなりません

◉旅券

◉地方警察の國住證明書（往意）署長の署名は職務印紙一ミルとエズカソン二百レース丈に州印紙一ミル二百レースの上に貼ひ、その署名を地方タベリヨンで證明してもらふこと、但この證明書の費用として市木下法律事務所では一、外人商工者取締法規定に依る資格立證書の作成に平均百五十ミル、二、面號登錄に對して平均卅五ミルの手數料で一切を取扱つてゐる

在伯邦人の歷史もすでに卅年を經過してその間には日伯親善のために種々の交歡があつたが中でも一番大きなものに經濟使節團の交歡、がある此の經濟使節團の交歡は日本及び伯國間の親密に更に度を加へ大きな日伯親善の緊となつたが我々の覺した日本萬國博覽會の伯國參加誘致の使命も更に日伯間を親密にする意味あるものと思つてゐます、

商工業に從事する必要とし登錄出願者自らの出願を要する

◉旅券

◉地方警察の國住證明書（往意）署長の署名は職務印紙一ミルとエズカソン二百レースの上に貼ひ、その署名を地方タベリヨンで證明してもらふこと、但この證明書の費用として市木下法律事務所では一、外人商工者取締法規定に依る資格立證書の作成に平均百五

商工業に從事する外國人と必要書類

法令第三四一號

=4=

第十七條、本條の規定は航空路により入國したる一般の外國人に對しても之を適用す

第十八條、本法に規定なき事項並に疑問の點に關しては勞働兼商工大臣に依り解決さる

第十九條、本法はその公布日より之を施行す

第廿條、本法に抵觸する規定を廢す

リオデジヤネイロ共和國第五十年、獨立第百十七年、西曆千九百卅八年參月十七日、ジエツリオ・ヴアルガス、ワルデマル・ファルコン、フランシスコ・カンポス、オズワルド・アランニヤ

昨日は忘れ明日ばかり

男の戀心を怒りつゝも雄々しく生くる女給の戀

戲れに戀はすまじ

一途に男の言を信じ切り晴れて添ひ遂げる夜を待ち佗びた純情な乙女が欺かれたと知つた時の怒りと悲しみは火と燃えて男を恨み呪つたものの僅に詮ない術だつた

嬌笑と紫煙の中から拾つた女給哀話の一篇……

“松下電氣”と木村稜威雄君

ゼネラル・エレクトリック日本人部で多大の活躍を續けてゐる例の木村稜威雄君は今度日本の松下電氣株式會社とタイアップし同社製品を取扱ふ事となつた

インサツは時報社へ

十六ミリ

▲パラナ陸上聯盟理事長に西村市助氏が選任された

▲來る七月十七日に陸競、八月七日に野球大會を何れもドレスパラス中央グランドで擧行

▲パラグワス一文化植民地婦人會で貳百ミルを日本病院に寄附して來た、同金額は去る天長節に植民地青年會主催で行つた祝賀演藝會で婦人會が販賣店を張つた其の純益金であると

▲四日の朝リオはフラメンゴ海岸で發見された邦人變死體の新敎艦出現以來統一驚とは完全に縁を切つてゐたものだけに其成行は注目されてゐる

▲去三日にリオ市廳在中の丸山經濟使節團長として渡日した親日派の親善サガード・フイリヨ氏の弟ベベウ氏が過日の統一黨事件に連座して逮捕されたが、氏は昨年十一月甘利兩萬國博使節はゼツリオ大統領の招待を受けて澤田大使と共にカテテ宮に赴き使命を傳へた、ゼツリオ大統領も遠來の客を迎へて大喜びだつたと

聖市は伸びる

一週間に廿三名增加

パウリスターノの謳ひ「吾らのサンパウロ」の人口は嘱年數に百卅万と呼稱されまゝ增もしなければやゝ減りもせぬといふ事が最近の人口調査によつて明らかにされパウリスターノの自尊心?を著しく損つてしまつた

南米第三の大都會聖市の人口は一体減つていくのだらうか、殖えつゝあるのだらうか……

去る五月廿二日より向ふ一週間廿八日までの聖市内の死亡者數は三二七名で出產者數は三五〇人であるその差廿三名が聖市の發展の度である

死亡原因は消化不良が最も多く六十名、ついで心臟腎臟疾患の六七名だが中に花柳病の九名かのがあり、名を來代にまで殘してゐる脚病は四一名——この内の大部分は日本人だ——ナンテ無

各地片々

サン・ミゲール

サン・ミゲール驛ポン・スゾ小學校では來る日曜兒童の學藝會を催すことになつた敬覽會石井事務長も出席の筈である

バラナ

日南產業當務官坂國人氏、同取締役武田寬一氏當職の優勝旗武旗がこの程、前者の分はバラナ陸聯へ、後者はバラナ野球聯盟へそれ〴〵國られた共に東京松屋製の贈品見事なものである

コンゴニア

矢崎さんのコンゴニア耕地は數出以來續續者が殺到してゐる由

何しろ耕地内にビリアツト臺を有して交通の至便な事が何よりの强味

緊急告

一、再渡航歸國者に關し

五月六日發令された新入國法の實施に伴ひ今後再渡航の目的にて一時歸國さるゝ人は必ず再渡航に必要なる正規手續を濟ませ右書類を必ず御携帶歸國致され度し

從來は單なる歸國者の査證のみを受けて歸國されるゝ向き相當緩あり際社に於ては折角の御希望なるを以て何とかして再渡航方御取計せんとするも他に方法無之正規呼寄手續を濟ませられたる人以外には再渡航取扱を爲し得ざる次第に付此點と御留意の上再渡航手續は必ず濟まして御歸國相成度し

一、呼寄證明書署名證明の件

呼寄人、父母、兄弟其他被呼寄者呼寄に關し當國警察署より發給せられたる呼寄狀（Autorisação de Libreamento）には必ず署長により署名され居るものなるが中には右署長の署名證明（登記所における）を忘れて母國へ送られ居るものあり折角の呼寄狀も右の證明無くしては無効と相成に付必ず前記の證明を濟ませて送さるゝ樣致され度し

昭和十三年六月八日

海外興業株式會社　伯國支店

◎例年期大賣出し
◎二割、三割、四割、五割の大割引値段！
このチヤンスに御買物になり一家の經濟を御計り下さい
◎紳士、青少年用品一切
洋服仕立部　カミザリーア部　特技を有す
アオ・プレッソ・ソ・フイキソ
PREÇO FIXO
聖市
四四一街ジレイタ
一一二街エシロウア

Dr. Ovidio Portugal de Souza
耳眼鼻咽喉科
ドウトル オビイチオ・ポルツガール・デ・ソウザ
ソロカバナ線
オウリンニコス驛
（小早川旅館にて御案内致します）

C. DENTARIO
K. Azuma
齒科
東丸齒科醫院
本院　マリリア驛
分院　第二メスキツタ
メスキツタ　タグワ・グエーラ

おやどは
和歌山旅館
（舊名上地旅館）
宮本清
聖市コンセレイロ・フルタード街七〇番
電話　二—八三四九

社告
護啓各位益々御多祥之段奉賀候
陳者今般本社外交員中川忠吉儀御地へ出張致させ候間何分の御配慮を賜り度御願申上候
敬刺西爾時報社
敬白
ブラクロフ驛　オンパロ・ゴナス線　各位

Casas Esperidão
Rua 25 de Março n.o 679
Rua 25 de Março n.o 873
São Paulo
各種小間物卸
專門在庫品豐富
化粧品一切、靴下、ジヤケツ、襟、其他洋品雜貨一切、男女用物各種地方商人諸君！
幣店にては切捨値引は一切致しません
誠實、迅速、低廉
愛顧者用品一切リストあり次第贈呈に及ぶ

御料理
月見屋旅館
館主　安原善太
產婆　安原うめ
ノロエステ線カフエランジア町電話五二

ARTHUR VIANNA & CIA. LTDA.
▲習利噶石を使用致せず壓し醱性土瓶焼正の完全は當めません
▲十壜な御賴り下されば無料で分析して上げます
▲農具、農藥、肥料其の他御用命はフルツール ヴイアンナ會社へ
聖市サンベント街一〇〇番
電話三五二〇
御晤會は日本文にて可

YAMASHITA LINE
山下汽船株式會社
發着廣告
極東・紐育・南米航路　每月一回
使用船壹萬噸型新造優秀貨物船
南北太平洋、大西洋沿岸各地
日本間運輸航路　往航——日本、カリフオルニア、バルチモーレ、フイラデルフイア、紐育、伯、リオ・デ・ジヤネイロ
日　山里丸　サントス着陸定　六月廿七日
ヨ　山風丸　七月廿日
リ　山彦丸　八月廿二日
行
復航——リオ・デ・ジヤネイロ、サントス、サンフランシスコ、ロス・アンゼルス、パナマ、ニユーヨーク、日本へ
日　山浦丸　サントス發　予定六月十三日頃
リ　山里丸　同　七月十二日
ヨ　山風丸　同　八月　四日
詳細は左記繁社代理店へ　サントス市
JOHNSON LINE AGENCIES
Praça da Republica 22 Telephone 4094 e 5107 Santos
又一聖市代理店の左記へ
L. FIGUEIREDO & CIA.
Rua Libero Badaró, 92 - Phone 2-7153 - São Paulo

峠の女性 (7)

山中峯太郎作
木原芳樹書

鳥打帽

お靜もそこへ立つて來た。すると

「ソラ、僕のそばに、何か落てるぜ、あすこに！　姉や、見えないか？」

と、信三が僕の下を指さした

「あれ……精次さんの、鳥打帽だわ！」

「なに？　帽子か、お靜、精次さんの帽子か？」

「ウン、さうだ、鳥打帽子だよ、祖母！」

と、信三は涙から笑顏にかはつてゐた

「それなら、お靜、お前、すぐに行つて、精次さんに渡してきなよ？　米は、わしが洗つて、信三に食はしてやるだから。お前も、早く歸つてくるだ」

「……」

お靜は煩をそめながら、上り框をおりた。下駄をはくのも、もどかしい氣がした。すぐに鳥打帽をひろふと、急いで裏口へ出て行つた

暮れて間もない空に、ほの〳〵と月が出てゐた。お靜は路へ出て走つた

……町の郵便局へ行つたんだわ、精次さんは！

なつかしい氣がする、その人の名を胸で呼ながら、お靜は町の方へ走つて行つた。袖が足にもつれながら、それを氣にするよりも、路の向ふを、すかしてみた

息をきりながら、鐵道の踏み切りを越えると、やがて左へまがつて、お靜は驛道へ出た

月の下に、ほの白い道が、さびしくつづいてゐる。けれども、人影が見えずに、お靜は、思はず立ちどまつた

と、顏を上げたとき、路の向ふから歩いてくる人影を、お靜は、胸を躍らせて見た

道の向ふから歩いてくる男月の光に、白い旅卷と、黒い二重廻しが、ハッキリと見えた

精次さんぢやないわ

中折帽をかぶつてゐる、その人が、ゆつくりと歩いてくる……

お靜は、もう、引返さうとした

……もう一度、きつと寄つてくれるかしら？　精次さんは！

と、それがたよりに思はれるのだつた

……祖母がもう、御飯を炊いてゐだらう、信ちやんも、よろこんで！

炊きたての眞白なお米が、ツヤのやうに、お靜の目の前に現れた、お靜は足を早めた

夜風にあたつたせいか、氣もちのわるかつたのが、かへつて今は治つてゐた

結婚

家庭

結婚奇習

男女の鬪爭か互に優越を爭ふは

偏食は遲らせ治癒る

餅やてんぷらは傷が癒り難い？

榮養學でこれを證明した食物と傷の關係

傷のある時に天ぷらなど脂つこいものや餅を食べると治りが悪いと俗に云はれてゐます。榮養素と傷の治り方とどんな關係があるかの點は時節柄目されてゐるところですが在[illegible]つき東京國立榮養研究所の連水決、大磯徹雄、福井忠孝氏らが今度京都で開かれた日本醫學會のうもの榮養學會で興味ある發表をしました

白服を四群に分ち第一群には炭水化物六七%、蛋白質十六%、脂肪七%、無機質（マグネシウム、ナトリウム、カリウム、燐、鐵、カルシウム、沃度など四%）酵母（ビタミンA、D）三%の割合の標準食で第二群は炭水化物九〇%、無機質四%、酵母三%、脂油三%、で第三群は蛋白質九〇%、無機質四%、酵母三%、脂油三%で第四群は脂肪九〇%、無機質四%、酵母三%、肝油參%で二週間養つた後、皮膚に傷をつけ膿瘍を作細に調べた結果は次の通りでした

	治癒率	五日	七日	全治
第一群	五〇%	九日	一二日	一五日
第二群	二五%	一一日	一四日	一八日
第三群	五%九	八七	一二四	一六九
第四群	七四	九三	一二三	一五〇

即ち偏食でない標準食が最も治癒率が高く、炭水化物の極端に多いのはじめはよいが後が悪く、蛋白質に偏したのは治癒悪く脂肪の多すぎるのははじめは悪いが後でい好い成績を示しました

極端でなくば惡影響なし

速水氏の談

右につき速水氏は次のやうに話してゐます

「人間の營養にとつても食餌はこの實驗の第二、三、四群のやうな極端な偏食はなく今後これを標準食に徐々に近づけて更に研究を進めた後でないと、この成績をそのまゝ人間にあてはめるわけには行かないのですが、榮養素の如何が傷の治癒に關係のある事は明かになりました、實際問題として天ぷらや餅などを普通にとるのは悪影響はないと考へられる、要は偏食を避け各榮養素を適當の割合にとるのが最も大切である」

花嫁の頭や肩を靴で打つロシア風俗

ロシアの地方では花婿が花嫁の頭を長靴をはいた足で打ちこれでもう彼女は自分の云ひなりになるものであることを示します。

花嫁の頭を靴で打つ地方

モロッコ地方では花婿が將來の支配者たらうとする爲に、花嫁の頭か肩を三回乃至七回鞭でかるく打つとか、花嫁を優しく手か足で打ち又は踏ることが結婚の儀式とされてゐます。

逆に花嫁が靴で花婿を打つ地方

併し一方スロヴイーン人の間では、結婚の儀式に花嫁が花婿を靴をはいた足で打ち私しはいつもあなたの靴を脫がせてあげるやうな甘ちやんでないことョの意思表示をするそうです。

羊を夫に見立てその背袋を踏む

またモッコのある地方では夫への權力を示す爲に、結婚式日には花嫁は牡羊に乘ります、また結婚式の饗宴のために殺される羊も夫を現すものとされ、夫を柔順にし、無害のものにする爲に羊飼りをこの動物に襲ひます、そして動物の胃が取られたとき彼女は自分の右の足をその上に置きます。

奉式を掌の上と下を夫婦で爭ふ

ドイツの多くの地方では、結婚の奉式に際し僧侶が夫婦の手を組合せる時、花嫁は爭つて上の手の位置をとらうとします。同時に花婿の方も同じことを試み、茲に男女の二つの艶なる爭ひますまいか。

主婦のメモ

古洋服のいやな光り上手な消し方

洋服は、サーヂやウーステッド地ですと、古くなるに從つて光つてまゐりまして、アンモニア水などで撫でつけてもなか〳〵光りがとれません。要するにその部分の細毛が磨れ切れて來たのですから、一度ひが起りますが、結局それは僧侶が男の手を上に置かせる事によつて、日出度しく〳〵の落着となるそうです。結婚はそれ和合すべきものですが、同時に相爭ふものであり、爭ひによつて又和合が愈々固められるものであることを、これらの結婚寄習俗は有力に物語つてゐるのです。

莫迦にならぬ『あづき』の榮養

だが食べすぎぬやうに

寒いとき　ご婦人にいちばん歡迎されるのはお汁粉やゆであづきであるらしい、あづきの一人當りの消費量は毎日七グラムとされ、わが國民とはきり離すことのできぬ食品です

◇蛋白質二二、九七%◇脂肪〇、三八%◇含水炭素五一、六七%◇纖維九、七四%◇灰分三、五四%

右の分析表でも明らかなやうに、含水炭素が多量であることが特徴で從つて砂糖を加へてお汁粉やゆでばかりでは非常に胃には消化しにくいものです。たゞあづきは皮が堅いので、その纖維や含水炭素その他の榮養素が胃腸の内容物と混合するのに時間がかゝり、從つて少くとも學齡までの子供にゆであづきを與へるのは禁ずべきで、子供がお腹をこはすのは大抵あづき類によることが多いものです。皮を取つて晒粉にすれば消化もずつとよくなつてきますがその代り御承知のあづきの生命であるビタミンB1をとることができなくなります、あづきの皮の部分にはビタミンB1が多量に含まれてゐますので、ゆであづきや田舍汁粉を食べることは、最も經濟的なビタミンB1補給の方法です。但一晩あづきを水に浸した場合、その水の中には多量のビタミンB1が溶けこんでゐるので、その水も利用すること、契あづきを柔かくする目的の爲に重曹を加へるのは禁ずべきで、ないと折角のビタミンB1は失はれ、又アルカリで破壞されてしまひます、とにかく潛伏腳氣のあるやうな人があづきを食べるのは大變よいことですが、あづきの形のまゝで食べるのを忘れないことです

ウソ倶樂部

園藝欄

朝顏の種と夕顏の種とくつつけて蒔いたら、雙顏の實が出ました

奢侈稅

「君は相當著飽食を揃つてるだらう」「僕は贅澤なんかしやしないよ」「しかし、君の繪君は別嬪すぎて君には過に贅澤だと思ふがね」

病後の衰弱にポリヴィタミーナ

マッピン・

プローベル類

氣候不順な時の防寒着としては理想的なものです！
英國及びエスコシア製のアンゴーラ毛カスメレ又は駱駝毛製で、灰色とベイジエ色の趣味豐かな色合の高級品揃ひ

最低特價 58$ から

"MORLEY"の毛あみ靴下
最近豐富に荷入
單色物一足……15$

MAPPIN STORES
SOCIEDADE ANONYMA INGLEZA

高級洋服の御注文は
重寶で便利な月賦販賣部を
御利用下さい

洋服外套 防寒及び防水用

純毛ガジミーラ地洋服 一七〇弗から
日本人店員大城君男女紳士服地は羊絨紡及び織布は英國
弊店洋服工場にて絶對實價に拘らず
御買上げの有無に拘らず

レンネル洋服店の陳列を御覽下さい

聖市 サンベント街51 アベニーダ ランジエル・ベスターナ1563
サントス市 ジエネラル・カマラ街15

今月の運勢

一白金星

三十二　廿一　卅　卅九
四十八　五十七　六十七
七十五歳

乾燥期の青空の下でロクに儲からない機作では何とも致し方がない、何とかうまい儲け仕事はないかなアーなんて考へるのは止した總てが時の廻り合せなんですからかういふ時期に足掻けば却つて悪い、ヂット辛棒して婚機の來るのをお待ちなさい、轉移、開店婚姻はみな凶です

二黒土星

四　十三　廿二　卅一　四
十三　廿二　卅一　四

三碧木星

五　十四　廿三　卅二　四
十一　五十一　六十一　六十
八　七十七歳

此の月は多少の困難はありますが吉運勢に向ひます、萬事進むに宜しいですが異性の爲か金の關係で煩勞を來す事があります、損をしたり、他から笑はれたりする故用心をして下さい、移轉、開店、結婚何れも吉です

四緑木星

六　十五　廿四　卅三　四
九　七十八歳

宇宙にしてゐると折角苦勞をして積つた財物の資上金とか土地金錢の契約に問題が起る月です、先づ〳〵一應を締めて下さい、近親關係にも何事か起ります、金が貯まつたからとて住宅の新築とか商賣の轉向は止しなさい、移轉は月末がよいです

五黄土星

七　十六　廿五　卅四
十三　五十二　六十一　七十
今月のあなたの運勢は？……
乾燥期の晴天の下に何となく氣分も勝れてエーと〇萬日とひつゝ大きな仕事をしてみたいと何時も思ふその事々をおやりなさい今年中に一ばんよい月です、しかしあはてないやうにして下さい、轉勤、移轉、結婚皆吉です

六白金星

八　十七　廿六　卅五　四
十一　五十三　六十二　七
十一歳

今月の運勢は基だよくない、自分で築つた穴へ自分が落ちるといふ馬鹿げたこともチヨイ〳〵あります、かゝる時ならば新規の事には手を出さぬこと、その他は一切よいでせう

七赤金星

九　十八　廿七　四
十五　五十四　六十三　七
十二歳

今月の運勢は基だよくない、自分で築つた穴へ自分が落ちるといふ馬鹿げたこともチヨイ〳〵あります、かゝる時ならば新規の事には手を出さぬこと、その他は一切よいでせう

八白土星

一　十　十九　廿八　卅七
四十九　五十五　六十四
七十三歳

お氣の毒樣にも今年は悪い年ではあるが今月は平穩するほどでもありません、ブラジルは國いですから今までのあなたの運勢ですから今までのあなたの方は諸事が思ふやうに行つてりましたら一所懸命おやりなさい、若し思かつたら早速見切ることです何れにしろノンキな事をして居ては尻の毛まで拔かれます、移轉、普請結婚は何等差支へありません

九紫火星

二　十一　廿　廿九　卅八
四十七　五十六　六十五
七十四歳

あなたの今月は萬事進むに宜しいですが異性の爲か金の關係で煩勞を來す事があります、損をしたり、他から笑はれたりする故用心をして下さい、移轉、普請、開店、結婚何れも吉です

カーザ東山
CASA TOZAN, LTDA.
Praça Mauá 25 - Caixa Postal, 911 - Santos
Phones. 2105 e 2106 - End. Teleg. "TOZAN"

東山銀行部
伯貨定期預金壹ケ年六分

サンパウロ事務所
Rua Florencio de Abreu, 74/76 - Tels. 3-1141, 3-1142, 3-1143
取次所 Rua Conde do Pinhal, 120 Tel. 2-3706
End. Teleg. "TOZAN" Caixa Postal, 528 - São Paulo

リンス事務所
Av. Voluntario Rosalino Silva, 147 - Caixa Postal, 11 - Lins
Phone. 240 End. Teleg. "TOZAN"

BANCO ESPECIE DE YOKOHAMA, LTD.
(The Yokohama Specie Bank, Ltd.)
Rua da Candelaria, No. 23
Caixa Postal, 380 Rio de Janeiro

横濱正金銀行
リオ・デ・ジヤネイロ店

キリストヲ手紙ノ表ニハラレルル

▲鄉里送金
▲日本貨預金
新爲替管理令により內地向送金は一口四百ミル迄許可さるる事となりました
但し送金許可の獲得には多少の遲延は免れません、尙新令により特別稅として送金額の三分（3%）を「ブラヂル銀行」へ納入せねばなりませんから送金額以外に三分（3%）の金額を加へ御送金下さい、特別稅三分（3%）御送金なき時は御入金金額中より差引き殘額內地向送金申上げる事と致します

▲伯貨預金
定期預金　六ケ月以上利率當分年三分五厘の割であります
外に當座預金、特別當座預金等御便宜御取扱ひ申し上げます。

汗の知識

日本人には二、三百萬の能動汗腺がある

△—人の身體には二種類の汗腺があり一つは形だけで全く汗を出さず、他の一つは名の通り汗を出す力をもつてゐてこれを能動汗腺と云ひます、三歳以上になると、その總數は年齡にかゝはらず同じ日本人は二〇二萬±三二万、フイリツピン土人は二六四万±三〇六万、ヨーロツパロシア人は一六四万±二六四万の間にあり、住んでゐるところの濕度の高さに從つて此の數が增へ、この數の差違の一部の原因は乳兒生活の氣候條件に

毛布の洗濯

毛布の洗濯は、まづよく叩いて塵埃を落し温かい石鹸水に一時間程漬けておきます。それから手早く熱い石鹸水で洗ひ、動かず擦み等で止めて、水道の水をゴム管で引き、掛けた儘烈しく水をかけて石鹸を洗ひ落します。かうすると纖にもならず毛立ちも崩れません

刺刀まけかうすれば防げる

◆—春は刺刀を時々當ててムダ毛を除ることが必要ですが御自分で刺る時には兎角刺刀負けをして肌を荒し勝ちですから、それには次のやうな注意をお忘れなく

◆先づコールドクリームで白粉や汚れをよく落してからタオルを當てます、次にコールドクリーム又は純良な椿油を少量すり込み、更に良質の石鹸をよく泡立てゝつけ、それから刺刀をあてます。刺り方は輕く刺り少々毛が殘つても二度刺りしたり逆刺りも絶對にしてはいけません。尙刺刀は使用前後に熱湯で消毒し、一時間程漬けておきます。それから手早く熱い石鹸水で洗ひ、動かず擦み等で止めて、水道の水をゴム管で引き、掛けた儘烈しく水をかけて石鹸を洗ひ落します。かうすると纖にもならず毛立ちも崩れません

◆—刺つた後はぬるま湯か蒸しタオルで石鹸を落し、化粧水又はクリームを必ずつけておきます

消化酵素

によつて糖化されにくい性質をもつてゐますので、消化の點は感心できません。從つて少くとも學齡までの子供にはゆであづきを與へるのは禁ずべきで、子供がお腹をこはすのは大抵あづき類によることが多いものです。皮を取つて晒粉にすれば消化もずつとよくなつてきますがその代り御承知のあづきの生命であるビタミンB1をとることができなくなります、あづきの皮の部分にはビタミンB1が多量に含まれてゐますので、ゆであづきや田舍汁粉を食べることは、最も經濟的なビタミンB1補給の方法です。但一晩あづきを水に浸した場合、その水の中には多量のビタミンB1が溶けこんでゐるので、その水も利用すること、契あづきを柔かくする目的の爲に重曹を加へるのは禁ずべきで、ないと折角のビタミンB1は失はれ、又アルカリで破壞されてしまひます、とにかく潛伏腳氣のあるやうな人があづきを食べるのは大變よいことですが、あづきの形のまゝで食べるのを忘れないことです