MANARIO
- S.PAULO 16 DE AGOSTO DE 1933

NOTICIAS DO BRAZIL
Director-Proprietario Seisaku Kuroishi

REDACÇÃO E ADMINISTRAÇÃO
RUA FAGUNDES, 16 - TEL. 7-4670

伯和西爾時報

發行所 聖市ファグンデス街一六—郵函「日」電話七—四六七〇
伯刺西爾時報社
（本紙一週二回發行）
購讀料 壹ケ月—參ミル 半ケ年—拾六ミル 壹ケ年—參拾ミル

注目すべきは 經濟界の變化（四）

ブラヅル綿花が、日本へいくと云ふので、その道に目敏い利權屋は、サンパウロ州政府に交渉して無償土地借入れの利權を得、そこに大規模の棉作栽培を行らうと云ふ、野心を起し初めたとのことであるが、何もそれまでしなくとも既に州内廣く散在する邦人農業者を主とし、ブラヅル人及び其の他の外人をも棉栽培に參加せしめ、棉作に適する土地に種子を選んで栽培し、日本の紡織に適する良質綿花を作出せしむるを、却て策の得るものではあるまいか。

又、北伯に於ては、南拓の福原氏は棉の栽培に着目して、パラ州に植民地を樹立し、種子と栽培法とに關し數年研究の結果が草綿としてはテキサス産の、二級品程度のものが出來ると云ふ、確信がついたと云ふから、安い勞銀の勞働者さへ得られるなら、パラ州の棉作も將來有望だと云ひ得る。それなら珈琲はどうか。連年の豐作と市價の暴落とで、ファゼンデイロやシチュアンテは、すつかり力を落してゐるが、何もさう沈眠的にならなくてもよいのだ。今年は不幸にも、降霜の周期とも云ふべき十六年の前厄的降霜で收穫が減ずるも、北米の大市場も、ルーズヴエルト大統領のインフレーション政策で物價が昂騰し、工場の復活で失業者の數も漸次減つてくると云ふから、珈琲の前途も幾分づゝか良くなつて行きつゝあるのではないか。

ロンドン經濟會議が英米の意見不一致で、當分休會となつたが、どうで繼續して見たところで、折合ひ得ない難問題が幾何も頭を出してゐる以上、骨折でんの草臥儲けに陷いらざるを得ないのであらうから、一休み休んで、その中また機會を捉へて再會するを良しとせん。兎に角、經濟的帝國主義が今日のやうに漲つてゐては如何ともすべからずであるから、先づ當分英國は英國の思ふ通りに行つて見るが良いし、米國と日本とは行りかけたインフレーション政策で策と日本のそれとは同一だと云ふのではない。北米は農業救濟擴張案の三十億弗の擴ちやうもインフレーションを行ふためだと云つてゐるが、日本のインフレーションには注込めば金が上るのでなく、出せば消へていく處のマンシウ事變費、軍備充實費等が主要位置を占めてゐるから、財政の赤字を減ずる上から見るなら、北米は追々整理がつくに反し、日本が當分見込ないので心細さの感がする。

然し、いかに政策の根本に相違があるとしても、現在の不景氣を打破するには、北米も日本も、人爲的インフレーションに依るにあらざれば他に道なしであるから此の政策を採り、之によつて金融の行詰りを緩和し、物價を引上げ工業の復舊を計つて失業者に職を得させんとするのであるが、然し餘りに之を極端に擴張するならそこに非常な危險があるから、是れは初めから覺悟してかゝらねばならぬことなのだ。

それは兎に角、ブラヅルに在る吾々としては、吾々に利害關係の多い日米が、インフレーション政策で經濟界の行詰りを打開し、ブラヅルとの農產品取引を、復舊又は開始することを衷心から悅ぶと同時に其の期の成るべく速かならんことを祈るものである。

經濟的裝武

對日關稅壓迫の强襲に對抗し 斷乎、複稅制度を制定

―現行單一關稅制度を改變して―

帝國經濟外交確立の基礎工作

【東京十四日】日本の國際聯盟脫退後は列國が續々對日關稅引上げを斷行し、經濟的壓迫が强壓を加はへるに至つた爲め わが外務當局では政府に對し現在及び將來に於ける關稅戰爭に對する經濟的國防として現行單一關稅制度を根本的に改變し、複稅制度の可及的急速なる制定を提議し、先納關係各省に對し外務省側の意嚮を述べ考慮を求めることにした

制定理由

今次の倫敦經濟會議に於ては爲替及び關稅問題について原則的討議を見たが、結局拘束的國際規約の締結を試みんとして實現せず失敗に歸したゝめ、世界經濟が漸く各國の經濟的國家主義の激烈なる競爭を誘發するに至つた、然るに帝國は斯かる關稅通商戰爭に對して國防的經濟制度を缺き他方列國は帝國との最惠的通商條約を廢棄し帝國との最惠的通商條約を一方的に對日關稅引上げをなし來たりつゝある事實に鑑み、帝國としては、現行單一關稅制度を以てしては關稅定率法第四條に依る外に報復的措置を講ずるの方法なき有樣であるが、斯くの如き經濟的壓迫に對し無武の地位を維持する事が困難であるからこの際根本的措置として現行單一關稅制度を改變し、複稅制度を急速に制定し置く必要があり、複稅制度に對しては幾多異論の存する處であるが、聯盟脫退後の帝國經濟外交確立の基礎的工作として本制度の制定は國策的見地より審議を見るべきものであり、事務的見地に基く反對論の如きは明治四十三年現行單一關稅制定當時と今日とは帝國の國際經濟事情に顯著なる相違ある以上 既にその意味を失へるものと言ふべきである

中鐵を繞る列國の權益

ソヴエート側の中鐵賣却の提議は大いに內外の注目を喚起した、去る五月八日駐日佛國大使マルテル伯は外務省に重光次官を訪れ、佛國が中鐵に對し重大な利害關係あることを指摘して、その舊債權の確保を主張したが、重光次官の爲斷乎一蹴されたことがある、中鐵賣却問題が具體化するにつれ、今迄知んぞ睡眠狀態にあつた列國は急に各自の舊債權を主張し出したのである、そこで本問題の圓滿解決には相當の犧牲を經由所を經ればならぬ錯雜した列國の權益問題に關するもので、從つて同鐵道の所有や經營に變化が生ずれば列國は何かと物を言ひ出すのではないかと思はれてゐる、佛國が今次の同鐵道讓渡交涉を機として多大の關心を持つに至つたのは主として次の樣な根據に基くものである

佛國の投資

佛國は本鐵道敷設に要したる賞金六億ルーブルと其後の缺損補給費一億八千萬ルーブルとの八割を出の間に同盟の第一歩たる「相互協議」を締結した、而してその後「蓄貯利子」で生活する佛國民は、政府の支持を得て、ロシア革命直前迄實に五十一億九千萬ルーブルをロシアに投資した、ロシアがシベリア鐵道及び滿洲內に鐵道を敷設することが出來たのも實にこの佛國民の投資の賜であつた譯である佛國の銀行家は、自國の支那に於ける發展についてロシアの援助を求め、ロシアは李鴻章との密約によつて滿洲內の鐵道敷設權を獲得したので、兩者の希望相合して、こゝに佛國資本を利用した露支共同の中鐵敷設を實現したのであつた、この敷設權を握つてゐたロシヤ革命後、ソヴイエート政府は共產主義の見地から、一切の外債棒引を聲明すると、佛國は滿洲が支那領であることを理由に强硬に自己の債權確保を主張し、支那に對し債權確保を求め、一九二一年の華府會議でも米、日其他の債權國と共に問題となり、翌年二月二日中東鐵道債權保護留保決議ともなつたのであつた、斯くの如き立場にある佛國がロシアの東支鐵道賣却說に對して外交的活動を開始するに至つたのは誠に自然なことゝは言ればならぬ、併し「借主は露國である、ロシアに貸したものなり、ロシアに催促せよ」と十餘年前支那政府は佛國の債權確保請求を一蹴したものである

米國の野望

日露戰爭後滿洲一帶が完全にロシアの勢力から脫すると、列國はこゝを新しい利權獲得の競爭場と化せしめた、特に米國資本家の暗躍狂奔甚しく一九〇五年ポーツマスに於て講和談判進行中、米國の鐵道王ハリマンの滿鐵買收計劃が失敗に歸すると、越へて一九〇九年國務卿ノックスは滿洲諸鐵道の中立を各關係國に提案すると共に他方錦州愛輝間の錦愛鐵道借款優備契約を支那政府と締結して米國は益々有利となつた、一九一九年一月日米間に東支ウスリ、西伯利亞鐵道監督協定案が聯合國シベリヤ出兵中成立し、三月五日には聯合國特別委員會が成立した、實質上は技術部委員長たる米人部長が同鐵道の獨裁的權限を擅つてゐた、米國は撤兵を宣言し乍ら鐵道委員會幹部は居殘つて業務を續行した又米國は聯合國の援助資本として八百萬圓を出資し、更にケレンスキー時代には露國の鐵道に運輸料材約三億ルーブルを補給し、その中極小部分を東支鐵道に流用したと言はれてゐる

過般の世界經濟會議の日米豫備會商は去る五月華府で前後二回に渉つて行はれた其の結果は果然兩者の諒解（既報）となり、滿洲事變以來尖鋭化しつつあつた兩國の感情が一轉した、寫眞は豫備會商直後に於けるルーズヴエルト大統領とわが首席全權石井菊次郎子との堅き握手―左端は深井代表

試案の內容

而して外務當局の抱く複稅制度試案の內容は次の如くである

一、輸入關稅率は品目別主義により最高率、中間率、最低率の三種に分つ、但し他國との現行通商條約により設置されてゐる協定稅率及び無稅制度は右條約の存續する限り繼續せらるゝものとす

一、最高稅率は無條約國より輸入せらるゝ奢侈品、加工品等に對し適用せらるべく又種々の名目に基き帝國に對して差別的通商待遇を與ふる相手國に對し正當なる報復として運用せらるべきものとす

一、最低稅率はこれに反し條約國より輸入せらるゝ原料品、粗製品等に對し適用せられ又帝國に對して通商上の恩惠的措置を實施する相手國に對し運用せらるべきものとす

一、最低稅率は現行稅率を以てこれに適用し最高稅率は品目により最低稅率の三倍乃至四倍とす

一、最高稅率乃至最低稅率の隨時適用に關しては大藏省令を以て急速にこれを發動し得べきものとす

而して複稅制度は現行關稅制度の根本的改變であると共にわが國產業の保護及び通商場復等各種の見地より愼重立案せられることを要するを以て至急政府部內に關係各省の權威者を以て組織した複稅制度調査委員會を設置し、これが實施に關しては通常議會の審議及び協贊を要するも、事態緊急なりと認められた場合は、政府に於て帝國憲法第八條及び第七十條に基き緊急處置を執るべき決意あることを必要とする譯である

經濟會議失敗に鑑み

我對外政策の基調整ふ

自主外交を旗幟として

（東京九日）倫敦經濟會議失敗後の世界經濟戰と一九三五年の華府倫敦會議の條約改正期に處するため內田外相以下外務首腦部は連日に亘り首腦部會議を開き對策を練りつゝあるが大體次の如き外交基調を以て進む意嚮である

一、對支政策基調

支那に關する限り帝國政府は飽く迄既定方針に基き帝國政府獨自の自主的强硬態度を持し、國際聯盟を始め、英米等の採ることあるべき一切の對支援助策謀を斷乎排擊し、支那をして全く自發的に東洋モンロー主義の眞意を認識せしめることに努力すべし

一、通商政策基調

經濟會議決裂によりこん後の世界經濟戰の激化を招來し、殊に吾國に對する列國の攻擊は熾烈となるべきを以て帝國政府はこれが對策を講ずると共に積極的に海外市場進出を採るべし、即ち我國と直接緊密なる經濟關係を有する各國との間に個別的に互惠商議による通商條約を締結し積極的對策としては不當に我國の對外通商を壓迫するものに對して斷乎報復手段を採る と共に埃及、アフリカ、インド、南洋、中南米等の未開拓諸市場を可及的に嚴く開拓し、以て我が對外通商の伸長を計るべし

一、一般國際政策基調

帝國政府は聯盟脫退后自主的外交政策に戻りたりと雖も、列國との對外折衝には出來るだけ協力政策を採るべし、從つて埃及、南阿聯邦、アヅガニスタン、コロンビア、エチオピア等に公使館を新設し、別に國際文化局を設けて各國と文化的聯絡に努力すべし、尚一九三五年の華府會議に於て不當に壓迫されたる我が海軍力の對英米の均等化を要求すると同時に對四ケ國條約に伴ふ支那の國際管理問題、滿洲國問題等の、一般太平洋問題の再討議が行はるべきを以て、此際帝國政府の合理的主張を貫徹せんがため萬全の策を採るべく、これが準備として外務省に外交參謀本部たる考査部を本年中に設置すると同時に明年度に於て歐米局第三課を設け一九三五年に備ふる爲めの諸方策を根本的考究を行ふであらう

國民思想善導の爲め

映畫國策を樹立

一石三鳥の政府具體案成る

【東京十四日】政府は露、佛兩院の建議に基き思想對策、社會教育並に日本宣傳の見地から映画國策を樹立すべく計畫中であつたが、この程ほゞ具體案を得たので近く關係者の協議會を開き、これに附議することゝなつた、映畫國策樹立は齋藤首相が熱心なる主張者であるので遠からず實現を見るものと期待されてゐるが、その大要は次の如くである

一、文部、鐵道、內務、陸海軍、大藏等の關係各省並に民間權威者を加へて映畫製作の奬勵、指導、統制の中央機關として映畫委員會又は關係各省の連絡會議或は映畫局を創設する

一、民間の映畫製作會社を以て映畫協會を組織せしめ、之に中央指導機關より働き掛けて國家の指導精神（日本精神）の普及徹底を目標とする教育映畫を作製せしめる、特に年少者のため少年映畫を作る

一、各映畫館に教育映畫の强制上演を行はしめる

一、國產の保護奬勵の爲め外國映畫に對しては輸入制限若しくは上演制限を行ひ、國內會社の作製にかゝる優良品に對しては賞金等を與へ之が奬勵助成を爲す

一、國產映畫の海外販路開拓を行ふと同時に輸出フイルムの統制を行ふ

一、ない畫研究機關、俳優教育機關ない畫技術學校の設置を行ふ

一、輸出フイルムの檢閱稅關と內務省の檢閱の統一、陪審檢閱等檢閱制度の完備を期する

自主外交

「確立の手段」と軍縮會議の對策

歐米課を新設

【東京十四日】內田外相は、世界各國の經濟ブロックの傾向顯著なるに鑑み外務省の陣營を根本的に建て直し、自主外交を確立する必要を感じ現在の歐米局を二分して歐洲局と米洲局とを設すことに決し既に九年度豫算に計上、大藏省には廻附したが、右の結果外務省には今度滿蒙局と共に米洲局國際文化局が新設される譯で豫算通過を待つて官制改正案を提出の豫定である、而して外務當局は來る一九三五年の海軍々縮會議に備へる爲め、當初現在の歐米局に第一課を增設する計畫であつたが問題の複雜性に鑑み、外務省のみではこれを處理すること不可能であり、陸海軍の援助聯絡を仰ぐ必要ある爲め別に委員會を設置することゝし、同委員會を各國軍縮事情調査委員會と命名することに決した、依つて外相は右に要する經費の議會通過を待つて直に外務陸海軍共同委員會を組織し、來るべき軍縮會議に萬全の方策を樹て準備する筈である

南支那海の群島

我既得權を主張

外務、佛國へ通告

【東京十三日】佛領政府宣言の南支那海の九島の內六島は、わが外務、海軍兩省調査の結果、ラサ燐鑛會社が發見し事業經營せることを判明し、軍事的にも重大なので、外務當局は尙調査の上佛國に對し左の理由から先占權保留に關し通告することに內定した

一、六島に於ける燐鑛會社の既得權利は他國の先占により何等毀損せず

一、且つ右の島は台灣島に近接し我が船舶も來往頻繁で、軍事的意義極めて重大である

一、從つて我が國は軍事的見地に基き非常な場合の同島に於ける軍事的權利留保の必要がある

外務、菱刈全權へ對滿方針を訓令

【東京十三日】駐滿全權大使菱刈大將は赴任に先立ち外務省に於て內田外相と會見、對滿國策の根本方針に關する協議を行つたが、外相よりは左の趣旨の訓令を授與するところがあつた

一、對滿政策決定に就ては從來通り外務、軍部並に關係省等の聯絡の下に行ふべし

一、對滿政策の完全なる遂行の爲めに要するマン洲獨立守備隊增駐の件並びにマン蒙局を外務省所管として設置する件に就ては外務軍部相協力して其の實現を計るべし

尙新大使は、現地の情況に鑑み可及的速に任地に向ふことゝなつたが、先に閣議で在マン洲國大使館參事官に任命された谷亞細亞局長は菱刈大將と同行の豫定である

ミナス州代議員ら政府と態度を協議
五ケ條につき主張決定

【リオ十日發】十日ミナス、ベロオリゾンテ市自由宮に於て過般の五月三日の總選擧に選出された代議員の大會が開かれ、政府側よりはオレガリオ・マシエル州統領を始め、各州長官出席、來る國民議會に於てミナス州代議員の態度に關し協議し、且政府側の意向をも示して、これが支持に關して諒解を求めた、即ちグスターボ・カパネマ内務長官は政府の意向を左の如く示した

一、聯邦制の保存に依つて、ミナス州の自治權の確認に努める

二、聯邦立法部の構成に關して州下院議員と聯邦諮問院の構成に就て各意見の分れが豫想されるが此の場合下院議員の構成に關しては、國民の代表を以つて成立するものとし、其の選出數は各州の人口に比例するものとすること、而して總選擧は直接、普通選擧たらしめる可く主張すること、後者の構成に就ては各州の代表者を以つて組織し、其の代表者數は各州に依り比率に依つて規定す、選擧は直接、間接なる問はないが普通選擧たらしめること

三、大統領の選擧を國民議會の選擧となすものとすることには反對にして一般普通選擧に依るべきを主張すること、それが間接選擧たると直接選擧たるとは問はない

四、司法部の構成に關しては聯邦司法權（大審院、必要なる場合は其他下級裁判所）と地方司法權（地方裁判所、地方判事）との二元性が司法機關成立の根本的要件として聯邦に依つて確認されることに努める

五、各郡には郡自身に關する事項

九月八日まで議會召集令發布か
◇……閣議で協議

【リオ十二日發】　ゼツリオ臨時大統領出席の下に十二日午後三時からリオカテテ宮中に閣僚會議が開かれた、文相ツシントン・ピーレス氏は目下ミナス州ベロオリゾンテ市に旅行中で缺席したが其他閣僚は全部出席を見た、勞頭法相は現在紛糾を續けつゝあるマツト・グロツソ州の代議員選擧無効問題に關し詳細經過を報告し、憲法改正議會の召集令及び召集日に關し諸る處があつたが、召集日決定は來る九月九日を以て終了するのでそれまでに決定的な日時を指定して法相の名の下に最高裁判所に宛てゝ通告することに決定を見た

次いで藏相から財政狀態に關して

大統領北伯巡視

【リオ十日發】アノイテ紙の報ずる處に依ると、從來大統領の北伯巡視は種々の事情で延引に延引を重ねてゐたが、來るパライーバに於けるジョン・ペツソアの銅像設立の除幕式を機に北上するものと見られてゐるが其の期日は未だ不明であるが、近く亞國大統領アウグスチン・ジユスト將軍がリオ市に來訪する豫定であるから其の後になるだらうと見られてゐる

であるが各代議員はこれを了として來る議會に於てこれが實現に努力する旨を示した

共産軍討伐開始
南支に再び動亂

【上海十日發】香港からの情報に依れば、支那國民政府下の第十九路軍は龍雲の配下の支那共産軍と交戰し、激戰の後、國民軍側は約四ケ大隊の死傷を出し、共産軍側は五千人に及ぶ死傷者があつたと又別報に依るにアモイ地方の共産軍討伐の意氣は非常に昂り、目下將介石軍は爲んに同地方の共産軍と交戰しつゝあり、既に四万の共産軍を潰滅せしめたと、一方共産軍はこれが救援の爲め大部隊をもつて江西省横州方面に進軍せしめてゐるが兩軍の開戰と共に南部支那は再び動亂の禍中に於かれるものと見られる

に對して一定の基準に依つてなしたものであることを強調し、稅出規則及調査を目的とする經濟審議會は目下組織中である旨を述べた

青色飛行隊廿三機

【羅馬十三日】去る九日、シカゴ訪問の歸途、葡國首都リズボアに立寄つたバルボ將軍指揮の伊太利編隊飛行艇廿三機の乘組員一行は同國朝野の大歡迎を受け、十二日愈々最後の航程を翔破して母國に歸還することになり、同日午前六時十分『イタバルボ』機を先頭にスタートを切り、西班牙の南端英領ジブラルタルを經てモロツコタンヂエールを通過、パレアス島の南方カゴレア島上を飛行し一路オスチアに向つた、

途中逆風の爲め豫定より非常に遲延し、午後六時半一隊は無事フイミキノ飛行場に着水、ムツソリニー首相を初めとして政府筋の高官及び今回一行が通過した各國大公使の熱烈な歡迎を受け、玆に記念すべきシカゴ訪問の大壯擧を終つた

十二日大壯途終る

軍に對し臨時大統領就任を要請したが、フエレイラ將軍が固辭したゝめ、各政黨の意見はマヌエル・デ・セスペーデス氏推薦に一致しセスペーデス氏はマチヤード氏の後を襲ふことになり國會又氏の就任を承認し、玆に旬日に亘つて紛糾を極めた玆瑪政界も漸く安定への路を辿ることゝなつた

無事母國へ歸着

西印度の小島にあがつた烽火……
獨裁王は遂に顚落
ハバナに革命が起るまで

玆瑪政界の大立物として絶大な勢力を有し、殆んど獨裁政治に終始したマチヤード大統領は本來軍人として知られた人である氏は先年玆瑪獨立戰爭に參加して認められ一九二五年三月十日初めて同國の有力なる政黨である自由黨より推されて大統領に就任した、越へて二八年には更に自由黨、保守黨及び大衆黨の三黨より推されて大統領に再選され、翌年五月廿日正式に就任した、當時玆瑪は他國と同樣世界的不況に襲はれてゐた時分であり、右三大政黨は一切の政爭を放棄し、一丸となつて協力內閣を組織して國難に當り、以て同國再建の大事業に參劃することになつたが、間もなく反政府派の策動で三政黨の足並は亂れ一九三〇年以降今日迄マチヤード政府は終始反對派に攻擊せられ、ために政局は常に不安定を來だし、國策の遂行上多大の困難に逢着した、かくして同年十一月マチヤード大統領は國會に對して、同國內に於げる憲法上の一切の保障停止を要求して目的を達し、明けて三一年一月九日には首都ハバナ市內に發行の一切の新聞の發行を禁止して言論の壓迫をなし、只僅に自己の身內の者の經營にかゝる「エラルド・デハバナ」「ハバナ時報」のみの刊行を許したため國論騷然たる有樣であつた、他方マ氏の壓迫に耐へかれた反政府派の有力者は國外に遁れ、玆瑪國民の九割迄がマチヤード大統領及び同政府の下に任命せられた所謂『救國委員會』の措置にいたく憤慨し反抗した

斯くして事態は次第に惡化する許りで、憲法改正の聲は漸く各方面に抬頭するに至つた、其後新憲法の起草案が完成して幾多革命派の要求が實撤して政局は一時小康を見るに至つた、中にも特に顯著なものは、一九三二年の大統領選擧問題解決の件と、翌三三年に從來マ大とう領が掌あくしてゐた三權を獨立せしむる件の二つであつたこれによつてマ大とう領は一九三五年にまん了の任期を二年前に繰上げることになり、結局マ氏は政權を放棄せねばならぬ立場になつた

一九三一年八月警察と革命派の衝突が起るに先立つて、マ氏はハバナ州及びピニヤル・デル・リオ州に戒嚴令を公布せしめ、次で國內全土に亘つて之を施行したため翌年初め迄は玆瑪は全く革命の渦中に投ぜられてゐた形であつたが、當時監禁中の革命派の巨頭が釋放せられるに及んで、國內は始めて比較的に安定を見るに至つた　其後間もなく政府派と革命派との間に再び衝突起り、特にマ大とう領の政敵として知られてゐたメンディエタ及びメンデス・ペニヤーテの兩將軍の逮捕投獄を見、同時に目下合衆國に亡命中のメノカル將軍は伯國公使館に逃込んだ事件が起つた、かくして玆瑪のテロ時代は出現し、軍法會議は次から次へと開かれた、當時特に一般の注意を惹いたものは幾多マ大とう領の親友が襲はれ、三二年九月廿七日には保守黨出身の下院議員ゴンサーロ及びフレイル・デ・アンドラーデの政界の二大立物が暗殺され、前大とう領の親友として知られたメノカル氏又重傷を負ふに至つた不祥事が突發して時局は急轉して極度に惡化し、隨所に市民と官憲の衝突起り、官憲は機關銃で市民に對抗し流血の慘を演出した、斯くの如き狀態を繼續して現在に及んだものであるが、最近も再び政局は極度に紛糾したため、合衆國は種々の名目のもとに武力干涉を行はんとし、先づ外交的干涉によつてマチヤード大とう領に自決を迫つたため、終にマ氏は折れて政權を放棄するに至つた譯である

由來玆瑪對米國の關係は日マン關係とはその性質を異にし、合衆國は玆瑪に對して、玆バの憲法中に「キユババ獨立の保障と同國民の生命財產の保護を行ひ得る政府の樹立に關して合衆國が干與することにキユバは同意する」旨の明文を設けしめてゐるのに見るもキユババは合衆國の屬領の如きものである、又既に一九〇三年合衆國は自國海軍の根據地をグアンタマ灣に設置した事實に徵するも米國がキユババを如何に屬領扱ひにしてゐるかゞ判る

都會に住むものゞ最も痛切に感ずるは
毎月末に支拂ふ
家賃の支拂でありませう
月給取、會社員は殆ど收入の三分ノ一を
住宅家賃に取られてしまふ
何の家庭でも一樣に
自分の所有の
住宅に住みたい
何うしたら無資本で
此の望が
達せられる乎
當建築金融組合は其の組合員の無資本の方に無利子で希望の
宅地でもシヤカラ
でも買求める
然も其に住宅を建つる全部の資金を貸付致します

COMPANHIA PARQUE DA VARZEA DO CARMO
CPVC
CARTEIRA PREDIAL

組合に加入するのは決して金の掛る事でなく誰でも容易に入れます
詳細は直接當會社內の組合內の日本人係に直接又は手紙で說明書、規則書を申込て下さい
パルケ・ダ・バルゼア・ド・カルモ會社直營
建築金融組合

Rua 15 de Novembro, 26 Tel. 2-4124 2--4125
SÃO PAULO
Rua Candelaria, 24
RIO DE JANEIRO

珈琲取引自由解放へ 當局の調節策進む

實現は三五年七月頃？

【リオ十日發】ブラジル珈琲市場を解放して、珈琲の自由取引の道を講ずることは現革命政府の重要な政策の一つで、調節策を放棄し最も適當なる時機に於いて珈琲取引の自由解放をなすべしと、公約した處である

これに關して伯國珈琲局は最近、本年度の收穫に於て全數量約九百萬袋を過剰生産品として買上げたが、更に次年收穫期に於ける珈琲の收穫量を想定して、其の内過剰生産量を略一千二百萬袋内外と見てこれが買上を決定した

これは明らかに珈琲市場の自由解放の準備行爲で、珈琲局は前記の買上げ珈琲量合計二千一百萬サックで二年間に珈琲市場を最小限度に調節し　然る後に市場解放を決行するもの、如くである

これに關し消息通は左の如く觀測を爲してゐる、即ち

本年度は珈琲全生産高の約四〇パーセントが買上げられた、この調節と七月の増加した輸出量を基として見るに尚、月平均過剰量一、四九二、七二七袋が存在することになるがこれは需要供給の均衡を破る如き原因とはなるまい、又次年度一九三四―三五年に於ては珈琲輸出量を著しく超過しない限度―豫想される數量は千六百萬袋乃至千七百萬袋―に珈琲の生産を喰ひ止めんとする方策が實行される見込であるから一九三五年七月卅日までには略自由取引に還元し得る狀態に至るであらうと

斯くしてブラジル珈琲の自由取引も一九三五年七月前後には實現するだらうと見られてゐる

絹業會社 減資續出

國産絹布使用輸入絹布絶滅をスローガンに官民一致で絹業の發達を企て一時は大いに熱を煽ったものであつたが、押し寄する不況の波には勝たず近頃絹業會社に減資續出の有樣である、例へば S. A. Industrias de Sedas National が六千コントスからたゞの三百コントスに、S. A. Artefactos de Seda Santa Helena が二千七百コントスから二千コントスに、S. A. Tecelagem de Seda Brasileira が二万二千五百七十二コントスから一万三千五百四十二コントスに何れも減資を決定發表した、減資の結果果して會社自體の立直りが實現されるか、はたまた絹業そのもの、堅實な發達を豫期し得るか大いに疑問とされて居る

景氣への道 未だ遠し

マッキー氏の宣託

經濟不況は未だに次に來るべき景氣の徴候を示さない

一九三二年の後四ケ月の間に極めて目下、伯國經濟使節が日本各地に於て伯國特産品の見本市を開催し多大の成績を收めつゝあるが今回更にウルグワイ國が日本に見本市を開催すべく準備中である

これはウルグワイ國經濟使節として渡日したルイス・アルベルト・サンシ博士が大阪商船に交渉し、先づ大阪で始めるべく期日場所を考究中である

尚經濟使節の一行は、左の種目について相互貿易の促進に努めつゝある

◇對日賣込希望品……罐詰肉、コールドビーフ、牛舌、マツトン舌、ポイル肉、重油、機械油、肥料用乾血、牛皮、羊毛、壓搾燕麥其他

◇日本よりの買入希望品……絹織物、綿織物、砂糖、茶、干鱈、干野菜、植物性油、電氣器械、ゴム製品、玩具、陶磁器類

今度は「ウルグワイ」が日本見て市

は從來の水準以下に降つたロバート・マッキイ氏が倫敦より最近送つた通信に依ると、世界重要諸國四九ケ國について見るに一九二九年度に於けるそれ等の國の輸出入貿易は世界の約九〇%を占めるものであつた、これが指數 ○と見るに、一九三〇年の

通貨の膨脹前年に比し 約百萬コントス

小額紙幣は漸次回收

伯國政府財務當局の最近公表に依れば伯國の一九三三年七月三十一日現在に於ける總通貨額及其の内譯は左掲の通りである。同年六月三十日現在の總通貨額は二、〇一五、九二〇コントスを算して居たから左記七月末額三、〇一六、八九六コントスに對比すると約百万コントスに近い増加を示して來て居る

―一九三三年七月三十一日現在―

(種類)	(流通數量)	(流通額)
一針紙幣	枚 三、〇四八、一〇三	コント 三、〇四八、一〇三
二針同	一、六九九、一〇七	三、三九八、五針同
六、七二九、八二三	三三、六四九、十針同	四、九四六、六二七
二十針同	四九、四六六、百針同	二、九三一、三〇〇
二百針同	一、九三四、五九五	三八六、九一九、五百針同
二、三八五、五六八	一、一九二、七八四	一コント同
二〇〇、〇〇〇	二〇〇、〇〇〇、〇〇〇	伯銀券合計
五九二、〇〇〇	總通貨額	三一、五七四、〇三八

右掲表示に依て明かな通り伯國總通貨七月現在額三百萬コントスの五分の一は伯國銀行券に依て占められ、亦他の五分の四は伯國聯邦政府責任下の諸種紙幣である。又政府紙幣中流通枚數の最も多きは五針紙幣であつて、次で第二位に十針ノータ、第三位に二十針ノータ、第四位に五十針ノータ、而して最も數の少いのが二十萬枚流通の一コント額面の紙幣である。目下政府はニイマイア前組間の勘倍に從て一針及二針額面の小額紙幣を漸次回收しつゝある。其他廢止となつた通貨安定局(Caixa de Estabilisação)から發行して居た同局兌換券の流通分なも國庫發行紙幣に依て次第に回收しつゝある

三、〇一六、八九六

サン・カヘターノに 珈琲精撰倉庫

調節局の新試み

珈琲調節局では最近聖市郊外サンカヘターノに最新式設備を施した珈琲倉庫を新設する計畫であると言ふが、之は主として輸出向き珈琲を更に精製する目的に設備されたる筈で、即ち今日迄彗でもつて世界市場に覇を唱へたものを、更に質に於ても王座を占めやうと云ふ良質主義計畫の第一着手であると言はれて居り、その實現には多大の注意が拂はれつゝある

聖市主要農産物相場表

八月現在――中央市場買入値段

品名	10日	11日	12日
珈琲 四級 十基	12$800	12.800	12$800
特上品 六十基	62.000	62.000	64.200
下級品	36.000	36.000	35.000
米 一等品 六十基	52.500	52.500	52.500
並等品	47.000	47.000	47.000
ンザオカ粉 四五基	11.500	11.500	11.500
參粉 (内國産)	36.000	35.500	35.500
エジョン・クラロ 特上品	28.000	28.000	28.000
モリヨ・アマレリニヨ 60基	11.000	11.300	11.600
同 アマレロン	10.800	11.200	10.600
同 普通品	——	——	——
アルゴドン 五級品	43.500	43.500	42.500
セボラ(南大河州産)六十基	51.000	51.000	51.000
アルフアルフア 一基	.350	.350	.350
豚脂 六十基	106.000	106.000	106.000
綿實油(正味三六基入一箱)	72.000	72.000	72.000
馬鈴薯 アマレラ 上等	44.000	44.000	44.000
バナナ 輸出向 一房	——	——	1.000
石油(スタンダード二罐)	49.000	49.000	49.000
鹽 普通 二十基	4.200	4.200	4.200

註)ものは付格棉花

調査花棉安定略市場穀類雜糧珈琲(要摘)

海外經濟展望

◉北米小麦生産限

北米農務長官ローレス氏は來る八月廿四日から小麥の生産制限を爲す旨發表した、これは過般の世界經濟會議に於て四大小麥生産國間に行はれた協定に基くもので、約十五%程小麥播種面積が縮少されるものと見られて居る

◉佛國に於ける 珈琲消費高

フランスに於ける本年度上半期の珈琲消費量は一、〇〇二、三九七キンタル(六十瓩)で、輸出國別の主要なるものはブラジル、四六七、六四一キンタル、コロンビア、二〇、五五五キ、ドミニカ二四二、二六六。キエクアドル一一、〇三六、ハイチ一二九、五九五、ニカラガー三、七九三、サンサルバドル二二、三九五、ヴエネズエラ、四〇、二二三、マダガスカル九一、七七七等である

◎北米搾牛乳 業者結束

北米搾乳業者代表は三十日ウチカに集合、中間商人の利益搾取に對する協議を遂げ、去る三日五萬の全國同業者に檄を飛し、同業者大會を開き、中間商人の利潤一部を生産者へ返還せよと云ふ決議を爲し、結束中間商人に當ることなつたが、これは最近價格が著しく下落して生産業者は立ち行かぬ狀態にあるにも拘らず之が中間商人は相當の利潤をせしめてゐる爲であるとは

爲替相場八月十三日國・三ミル九八〇

Eluf Pachá & Cia.
Phone 2-5323 Caixa Postal 1488
Rua 25 de Março 149 São Paulo
香水及雜貨 (品質優良)
聖市場に於て一番廉價にて販賣
絶對信用ある當店を御撰び下さい
御注文に應じては各州地方を間はず叮嚀に間違なく御發送致します
ルア二五デマルソ街一四九番
カーザエルーフ
パシヤイ・コンパニヤ
電話二―五三二三
郵函 一四八八

運勢開拓悲運轉換法
◇天惠福運 適業相性
◇家相方位 姓名判斷
遠地の方は姓名、生年月日明記各一件五針御送金次第詳細教示
運勢相談所 山田恵豐
R. F. de Mello 10 Mezz. dos Correios, Central

Bianor Figueirôa
R. Florencio de Abreu, 38 São Paulo
Tel. 2-7419
護模製品・エボナイト加工品
專問商
灌漑給水消毒器用大小各種ゴム管
自動車其他小車のタイヤ類一式の御用は
確實と廉價で信用ある當店を
多少に拘らず御利用下さい

科齒 岡山
午前九時―午後八時
聖市コンデ・ド・ピニヤール街十五番
「旭」大和旅館の中間

Nippo-Brasileira CLINICA DENTISTA
日伯齒科醫院
電話二―三〇二九
齒科醫 村上眞市郎
聖市コンデ・ド・サルゼダス街一〇
(中矢商店前)

聖市シャヴイエル・デ・トレード街八三階三號(電話四三九二)
齒科醫 淺倉春一
Rua Xavier de Toledo, 83 3and. apa. 12 Tel. 4-3691
診療時間毎日午後二時半より六時まで同

料亭富田家
聖市コンセレイロ・フルタード街三七 電話二―六七六七
富田家は御料理がおいしく女給は花形揃ひで客に御滿足を與ふること壹〇〇%……御來駕の程伏して願上奉る

HOTEL MIKASA
Telephone 292 Caixa 657
Rua Braz Cubas, 264-266 Santos
御旅館三笠
小淵友市
▽輸入品通關手續
▽輸出品運送取扱
▽船舶賣込商
◇大阪商船會社指定切符仲次所
◇歸國手續一切無料で致します
サントス市目抜の場所三階建
プラスクーバス街二六四―二六六

ルテホ 平和
乘船切符仲次所
サントス市ブラッサ・ジョセー・ポニフアシヨ五一
電話七一五六六
仲次所 三渠村郎

營業所
便の意得御てけ設を所業營に記下般今
ましと致を强勉の層一尚に時同さるを圖な……程の命用御ばれす
建築ペキンキ塗一切・室内裝飾ニ
業負請式一んばんか・塗ス
九一スダーセルサ・デンコ市聖 營業所
次取館旅田四 三一二七一二 話電
二九一街ロイエエヒ市聖
雄重納新

利子及モラトリアム令
定價七ミル(送料共)
但し原書及邦譯書
前金拂宛名は
Yutaka Ohara Rua Barão de Iguape, 98 S. Paulo
精々御勉强申しますから何分御贔屓を願ひます
料亭あをやぎ
聖市コンセレイロ フルタード街十二番
電話二―一九四八
(元瀬木商店跡)

大阪商船切符仲次所
御旅館 成功館
サントス港 古謝將義
Rua Senador Feijó, 322 Telephone, 208 SANTOS

FABRICANTE K. MIYAJI
FAZENDA MONTE D'ESTE
CAIXA, 59 CAMPINAS E. de S. PAULO TEL. 0-118
印農用藥劑
ツルンホ Trunfo (粉末ボルドウ劑) 植物病害ク除去防用
ツボステノン Tabostenon (デリス劑) 作物及家畜用殺虫劑兼植成促進劑
グルドン Grudon (カゼイン石灰代用品) 農業藥劑用展着劑
四大特色 人畜作物―絶對無害 効力―確實永續 用法―簡易 價格―低廉
▲熱帶地旅行にはキニーネの常備
▲熱帶地農業には農業劑の常備
ベスビオ Vesuvio (完璧なる新殺蟻器)
ベスビオ第二號 Vesuvio N. II (殺蟻器Vesuvio專用殺蟻劑)
兩者の併用は殺蟻界に一新紀元を劃せり
◈戰爭には毒瓦斯の偉力 ◈サウーバにはベスビオの偉力
―御申込次第説明書贈呈―
(殺蟻器ベスビオ内部構造)

FAZENDA BASTOS
バストス移住地中央市街地
出賣々愈
GAIXA 93 Est. Rancharia L. Sorocabana
八月一日賣出開始―二回分割拂
▲在住家族數八百五十家族―本年末一千家族突破
▲在住人口五千四百五十人―伯人約五百人在住
▲自動車四十八臺
本年度 ▲棉一五〇、〇〇〇アロウバ ▲籾四八、〇〇〇俵 ▲繭七、〇〇〇瓩
明年度豫想 三五〇、〇〇〇アロウバ 一〇〇、〇〇〇俵 三〇、〇〇〇瓩
一ダツタ二十米四十米五百ミル以上三コント五百ミル迄
小學校 來年度增設二校共
立志社 日曜青年學校
病院 カトリコ教會 ホリネス教會
發電所(動力電燈)二
カルトリオ スプブレフエツラ スプデレガシア
製材所 瓦、煉瓦工場 精米所
製糸工場 精綿工場 製油場 製糖工場 蠶種製造所
産業組合
三九郵函 ランシヤリア線 ソロカバナ
バストス移住地

藝

本社懸賞當選小說　第二等

霧

（B）　笹島麗子

幾時かな自分の心の批判に疲れた彼は、隅ではあつたが一寸飲食したきりで何時迄も椅子に倚つて居る自分を、種々な人種が種々な顔付で眺めてゐる事に氣がついた。眞に變つたのは自分の心丈だつた牧田にその區別が解つてゐる間は彼は氣が狂ひはしないだらう。もあれ一日を生き延びてもう少し考へやうと立つて明るい灯を後に街路へ出た。

ホテルといふ看板を探す丈でも一寸氣が變つた位に其時の彼は寂しかつた。夕景から定つて起る涼風がひる間の熱氣を吸ひこんだ街路をさましてゆく。總ての營みから解放された街の子らの唄ふ流行曲手風琴、輕い履たちの足取、明暗をよぎつて出入する衣裳の閃きがその奏べにのつてゐる。

餘り大きな町ではない。目貫の通りを裏に廻れば街燈もまばらな物靜かな小路である。小やかな樹立の奥に灯のはいつた窓が見ゆる。白い窓掛に映る人影が立つたり、屈んだりして嬉々と笑ふ小兒の聲に父か母かの穏やかな聲が入り交る。ああ温い人の家。牧田の足はひとりでに地上に吸ひついた。人は皆、ああした世界に生きてゆくのが眞實だ。母！母！。此時許りは牧田は日本にかへりたかつた。

又第四章は所謂まんしう國の建國に對する帝國政府の見解に關する部分である、殊にリットン報告書中の「まんしう國獨立の宣言が自主的ならず、隱つてまんしう國の現政權は日支紛爭のまん足なる解決に資する所以のものにあらず」となす一句は正にその認識の不足を爲すり報告書と同樣誤れる見解に基くものであると斷じ、まんしうの獨立が明に張家の虐政より離脱せんと熱望せし民意の總和にして、リ調査團が調査中受取れる無名の書翰一、五四八通を以てまんしう民の民意を知悉せんとするは蓋しもとより不可能なること當然であり、右獨立を以て日本の「大陸政策の表はれと爲すは誤言も亦甚しく容認し難しと反駁してゐる事實まんしう國は日に月に財政、經濟文化に面目一新し治安は迅速に回復し、國力充實しつゝあるは諸般の事物により如實に立證され得る處であるとなし又日まん議定書を以て聯盟規約九ヶ國條約及び不戰條約其他の國際規約と相容れずと主張する報告書の論旨は帝國政府の見解と異り、絶對に容認せずと明言してゐる、要するに現在の支那は一九一二年の革命以來依然混沌たる狀態にあり、支那に於ける外國人の生命財產を保障し得る確固たる中央政權の確立を見ず從つて列强は依然支那に於ける治外法權の撤廢を行はず、自國軍隊の駐屯をなさしめ以て自國民の生

ホテルは一丁程先に見つかつた、此家もバア兼業で明々と電燈が眩くついた下の卓子に五六人の男が樂しげに談笑しつゝ食事してゐた六尺以上もありさうな、そして七十キロもありさうな肥つた頑丈な主人は、疲れた顔をしてのつそりと這入つて來た若い日本人を身體

×……

歸つて年老ひた母の膝で思ひ切り泣きたかつた。母に廿四の子の頭を撫でて貰ひたかつた。肩先から鋭利な刃物で胸を斜に突かれた氣持だつた。冷い血が渦をまくやうに身體中寒かつた。不孝の子、修に前に一人の母を故郷に殘してブラジルで死ぬつもりか。母の聲がした。暗い路に足音がした、人の家を窺つて佇む自分に氣がついたが足は突さには動かなかつた。かつと全身が熱くなるのを感じた。

伯國スポーツ界の前線に躍る選手を語る【2】

聖市　T・S生

◇イカロ・デ・カストロ＝サンパウロ青年ユニオンゲン大學を昨年卒業した時に一米七十位跳んで我々を驚ろかした少年が本年は走高に一米八五を跳んでルシオ・デ・カストロに肉迫してゐる長身を利用して正面跳に成功してゐる

◇アシス・ナバン＝鐵槌投に非公式ながら五十一米を投げたのを見た、がつちりした上體とそれをさゝへる足、輕くハンマーをあつかつてゐる

◇ベント・デ・カマルゴ・バーロス＝パステロンといふあだなも子供々々しい大人である大男でもいつもにこ〳〵した好人物それがサークル内でくるりと廻つてさつとなげたなら四十三米の圓盤がうなり出すのだから驚ろく

◇ロルフ・サンゲル＝カンデイド死去後十三米を越すのは彼一人である、男らしいあつさりした所がよい、ゲルマニヤ・クラブから毎日帽子もかぶらず南京豆をむしやく〳〵やりながら歸つて來る彼を見る

＊　＊　＊

先づ今の所以上十二人が第一線の選手と見るべきであるが三段や投槍等に選手の無いのを遺憾とする日本で今日巾跳で七米を越す者二十名内外有るにかゝはらず伯國では現在六米五十を越す者皆無と見てよい、まして三段の十三米に於てをやである、槍投記錄五十九米八六五なる記錄保持者は今は黄泉の客となつてゐるから何の役にもたゝぬ

たゞ我日本選手の活躍を見せてもらふといふだけだ

十年前日本選手を笑つた南ラテン系の者どもに指導をするやうになつた今日の日本、日本に電車が有るかさか自動車が有るかさか馬鹿にしてゐた程の御馬鹿さんに新日本を見せて驚ろかす日も近づいた御互に井の中の蛙にならずに來訪日本選手の意義を正しく解釋しよう、充分にその目的を遂行さしてやりたいものだ

時報・短歌抄

母をしのぶ

パ線ルンダニヤ驛　遠山溫水

乘乳根の柩を送る此の夕森には春の花咲き初めぬ

故郷にかへらむ望遂げずして母ブラジルの土となり給ふ

嬰等の花嫁姿一たびも見ずて吾が母逝きたまひけり

ほの〳〵と佇立上る水ざはにこの朝吾の來ては泣きける

夢になれ夢になれと祈りけり此のかなしみの消ねなむものか

時として怒り給へば人毎にきびしき辯も今はなつかし

子には只やさしかりけりいそ〳〵と茶を入れ給ふ姿目に見ゆ

移轉の日公園に立ちて寫りたる寫眞が今は形身となりぬ

新しき家に移りて母なきを淋しむ夕山燒の見ゆ

母逝きて四日目の朝故郷の文つきにけりかなしくもあるか

野に白くサベの花の咲く頃は來る年毎に母を偲ばむ

に似合はないやうな完爾した笑顔で見迎へた。澁い顔で迎へられたら、牧田は其時飛び出したかも知れなかつた。何かしら人の情に飢ねて居るやうな氣持の彼だつた。

見ず知らずの、そして一夜の宿の主人の、異郷人にも分け隔てのない笑顔が、牧田の運命を拓いて呉れたと言へば言はれることになる部屋に案内されてから、又表の食

堂へ出て夕食を攝つた、何しろアラジルへは來た許りで言葉もろくろく解らない、何とか相客と話せば面白い時間が過ぎるのに憂念だと思ひながら部屋にかへると、宿の婆がシーツや枕を抱へては入つて來た、そしてカマを調へ終つて窓から水差をさし出して、窓外の水樽から汲んで卓子の上に置いた。

一隅には洗面臺が備へてあるからそれで明日の朝までの此室の客の待遇を終つたわけだ。

「夏代」批判（2の2）

A線カンプヒ　德尾溪舟

記述者は下女のなつには「なつが密に主人を愛して居たとて何で自分が其れを咎め得樣、愛して居たればこそあれ丈の事が出來たのです云々」と言つて居る位為意を持つて居たのだから、子まで出來て居る主人との仲を發見しても一途に二人を憎み得ない憾みも有つたらうし二人の方でも「見付けられたつてかまふものか」と言つて居られる程ふて〳〵しくは有り得ぬ筈だ、其處に裏切つた者達にも裏切られた者にも共通な憾が生じて來る筈だ、其うした心理描寫も是非して欲しかつた、內容が內容丈にもつと讀者の心に觸れ、同情を引くものが無ければならぬのにそうした迫力の無いのはMデパート以後の記述が簡單な爲だと思ふ作者は一番のねらひ所をあまりあつさりと片付け過ぎた感がの有る、或はあそこまで書いて來た時、殘りの紙數がいくらも無い事に氣付いてあはててあんな風に筆を運んだのたかも知れぬが、其れならば前の方をもつと削れなかつたらうか、短篇小說丈に充分な事も望めぬが、Mデパート以後の三人の狀態をもつと詳しく記述して有つたら、此の小說はもつと生きて來たと思ふ。

更にこうした短篇物に、十年近い年月の事を盛るのは少し無理だと思ふ。過去の事を現在の事の樣な書方で表現して有るのも下手だし二、三年目毎にポツン〳〵切れて居るのも著しく感興を削ぐ。切角苦心して書かれた作者に對し

知の如くである、以上の經緯については世界各國民が未だに充分知らざることは勿論であるが、更に飜つて伯國言論界について見るに各新聞共にハーバス及び聯合通信の情電による爲め事實の眞相は全く逆に傳へられ、加ふるに又極東の地に特派員を有せず、斯る理由で「日出る國」の態度が「南十字星下」に於て誤解されたるは當然のことゝ言はればならないとし轉じて兩通信社の內幕に一言して前者が佛外務省、後者が華府外務省の御用社として暗躍して夫々自國政府の提燈を持ち、特にハーバス社の如きは「俺の言ふ通りヤレだが俺の眞似はやつちやいかん」式で宣傳に大奮となり、日本の立場など、何れも逆宣傳に夢中になつてゐたことは幾多の事實によつて如實に知ることが出來るとし、各國外交の裏面をスツパ抜き、その陋劣なる手段を難じてゐる（續）

高岡生

帝國主義か正當防衛か？」を讀む

"Imperialismo ou Legitima Defeza?"

Por A. Conder

實を擧げ、更に支那に於て利權を有する列國が支那の排外政策に苦しめる點を指摘して、日本は何れの國家以上に、この種の苦き經驗を嘗め來つたものであり、特に日まん關係が何れの國家間に於てもその例を見ざる程の特殊性を有するものなるに拘らず近年に於ける張學良と國民政府との對日政策がこの日本の特殊地位を無視することに轉向し、兩國關係が特に緊張せる折、偶々九月十八日夜半の不祥事が突發せるため日本は當爲の處置として自衛權を行使するに至つたものであると云つてゐる、而してまんしうが歷史的、地理的に支那本土とその特質を異にし、張家の壓政に反抗したまんしう民の間に「國境防備と平和の確立」を渴望し、その運動の擡頭を見、遂にまんしう民の自發的獨立が生ずるに至つたものであるとし、結局今日の事態は支那內政の不安定より、寧ろ實行不可能なる理論に終始せるものであり、聯盟と帝國政府は極東平和確立の根本策につきその見解を異にする以上既に聯盟と協調の餘地なしと斷じ、憤然席を蹴つて退場し、日本は聯盟と事實上絶緣を決行したことは周

帝國主義か正當防衛か？」を讀む

"Imperialismo ou Legitima Defeza?"

Por A. Conder

甚しく容認し難しと反駁してゐる事實まんしう國は日に月に財政、經濟文化に面目一新し治安は迅速に回復し、國力充實しつゝあるは諸般の事物により如實に立證され得る處であるとなし又日まん議定書を以て聯盟規約九ヶ國條約及び不戰條約其他の國際規約と相容れずと主張する報告書の論旨は帝國政府の見解と異り、絶對に容認せずと明言してゐる、要するに現在の支那は一九一二年の革命以來依然混沌たる狀態にあり、支那に於ける外國人の生命財產を保障し得る確固たる中央政權の確立を見ず從つて列强は依然支那に於ける治外法權の撤廢を行はず、自國軍隊の駐屯をなさしめ以て自國民の生

帝國主義か正當防衛か？」を讀む

"Imperialismo ou Legitima Defeza?"

Por A. Conder

實を擧げ、更に支那に於て利權を有する列國が支那の排外政策に苦しめる點を指摘して、日本は何れの國家以上に、この種の苦き經驗を嘗め來つたものであり、特に日まん關係が何れの國家間に於てもその例を見ざる程の特殊性を有するものなるに拘らず近年に於ける張學良と國民政府との對日政策がこの日本の特殊地位を無視することに轉向し、兩國關係が特に緊張せる折、偶々九月十八日夜半の不祥事が突發せるため日本は當爲の處置として自衛權を行使するに至つたものであると云つてゐる、而してまんしうが歷史的、地理的に支那本土とその特質を異にし、張家の壓政に反抗したまんしう民の間に「國境防備と平和の確立」を渴望し、その運動の擡頭を見、遂にまんしう民の自發的獨立が生ずるに至つたものであるとし、結局今日の事態は支那內政の不安定より、寧ろ實行不可能なる理論に終始せるものであり、聯盟と帝國政府は極東平和確立の根本策につきその見解を異にする以上既に聯盟と協調の餘地なしと斷じ、憤然席を蹴つて退場し、日本は聯盟と事實上絶緣を決行したことは周

聖市郊外

M'BOY

土地分讓

概況　聖市より近々二十キロ內外、各地區は四メートル乃至六メートル巾の道路に沿ひ手頃のマット小川あり

土價　一町歩當り六五〇ミル乃至一コント

拂込　最初總額の三分ノ一を拂込み殘金は其後三ヶ年々賦として毎年二回に分納の事　委細は

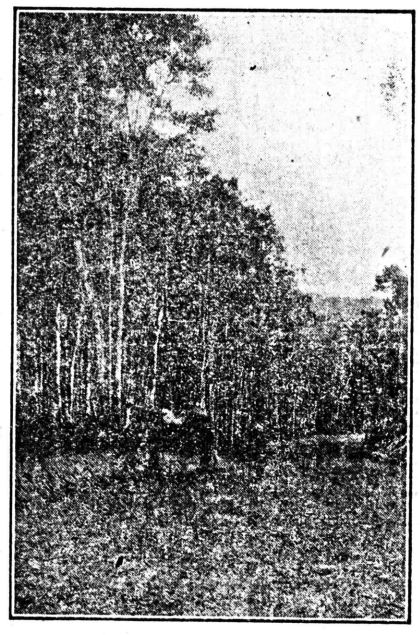

海外興業會社伯國支店へ

CAIXA POSTAL 3015　Tel. 4-4163　S. PAULO

DR. QUARTIM BARBOSA

Rua S. Bento, 23 1° andar S. Paulo

◆貸地又は賣地

▲位置＝モジアナ線ヴエルゼル驛より三キロ、モジ・ミリン驛より十キロ

▲面積＝二百アルケーレス處女林及カポエイラ等

▲地主＝ドトル・クワルチン・バルボザ

▲作物＝棉、果樹、桑園、雜作等

▲住宅＝煉瓦作りの家屋十軒あり

▲條件＝希望者と直接取定む

右土地購入希望の場合は長年々賦にて五アルケーレスを單位とし安價に分讓す

希望者は今直ぐ上記の所へ直接又は書面（日本文）にて御問合せ下さい

PAVILÃO N.2　MERCADO NOVO

Lado Externo 64 A 70　RIO DE JANEIRO

農產物委托販賣

共營　上條彦重　平野元義

リオ市　パビロン二番　メルカード・ノーボ　ラード　エステルノ　六四—七〇

◆南聖植民地

優秀な處女林地帶の—賃貸契約—

▲場所　サントスより汽車にて二時間　アレクリンより十二キロの地點

▲特色　米、カンナの栽培に適す、特にサツコ用纖維の栽培に最好適、一アルケールの收穫六千キログラム約六コントスの收益あり　生產物は全部當方にて買入れます

▲借地料　一アルケール＝百ミル

御希望の方は左記に御照會あれ

聖市 Dr. Osorio Av. 11 de Junho, 47　アレクリン　中川彦太郎氏へ

Hotel Ushio

Rua Rangel Pestana, 44

Caixa Postal, 328　SANTOS

大阪商船指定切符取次所

ホテル潮

サントス市

ランゲル・ペスタナ街四四

郵函……三二八

電話……一九二四

CARLOS CORRADINI

CASA DAS SEMENTES

Rua São Caetano, 42　São Paulo

伯國最大の種子農具商　カーロス・コラジーニ商店

聖市　電話四—六三四七

各種肥料、硫酸銅、硫酸鐵、硫黃、フォルミシーダ、アルセニコ、ベルテパリス等の農家必備品一切の御用命に應じます

新らしい

△各國各地よりの御注文に對しては最も完全な方法で確實迅速に御送達致します、御質問御注文其の他の通信一切日本文でどしく〳〵御申越し下さい

野菜草花の種子は品質嚴選の上歐洲諸國より直輸入し當店にて發芽保證の上責任を以て販賣します

各種野菜、果樹、殺虫消毒用霧器は完全無比で經濟的な

Pulverizador 印を選びます

美麗な本年度のグロタカ及新價格表は御申越次第急速送すします

日本愛國生産黨陰謀詳報

愛國祈願は名目のみ 重大陰謀白日の下に

果然第二の五・一五事件

日本生産黨青年部長鈴木專一が全國支部あて七月七日を期し國防祈願のため東京に集れとの指令を發したとの情報に接した警視廳では去月十日夜十一時頃、明治神宮參道神宮講會館に約五十名が集合、密議してゐるのを發見、之を總檢擧し、更に翌朝赤阪の生産黨本部に手入陰謀に關する

所謂「愛國祈願」のために參加した鈴木專一以下の首腦部九名は原宿署に、地方から上京した者は神宮講會館にカン詰とし、警視廳特高課から出張した各主任の嚴重なる取調べを受けつゝあるが、一同は何等武器、文書等を所持せず不穩計畫を實證すべきものが少いので、十一日正午、警視總監室で麻沼總監、阿部特高課長以下首腦部參集し、是が處置につき協議の結果、鈴木以下首腦部はなほ留置取調べる事とし、地方から上京參加した四十名は同日中に釋放帰國せしめることに決定したなほ參加者の地方別は左の如くで二十一二歳から三十五六歳までのそれも生産黨、愛國勤勞黨その他に屬する血氣の青少年であつた

大阪—一五名、京都—八名
東京—八名、奈良—一名
德島—一名、兵庫—一名

關係三大臣閣議に報告 曰く「純然たる愛國祈願」

日本生産黨及び愛國勤勞黨の不穩計劃に就いては、十一日の閣議でも、果然問題となつたが、山本内相は、非常警戒を行つて調査の結果、是は傳へられるが如き不穩計劃ではなく、單なる祈願であつたが、かくの如きは誤解を招き易いから中止させたと答へ、なほよりも同じく調査の結果、單なるデマであつたと報告した

大角海相
小山法相

【東京十一日發】

かくて同事件は最初極めて表面的な波瀾として扱はれ、時節柄、當局の神經過敏なる夏宵一場の空さわぎであるかの如く看過されんとしつつあつたが、留置した九名の首腦者、並びに參加者の極度の緊張振りより見て、必ずや何等かの計劃ありと睨んだ警視廳では虱つ

急進派の秘密本部

が青山高樹町にあることを探知し、時を移さず周到なる手配りの下に十一日夜八時半、突如同所を襲撃したところ、果たして日本刀、短刀、菊水印の向ふ鉢卷、劍、槍等多數を發見した、鉢卷の如きは千本を越し其の實行決議員の多數なるを裏書し居り、火付用揮發油入りの水筒も十七個雷管も十數個發見されたのみならず、警視廳をはじめ其他の見取圖も整へられて居り、其の内容は大ざつぱながらかゝる材料によりて、彼等の探らんとする手段は充分にうかがはれ天皇政治の確立、國防の絶對充實に關する檄文二千枚も押收されたが之は既に同志糾合に秘密使用された殘部にして、機を見て更に使用せんとしたものと見られてゐる。

かくて警視廳は俄然色めき立つて生産黨、愛國勤勞黨の實際的リーダーたる蔭山、長城、中村等はじめ、今後取調べの手は意外なる方面に延びると見られ、今回の計畫首腦者中には愛郷塾頭井上日召に私淑し居るものもあり血盟團事件の公判が進むにつれて、甚大なる刺戟をうけ恐るべき手段に出でんとせしことが判明したのである

以上の如く第一本部の大捜査により發見された證據物件により警視廳では直ちに第二次の捜査方法に關し打合せの結果

近郊に第二の本部

があるに相違ないことに意見一致し更に大々的捜査を開始することになつた【東京十二日】

富士の裾野大慘事後報

岳麓の濃霧に死の夜陰は迫り

赤十字標燈を目あてに……辿りつく病兵の群れ……

既報の如く富士山麓に於ける第一旅團の聯合演習中第一聯隊に日射病患者續出し死、重、輕症百六十名に上る一大慘事は其の後、詳報至つてその慘禍の深刻更に加はるものがある

當日第一聯隊は南軍となり、未明渡聯隊長引率の下に廠舎を出發、約六キロの强行軍を行ひ午前十一時半炎天下の大野原で北軍と衝突し大激戰を行ひ、將に突擊に移らんとした際、近年稀な暑熱のため南軍中に數名先づ倒れ、直ちに應急手當を施したが次第にその數なものであるが、日射病に特有なる發狂狀態となり、銃劍をもつて咽喉を突いたり切腹するもの續出する有樣を呈し現場の凄慘は目もあてられず、殊に、夜に入つて、日頃から霧の多いこの山麓地帶は更に濃い霧に

警鐘を亂打し、消防組青年團等の非常召集を行ひ

患者の收容につとめたが、演習統監部では赤十字標識燈をかゝげて辿りつく患者の目標とし、一方三島町及び地元在郷軍人其の他各種團體數百名は附近一帶の警戒と悲

遺難記念碑建設か

今回の遭難犠牲者の慰靈のため地元村民と軍隊側との間に、遭難記念碑建設の議が進められてゐる

怪文書時代を現出

都下諸名士を豫約者に 怪・檄文書の秘密出版

五・一五事件前後から、皇軍青年將校の名義ある怪文書をはじめとして、財、政界、軍部の中心人物の身邊に關する怪文書、檄文等がぞく〳〵として各方面に秘密裡に發送され、さながら怪文書時代の觀を呈してゐた、警視廳及び憲兵隊では、これら怪文書の發送者をつきとめるべく鋭意活動をつゞけつゝあつたが、過日、これら怪文書を蒐集して

豫約秘密出版 により一齎けせんと企てゝゐた一味數名が上野憲兵隊に檢擧されたので、之等を追究し、極力怪文書の資料蒐集方法と發送者の身元を一擧につきとむべく活動をつゞけてゐる。

なほ取調べの結果、この一味が出版せんとしたのは、「青年將校秘密結社資料」第一編、第二編「軍部の對立を繞る秘密文書」第三編「極右團體系の怪文書並に不穩檄」の三編と付録から成る豫約版刷百六十頁である、かれ等は月六回、日本思想問題通信を發行、主として極左運動の狀況等を記し、大會社、一般實業家に配布してゐたが今回の秘密出版は五・一五事件の直後、昨年の七月頃から計劃を立て、出版には極く最近の怪文書まで網羅してゐた、豫約者は百卅名位で、都下大會社の重役一般實業家が大部分を占め一部五十圓から百圓で賣却する筈であつた

思想轉向を表明した

被告に保釋出所を許す？

僞轉向者を恐れて 司法部慎重熟慮

日本共産黨の被告、佐野學、鍋山兩巨頭の轉向を梃機として、三田村四郎高橋貞樹、中尾勝男の三首腦部を初め、左翼論壇の雄、元京大教授河上肇博士等が前後して轉向又は離脱を聲明するに至り左翼陣營の頭株は總崩れの徴があり、今後も續々轉向者を見る形勢で國領伍一郎、市川正一等の形勢觀望主義の幹部處も近く手記の公表を見る模樣である

是等轉向者に對し司法部では思想事件の本質に鑑み、裁判上手加減を加ふべきか、特に河上の如き今後實踐運動から遠ざかる事を誓つてゐるので身柄拘束の必要も薄らぎ保釋出所を許すに差支無しとの意見すら傳へられてゐるが、司法部としては、社會の影響も考慮し彼等が過去の行爲に對しては、飽く迄責任を負はして徒らに反感を輕減するが如き手段に出でず、服役後の相當期間中彼等の行狀を精査し假釋放等をなす意向である、當局が斯慎重の態度を採るのは或種のものは保釋の手段に僞りの轉向をなさんとするかも知れぬので是が警戒も含まれてゐる

春擧畫伯逝去

日本畫京都派の雄

帝展審査員山本春擧畫伯は去月十二日午前三時死去した、六十三歳竹内栖鳳氏と並ぶ日本畫京都派の大家であつた

ニッポン・萬花鏡

息子二筋道

故大町桂月氏の遺子がこぼろぎの研究で博士號を獲たことは既報のとほりであるが、今度は村上涙六氏の息大六氏(31)父の結婚反對なヒカンして相手の海軍大尉の娘と奉所のガスで心中した、文士の息子二筋道

注射一本で乳!!乳!!乳

乳の出ない母の惱みを救ふ福音！岡山醫大の小國氏は、從來陣痛を起こさせるために使用されてゐた腦下垂體製劑を産後乳の不充分なる婦人に注射したところ、その翌日迄に乳の出る例を見ても十二人のうち十人まで奏功した、一本の注射の奏功率實に八十五パーセント

東・奉間電話直通

東京奉天間の長距離電話は去月十五日から開通

「親不孝罪」告訴

之は德島縣名東郡八万村の話——同村在住の吉田宇太郎および同人養父久吉(68)は、宇太郎の次男定次(38)を親不孝罪として德島署へ告訴した、無賴な定次の目に餘る行動を耐へかねて右の告訴に及んだものであるが「親不孝罪」といふ奇拔な名には警察係官も微苦笑の態

啞の放送

高知放送局は新しいこゝろみとして、縣立盲啞學校の生徒數名廿分にわたり、立派な發音の對話を放送した

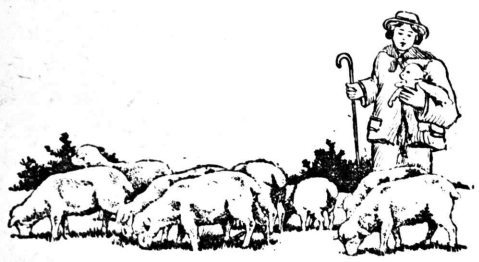

SUL AMERICA
Cia. Nacional de Seguro de Vida
Rua Boa Vista 31　São Paulo

よき牧者の羊はいつも平和に强健に
良き家長の家族はいつも平和に明朗に
眞に良い家長であらるゝ爲に若しも不幸の場合は可愛い御家族の生活保證となり又極めて有利合理的な貯金法でもある
スールアメリカ養老生命保險
こそ是非必要であります
邦文規定送呈
スールアメリカ生命保險會社
代理人 遠藤八郎
Caixa 3911 Tel. 2-5115,2-3250

Comp. de Terras Norte do Parana'
Sede-R. 3 de Dezembro, 12-5° andar　Caixa 2771 S. Paulo

何故ロンドリーナが獨り發展するのか……

◇驛迄延長工事も去月より着手せり
◇自動車道は四方八方交通自在
◇既に農事試驗場の設備あり
◇日本語小學校及び伯國小學校等あり
◇既にメルカード(市場)の設けあり
◇入植者に對する特別の便利あり

眞の國際植民地を來て見よ

S. PAULO Photographico

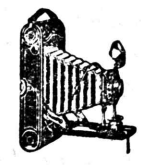

寫眞の御用は當店にて
日本文の新案のカタログ進呈
サンパウロ寫眞店
R.S. Bento 34 Caixa. 3326 S. Paulo

A. Rainha das Bordados
Rua da Liberdade, 9　S. Paulo

最新流行の上品な御婦人用
帽子及其の附屬品
婚禮用衣裳＝高級刺繍
下着類等の御用は商品の確實で且廉價な
ア・ライニヤ・ダス・ボルダードスに
(リベルダーデ街コンデの近く)

登録商標
家庭温泉藥
湯照遍
傷、ヤケド、ウチイタミ、デキモノ一切、乳の痛、皮膚病、ビ、淋病、子宮病、血の道、サンセンサンゴ、ゲリ、リョマチス、神經痛
貧血、御注文の時病状明記下さい
送金コンパロル廿日金壹一圓(送料共)
本舗神戸北長狹通四島田太光堂
支店 パイロ・ド・リモン 安宅加代
F. Atale Caixa, 3046 S. Paulo

ソロカバナ線沿に シャバンテスに 農産物倉庫

現代の産業組織下に於ては生産物を如何に有利に市場に於て實却するか？生産者の最も苦心する所とされて居る、農産物に於てはその爲めに特に倉庫の經營が一個獨立した生産部門としての存在を示して居るが、聖州に於ける倉庫業乃至は産業組合倉庫の何れもが、打ち續く經濟界の變動に多少とも災されぬものは無く、全體を通じて一九三二年は二〇%の不況を示し一九三三年度は二五%に達するであらうと言はれて居るが、之にもめげず、活力旺溢する聖州内奥地では此の種農産物倉庫新設が續出する、最近も奥ソロカバナ地方のシャヴァンテス・デ・アルマセンス セラーイス」(Companhia Chavantes de Armazens Geraes)と言ふ倉庫業を設立する目論見で手續を終つて居る由であるが、之は勿論奥ソロカバナ地方から北パラナへかけての今後の農生産に目をつけたに始まるもので、最近はジャカレジンニョ（北パラナ地方の一生産中心）からサン・パウロ—パラナー鐵道への連絡鐵道も完成し物資の集散が頻繁となつた所から急に具體化が急がれたものである、該倉庫は組合組織で資本金百コントスの由であるが、近來日本人の北ペラナ進出も頗る流行して居るから例の産業組合位にトピ出しさうなものだ

里歸りの途で 怪漢に襲はる

新妻の前で男を上げた男

去る七月廿一日オウリニョス奥在の濱本秀明君は新妻を伴ひ、里歸りをなし、歸途午後七時頃オウリニョス町を離れる一粁の地點に至ると突然物陰から騎兵銃を擬した怪漢が現れ、停車を命ずることもに砲口を擬し金品を強要した、秀明君は生憎持ち合せがないと答へると矢庭に一發ポンとアツ放したが、氣丈な秀明君は躍り見て巨漢に組み付き、揉みつ揉まれつで映畫ソックリの大活劇を演じたが、巨漢も其の根はり強さに恐をなし一目散に逃亡したが濱本君は擦過傷を受けた丈で別段被害はなかつた

◇ジユキア線

事變後のうつ氣今は破れて

イタラレに更生の聲

バナナ、の輸出契約成立

昨年七・九事變突發と共に唯一の聖州の港サントスの輸出入が杜絶し、ヴユキア線一帶のバナナ栽培業の打擊はこん日尚癒し切れない狀態であるがこれに加へてバナナの値下りは更に生産業者を困惑せしめてゐるがイタラレー邦人バナナ栽培業は結託して雄々しくも自力更生の意氣で、採取、荷出法を改良し又生産物の販賣に出來る丈け仲間取引人の介在を防ぐ樣に努め、各方面に其の販路開拓に當つてゐたが此の程歐洲向け直輸出の契約が成立し、又本年度は驛渡し一打二十二鈔で一年繼續的に輸出することゝなつた

これが爲めイタラレーの邦人バナナ栽培業者の中には早くも栽培地擴張を外人地主に交渉するものもあり、イタラレー地方は更生の氣が漲つてゐる

◇ノロエステ

ゼツリーナの 大運動會

統制を保つて 行樂を共にした

少し舊聞だが、去る十八日リンス驛を距つる廿五キロのセツリーナ町で渡伯廿五周年記念青年大運動會の模樣を報道する、此の運動會は大仕掛けであつたゞけにサンタアメリカ植民地、ヤマト、アリアンサ其の他セツリーナからの人出で流石の廣い運動場も日本人で一杯になり、其の數三千と註ぜられた、又、自動車の數は二十八臺であつて近來にない大賑やかであつた

日章旗

は高く風に飜へり邦人の血は湧きかへつた、一同君ケ代を合唱せる時は誰の顏も緊張して朱を注いでゐた、實際此の日は邦人渡伯廿五周年を祝ふので壯者も青年も子供も未だ曾て經驗したことのない嬉しさと喜びとで行樂を竭した、役員達は

熱心の

餘り聲を大きくし叫びあつてゐつて見るとさうではない、只熱心が漲つて良い上にも良い結果を招來しやうと力んでゐたのだ、輕率しい事限りなしである、だが如何に熱心でも纏りをつければ熱心必ずしも良い結果を見るを得ないので、之を

統制せ

んと乘り出したのはサンタ・アメリカ植民地の父と仰がるる聲望家大石米吉氏が「宜しく俺に委せ」の一言で治まりのついたは流石親分だと感心せざるを得なかつた、何處にも人物は必要だ、殊に奥地の集團地には中心人物が必要だ、當地方に大石氏の在る爲めにどれ程氣丈夫だか判らない、皆感激の裡に萬歳を唱へて目の暮方に家途に就いたは喜ばしい印象であつた

進藤氏・バ市へ

日伯新聞社ノロエステ主任として長い間活躍した進藤憲吉氏はこん度同社をやめ、某外人と共同でソーザ製造をはじめる爲リンス市からパウルー市へ移轉した

◇聖市郊外

將來の優良薯産地に ジユケリー産業組合の活躍

ジユケリー産業組合は從來手狹な假事務所で活動を續けつゝあつたが、其の發展に從つて不便を感ずること夥しく此の程愈々本建築に着手すべく六、八四三平方米の敷地のぢならしを終へ、七日勢よく起工した

尚同産業組合は本年の芋作の好成績に鑑み、更に來年は品質を改良し優良バタチーニヤを多量に生産すべく和蘭産優良種薯を買入れること、なつた、同種薯は一千箱で九月中旬ルイ・バルボザ號で屆けられる由

豚（三）

ハムを製るまで 解體は鋭利な刃で 殘肉のないやうに

解體の要領

豚を吊すつかり終つたならば、再び豚を逆に吊し、まづ恥骨下すなわち股の中央・肛門前の骨下より下腹の中央部にかけて、縦に五寸ほど切りひらく、この際、腸を傷つけぬ樣にしなければならぬ

つぎに肛門のまわりを切つて直腸を靜かにとり除きそれから前に切開した部分より直腸をひき出してむく、その次には下腹の切開部より胸骨まで、縦に一直線に切り開く、さうすると腹部は完全に切り開かれるから、そこで内臓を引出し、これは豫め床の上に敷いておいた蓆の上にのせてむく

次に胸骨を縦に鋸引して兩あごの間まで一舌根のところまで……切り開き、横隔膜を腹壁に沿ふてその上に根より切り離すときは胸腔内の肺や心臓、その他前に巧くとれなかつた腹内臓なども一連として容易に取り出すことが出來るものだ、但し内臓を取り出す際には腎臓と腎臓脂肪とは殘してむくやうにし度い、この二つは肉用として非常に美味だからである

右に述べたやうに内臓をすつかり取り出したならば清水にて内部をよく洗ひ、すぐ鋸にて脊椎骨を縦斷して豚體を左右の二分體となすのである、その一方即ち左分體を俗に左半丸といひ、他の一方を右半丸と呼んでゐる

内臓の處理

豚體から引きだした内臓はなるべく早く可食部と不可食部の二つに切り分ければならない、即ち舌とか肝臓、膵臓、脾臓心臓などは普通の肉同樣に喰べてもよし又鹿詰材料としては誠に申分のないものであるから直ちに切り取つて、清水でよく洗つて別の容器に入れて置く又胃や腸は丸き棒にて表裏を返し、内容物を排除して束子の如きものでよく洗ひ鹽漬とするなり細かく刻んで直接料理に用ふるなりすればよろしい腸間にある腸脂前の葉狀脂肪に比べると品質が不良で、而かも一種の臭氣をもつてゐるから一所にはいてはいけない多數を取り扱ふ屠場では其他いろんな部分を原料として種々の副製品を出してゐるけれども一二頭を屠殺した場合小物は肥料とする外いい方法はない

腸間脂肪と云うーは

これは俗に腸間脂肪と云うーは

塲相物産農ールウバ

……八月十一日……

田竹安戸南會商調

米 極上	50.000
同 同 上	48.000
同 同 並	40.000
メイオ・アロース	30.000
フエジヨン・ムラチーニヨ・クラーロ	31.000
同 スクール	34.000
同 ブランコ	40.000
ミリヨ	10.500
馬鈴薯 パラナ産グラウーダ	42.000
同 レグラール	38.000
同 セメンテ パラナ種	38.000
同 アマレイラ	47.000
セボーラ・ノーバ	17.000
棉花（原棉）	13.000

ソロカバナ線旅日記（一）

佐藤次郎

一七二四年といふから、いまを去る二百九年前であり、ドミンゴス ジヨセ・ヴイエイラ、サルバドール・デ・オリヴエイラ・レーミの二人の勇敢なる開拓者によつて命名されたのがイタペチニンガである（ツピー語でイタペとは石層チニンガとは乾燥の意）其後、徐々に發展し來つて一八五二年には現在の行政區ムニシピオとコマルカが成立したのである、現在のイタペチニンガは都市としての總ての設備が整つてゐる、電氣、水道、疏水は申すに及はず、道路は大部分石敷であつて人口一萬二千を數へてゐるから略々リンス市程度の町である、然し住宅が一處に併立してゐるので歩いてみるとリンスよりも大きい樣に思はれる

サン・パウロ市よりは一八三キロ米、自動車で三時間半、汽車ならば聖市を午前七時發ソロ線サ・アントニオ驛着十一時、更にサン・パウロイタラレー線に乘り換へ約二時間でイタペチニンガに着くのである

市には師範學校一、藥學校一、齒科醫學校一、商業學校一、中學校一、カトリツク教女學校一及び小學校が二校ある

古い町だけに落付いた氣分の味はれる處だ、主産物は綿で年産三十萬アローバス其他のセレアエスはノロ、ソロ兩線等に比較して殆んど問題にならない、此町を歩いてエンヂンの音のする處なのぞいてみれば何れもマキナやアルゴドンである、精米所も一つあるが殆んど休業の體であるから米作は駄目かと見ると、そうでもなく、農業者は各自が猫額大の土地に米作をやつてゐる、收穫した粮は全部各自にピロンでこつ〳〵やつて喰つてゐる狀態である、

棉作以外に大なる産物は牧畜で、實に見事なものである、同地方人は氣候の點に於いてサン・パウロ隨一と誇つてゐる、また分水嶺地帶であるだけに水が實に清らかである、且つ聖市が近いといふ關係上クトアソンに最も適してゐる樣に思はれる、標高を調べてみると平均六四七米の高原である、僅か十日間の滯在であつたが、寒いのに閉口した、昨年日本に歸つた時と同じ服裝をして行つたのだが、終日寒さが身に浸みはなれなかつたのをみても確かにノロ、ソロ線より少し寒いところだと思つた、以上が、イタペチニンガの概念である

プ青年聯盟主催で 農産品評會

來る廿六日から

廿日（土）廿八日（日）兩日と決定した

旣報ゴンザガ處女會主催の第二回手藝品展覽會は八月六日同小學校で催された、出品はカルダ、日本刺繍、毛糸編物、造花、絞染、袋物、裁縫其他にわたつて二百三十餘點、昨年度の展覽會に比して更に一段の進境を示し、參觀者を驚かした

尚當日は同地功勞者上塚周平翁の老後を慰める意味で氏の來觀を求め一同記念撮影をなし後小學兒童の體育ダンス遊戯を催して盛大を極めた

第二回手藝品展覽會

ゴンザガ處女會主催

聖市郊外

新妻の前で男を上げた男

里歸りの途で 怪漢に襲はる

豚（三）

ハムを製るまで 解體は鋭利な刃で 殘肉のないやうに

塲相物産農ールウバ

日章旗

熱心の

統制せ

進藤氏・バ市へ

聖市郊外

將來の優良薯産地に ジユケリー産業組合の活躍

◇ジユキア線

事變後のうつ氣今は破れて イタラレに更生の聲

◇ノロエステ

ゼツリーナの 大運動會

統制を保つて 行樂を共にした

農産品評會

來る廿六日から

ジョーゴ再び御法度
寺錢は欲しゝ禁止はしたし
社會事業の財源絶へて當局思案投首の形

去る四月廿日附の州令で州内の海岸地帶、其他鑛墓地、遊園地に於けるバカラ、カムピスタ、カヴアリニョ等の賭博類が大ッピラに許され何處も大繁盛の有樣で、これによつて州政府も多大の寺錢が稼げてゐたが、今度執政官の更迭を機とし、ダルトロ將軍は幾多の理由からして斷乎之を禁止することに決し、前記法令の取消を行ふため本月十一日附の新令に署名、即時公布を爲さしめ再び一切のジョーゴ類が御法度となつた、從つて之等を業としてゐたカーザスは全部閉鎖の運命に立至つた譯である

從來四月廿日以前迄は大體州内の六大都に各々一ケ所宛が許され、（サントスは別）然もシダーデの中心から一定距離をおいて設けることが許可條件の一つとなつてゐた、又州政府は此の取締りを嚴にして寺錢を徴し、之を州政府任命の「社會事業委員會」に下附して凡ゆる社會事業を援助せしめてゐた、ところが今次の禁止令によつて本委員會は唯一の財源と頼んだジョーゴ稅が止つて、勿ち會の事業を打切らねばならぬ立場に陷つたので、新聞は之を以て由々敷社會問題と書き立て州政府に對し、「之が對策を講ずべし」と勸告してゐる、右について一葡字紙の言ふ處を見るに、前政府がジョーゴ類を許可したのは、ジョーゴ其物の性質である道德問題云々は別として、由來州政府が幾多の社會事業に對して多額の補助金を交附して來たものを所謂この寺錢以つて之れに當て、これによつて赤字續きの州財政の難局を切り拔けんと計畫して實行したものであるが、今回の禁止令で一切の社會事業に多大の影響を與へてゐるから、これが適策を講ずべきであるとしてゐる、これによつて見るも州政府がこの禁止令で思はぬ難關に逢着し「寺錢は欲しし、禁止はし度し」の立場にあることは明である

聖市基督教青年會
教育部の新學期陣容
信者といなとを問はず一樣に青年を

學的なものであるかの如く速斷するのであるが、茲に云ふキリスト教青年會なるものは基督教精神には則とるものゝ其の教導の仕方は信者といなとを問はず一樣に陶冶して科學、宗教の兩方面から善良に而かも智識的に仕立上げ社會に送り出す目的とするものである、即ちサンパウロに於けるキリスト教青年會なるものも其の目的に依つて建てられたもので、大都會のサンパウロ市に入込む多種多樣な青年を前途を誤まらしめざる樣教へ且つ導くのが大眼目であり既に實行してゐる處のものであるが、今回陣容を整へ人格の優れた教師と職員とを擧げ開始した同會教育部の歷史と發展振りとを見ると、同部の商業專修科は十六年の尊い歷史を有し、卒業生は官界や實業界の

青年を重要な
運動場

位置を占むる者相當に多く、世間からは安心して仕事を任されてゐる、又、同專修科の科目は總て聯邦政府督學官の管理下に置かれ、卒業生、計理士の免狀はリオ府に於ける商務督學官の下に登錄されるので、聯邦督學官ノルダウ・ドアンテ氏等は同專修科の科目と教授方に關し非常に深い興味と敬意とを有ちその奬勵に力を入れてゐる、目下開始されつゝある

科目は

修理本科（三ケ年）の三科であつて、最初の受驗科は豫科入學者及び各科聽講生、修業生の資格を備へる爲めの受驗準備科である、同校の校長は一九二九年以來の校長たるジョルヂ・カンペロ氏であつて、識見に富める氏の指導に依つて校規が保たれ知名なる博士、學士、實際家に依つて教授が續けられてゐるから其の評判の良いことは勿論であり、同青年會は、學術の外體育に重きを置き

なお同青年會に出入する青年なしとして便宜運動を爲さしむべく新たな設備に工夫を凝らしてゐる、また特に同青年會は日本人青年に眼を注ぎ、是れまでも種々な方法を以て便宜を計つてゐたが、最近日本より野島運氏を迎へ日本人青年の指導に當てゐる、未だキリスト教青年會の存在を知らず此の恩惠に浴し得ざりし邦人青年は同會に野島氏を訪れ委細聞き合せるを良しとする、同青年會の事務所は左の如くである

Sinuma Nojima
Associação Cristã de Moços de S. Paulo
Rua Santa Isabel, 3
S. PAULO

九月六日—全伯競技大會時間表—七日

◆……六日

午後一時　入場式
二時　百米豫選
二時半　四百豫選、走幅飛
三時一五分　二百米豫選
三時四五分　五千米決勝

◆……七日

午後二時　百米決勝、棒高飛、圓盤投
二時一五分　八百米決勝
二時半　二百米決勝
二時四五分　千五百米決勝
三時　砲丸投げ
三時一五分　四百米豫選
三時三〇分　走高飛
三時四五分　四百米決勝
四時　槍投
四時一五分　一萬米決勝
四時三〇分　三段飛
四時半　千六百米リレー
五時半　授賞
四時一五分　四百リレー準決勝
四時四五分　四百準決勝
五時　千米準決勝
五時一五分　千六百準決勝

コカ密輸事件
鮫島の自白から當局更に活動
疑惑視される某の失踪

既報、コカ密輸事件に關し仄聞するに、當局は依然調査の手をゆるめず、一方檢擧中の鮫島につき嚴重なる調べを續行してゐたが、先日、峻嚴な訊問に堪へ兼ねて、遂に鮫島は一切の犯行を自白した、これに依つて當局は更に活動を開始し四方を捜げつゝあるが、これ

時節柄多大の疑惑を生んでゐる、これに關しては當局は嚴秘に付し未だ其の全貌は明かでない

サントス邦人憤起
日本人會當局へ請願書提出？

過船のコカ事件に關し、一部不良邦人の爲め、正業にいそしむ一般

ぬつたもので、一般邦人は痛くこの事件の發生を憤慨し、かゝる不正事件は當局に依つて徹底的に暴露追究さるべしと希望しむり近くサントス日本人會は當局宛に其の希望を披瀝したレケリメントを提出する筈である

東京外語伯國支部
懇親會開催

嚴に聖市に於て設立せられた東京外語伯國支部では更に幹部會を催し協議の結果、來る廿日日曜午後七時より聖市日本倶樂部で第一回懇親會を開くことに決し、夫々關係者宛通知したが準備の都合上通

汎ノロの覇權
「カフエラエヂンヤラ軍へ」
聖市不案内の人々への燈台
通譯巡警制復活

【支社電】十三日初春の風和やかなニポランジヤ原頭に開催された第二回汎ノロエステ線陸上競技大會は豫期された如き熱戰の後遂にカフエランジヤチームが優勝本年度ノロエステの覇權を把めくすることゝなつた

知漏の向も同樣豫め出席の有無の返事を希望すると

一時廢止せられてゐた聖市グアルダ・シヴイルの騎馬巡査及び通譯を兼ねた巡警制度が先頃復活され市内の事情に不案内の人々には非常に便利となつた、昨日本社を訪れた奥地の一邦人は、ルス驛で一巡警（No.410）にいろ〳〵と親切な世話になり感謝の本社迄案内して貰つた、腕には四ヶ國の國旗が附してあつたから葡語共五ヶ國に通じてゐる譯で、みな同巡警の厚意に感謝し、

聖市總領事館
模樣替へ

聖市總領事館移民部は從來階上の奥まつた室に置かれ少なからず不便を感じて居たが、一五日デイア・サントの休日を利用して内部の模樣替へをし、從來の不便を取除くことゝなつた、從つて一六日からは一般事務受付は入口廊下の左側に移り移民部は正面つき當りの室に變つた、階上は從來通り勸業部

佐藤農ブ社長のお目出た

農業のブラヂル社々長佐藤常藏氏は、今度北パラナ、カンパラの平和植民地高橋順一郎氏の長女スミ子孃との婚約成り、來る廿三日聖市メソヂスト教會で、醫科醫村上氏夫妻の媒酌の下に目出度く結婚式を擧げることになつた

西田—廣島屋旅館のお目出た

後の判評は隨分高いが今度も來月上旬開催の全伯陸競大會を控へ運動好きな館主の運動精神滿點のサービスに、宿泊豫約申込み殺到の有樣は、新裝廣島屋旅館にふさはしい聖市風景

國際日本選手後援委員會寄附金（二）

一、昭和植民地日本人會五〇〇粁
一、サンヨアキン・ポルタレーザ耕地青年葡語研究會五〇粁
一、大正小學校生徒一同六八粁五〇〇
一、鮫島直哉五〇粁
一、伯刺西爾時報社二〇〇粁
一、日伯新聞社二〇〇粁
一、聖州新報社二〇〇粁
一、カーザ東山二、〇〇〇粁
一、同社員一同二〇〇粁

計　三、二一八粁五〇〇

昭和八年八月十四日現在
累計一〇、三二三粁五〇〇

八月十四日
國際日本陸上選手後援委員會

日伯競技會
日本選手競技種目決定

十四日發電智利日本公使館よりの報道に依れば、來る九月九日、十日聖市に於て擧行される日伯競技大會に出場する日本選手の競技種目は左の如く決定した

（九日）百米—大島、走高跳—朝隈、住吉、千五百米—藤枝、百十ハードル—福井、走巾飛—大島、朝隈、鐵鎚投—住吉

（十日）棒高飛—大江、四百ハードル—福井、三段飛—大島、朝隈、八百米—藤枝、槍投—住吉

奇術師福岡天一
聖市で一と興業
…廿日夜勞働會館で…

福岡天一と云へば誰も彼もアノ脊の高いアメリカ仕込みの奇術師かと云はれる程を名うつた男だが、此の奇術師福岡天一は一年前聖市で籠てしらべをして后田舍に乘込み各地を巡業して同胞慰安の目的を達して再びサンパウロ市に歸つて來た、こんどは殆ど一年懸つて歐米や日本から取寄せた奇拔な新式道具で且つ鳴物入りで大にぎやかに來る二十日夜、同胞に馴染のルア・ド・カルモの勞働會館で「人の首を切つたり繼いだり」の人氣的奇術を始め奇々怪々なるテ品を澤山に見せる由であるから定めし當夜は大賑びに賑ぶだらう、當夜のプログラムは先日本紙の廣告の通りで、亦聖市同胞の贔屓客から引幕を贈られたので天一は益々恐縮かり長い顔を一層長くして此のお引立に對しては必ず報ゆる處あらんとして技巧を凝しつつあるさ

所賣販に並次取約豫「鑑年爾西刺伯」行發社本

◆豫約取次並に販賣所
伯刺西爾時報本社
同　リンス支社
同ブ・ブルデンテ支社

◆單一豫約取次所
ノバヨウロッパ地方
新工善之助殿
イビチンガ地方
栗栖　商店殿
タバチンガ地方
仲間　寅男殿
レヂストロ地方
渡邊常太郎殿
右記地方へそれ〴〵送本配給方を依賴いたしましたから御豫約者は通知書御持參の上前記の取次所より御受取り下され度懇願致します

◆聖市に於ける販賣所
中矢商店殿　羽瀧商店殿
遠藤書店殿　東洋書院殿
豐吉商店殿
迫而各地方の取次所は漸次發表致します
八月十六日
伯刺西爾時報社

時報社二〇〇粁一、日伯新聞社二〇〇粁一、聖州新報社二〇〇粁一、カーザ東山二、〇〇〇粁一、同社員一同二〇〇粁

計　三、二一八粁五〇〇

昭和八年八月十四日現在
累計一〇、三二三粁五〇〇

八月十四日
國際日本陸上選手後援委員會

バウリスタ線
同胞諸賢
今般北原九州太郎氏貴地方へ購讀料集金に參ります何分の御援助御賴ひ申します
八月十二日
伯刺西爾時報社

和文の活版印刷
蓄文の
技術優秀＊絶對廉價叮嚀
聖市シンプレンチナ二〇　荻原善五郎
サン・ジョゼー印刷所

Sociedade Colonizadora do Brasil Ltda.
CAIXA POSTAL, 2975　S. PAULO　Tel.2-1342

ブラ拓事務所

九月一日から左記の場所へ移轉致します
記
アニタ・ガリバルヂ街二一七番
郵函　二九七五
電話二—一三四二
（サンパウロ裁判所東側）
移轉廣告

Rua Anita Garibaldi No. 217

『書留郵便で御發送になつた「伯刺西爾年鑑」落手いたしました、素晴らしいものですね、繙いて見ると、ブラジルの事も在伯邦人の事も一目瞭然實際調法此上ない良書です、年鑑と云ふより百科全書と云つた方が其の内容に相應しい名稱のやうに思ひます、何は兎もあれ御社の奉仕的大努力を感謝すると同時に、鄕里に一部送つてブラジルに於ける邦人の發展振りと大伯國の構成と富源とを知らせたいから、直接御社から送つて下さい、其爲め代金と送料とを合せて三拾ミル御送金いたします』とは神田良雄氏から

伯刺西爾時報社編纂
伯刺西爾年鑑
一部定價廿五粁

の御手紙です、本社編纂の「年鑑」は恁うした意味に於て日本送りの注文を續々受けることは、伯國の全貌と在伯邦人の現狀とを母國に紹介し、日本民族のブラジル發展を層一層盛んならしむるに利目あるを悅ぶものであります

本「年鑑」を未だ手にせざる方々は此際御注文を願ひたいのであります、と同時に、豫約の御方にして更に日本送りの方には代金に五ミルの送料を添へ御注文を願ひたいのであります、何分部數に限りありますから是非至急に

八月二十六日着豫定
アラビヤ丸便呼寄
移民氏名
（秋田）吉田長之助
同　マサ
（三重）片岡きよの
（鳥取）河井菊三郎
同　幹子
松本　市郎
岸野　巧
田中　則雄
（福岡）比嘉太次郎
宮城眞一郎
（沖縄）松田　トク
同　トク
同　キヨ
同　昌吉
古我知源助
嘉納　松森
新里　ウタ
島袋　ウメ
宮里　マツ
大里　ウシ
同　朝松
喜屋武俊吉
同　眞彦
松田カマダ
我古田由精
同　由太郎
同　彌樟
新屋　ウト
大屋　フミ
伊禮門康榮
大城　キヨ
祖慶　ツル
平良カマト
宮城　山助

◆尋人
山形縣北村山郡戸澤村大字白鳥
青柳　榮藏
宮城縣伊具郡耕野村不動
谷津　忠雄
宮城縣宮城郡岩切村岩切字今市
佐藤　惣吉
廣島縣廣島市中島新町
藤原　卓三
廣島縣芦品郡阿字村
坂本　傳市
廣島縣豐田郡竹仁村大字上竹仁
渡邊　茂助
廣島縣双三郡三良坂町字長田
原田　輝治
山口縣吉敷郡大内村大字長野
内山　政一
宮崎縣兒湯郡川南村大字川南
上野　成義
右九氏に至急要談有之候に付き現住所御存じの方は弊社へ御通知被成下度候
海外興業株式會社
伯國支店
Caixa Postal 3015 S. Paulo

團體の御投宿には特別割引き致します
大乘主義
ホテル廣島屋
主　西田盛
Rua Conde de Sarzedas, 19
Tel. 2-7213 S. Paulo

庭欄

映畫物語

春の驟雨

（2）堂・禎之介

トピス映畫
監督 ポルウフ・スヨ
ママリア
ラベ・ナンア

〝教會の門に入るとき〟

流石にマリーの頭は垂れた。そしてやつとマリーが頭をあげたとき、其處には、聖マリアさまの、やはりマリーと同じやうに赤ん坊を抱いて、にこやかにやさしい姿があつた。マリーは思はずかう叫んだ。

――マリアさま、あたしの子を守つて下さいませ！マリアさまマリーの願ひは、きゝとどけられたに相違ない。マリーはその瞬間にはかに心のひろくなるのを感じた。爽やかな心地であつた。もう自分には、何も心配なことはない村の人達が何といはうと、どんなに冷たからうと、マリアさまが自分達母子を守つて下さるのだ！教會を出て行くマリーの心は、愛する嫁のかはゆい、小さな體を抱きしめて、朗かであつた。

〝しかし、その幸福も長くは續かなかつた〟

冷たい人の世のオキテの手は、法律はマリーの赤ん坊を取り上げてしまつたのである。自分はどうなつても構はない、嫁の身さへ幸福であつたなら！と思つてゐたマリーなのに。

嫁と離れて生きるなんて――それは あたしに死れといふことだ！マリーは かくて、いとしい嫁の恩ひ出を抱きしめて、嫁の面影をさがし求めて、何處ともなくさすらひめぐつた。

村に歸つてみると、眷戸の林檎の樹には葉が落ちつくしてゐる。マリーは、その枯れ枝をヒシ〳〵打ち叩いて、心を晴らさうとしたすべもなく、空しかつた。

〝プスタには、またこの次の年がめぐり來て〟

日が照り、日がかげつた。草原は黄に、麥は實つて、風に搖れ、風に鳴つた。

子供さへ、今はのゝしられるを食のやうな姿になつても、マリーは、その村を去る勇氣を失つた。ただ、マリーが輕みにするマリアさまは、御堂の奥に、永遠のほゝ笑みを浮べてゐるつゝやかなのだ！イエス・クリストを抱かれたマリアさま、マリーの心の奥には、たゞマリアの像の望みしかなかつた。彼女は、教會の中へ、夢みる人が夢に歩くやうに入つて行つた。マリーが、聖母マリアの像の前に立つたとき、彼女のこゝろに於ける生命は、すでにつき果ててゐたのであつた。

〝神の許へ〟

かくてマリーは、天國の、神に仕へる、清淨なる召使となつた。

× × ×

母親のマリーが、さうであつたやうに、嫁のマリアも、年ごろになれば、眷戸に咲く林檎の花のかげで、若い男と戀をさゝやいた。

それは、

〝白い花が髪に散りて居つた。

だが、今は天國の番所の召使である昔のマリーは、いとしい嫁の戀が、どんなことになるかを、よく知つてゐた。嫁は、その口甘い若者に、だまされるだらう、そしてそのたれをやどし、そしてやがて捨てられてしまふだらう。そんなことを嫁にさせてはならない。それは、自分だけで澤山なことだ。さう思ふと、彼女は矢も楯もたまらなくなつた。

マリーがこぼす天國のバケツの水は、

〝思ひがけない春のしゆう雨となつて〟

戀人達の上に降りそゝいだ。嫁のマリーは急いで、家の中にかけ込み、若者もそこを去つた。

〝涙のやうに溢れ落ちる春のしゆう雨
それが、母親の流す慈愛の雨であることを、娘は知つてゐるだらうか〟

（終り）

南・北二重奏

エスキモ族の内生活

エスキモーといふ人種の生活は一寸、共産黨の理想さしてゐるやうなところがある。

夫や妻の交換 は極く自然でうつかりすると自分の嫁も知らずに結婚するやうなこともある。それでゐてこの人種は精神的にも肉體的にも健全であるとのことだ。

彼等の間には

財産 に關する法律といふものはない、從つて個人の財産といつては、男子に狩獵道具があり、ふ人には壺の如き世帶道具があるばかりである。住むところの石の小屋なるものは、誰のものでもない、空いた小屋があれば、これを必要とする家族が這入る。そしてそれに住む間は何人からも追ひ立てを食はされることはない。もし出て行けば、又、誰かゞ這入つて來るさうである。

乳房 の大きくて長く、そして尻が後へ突き出た巨大なものほど美人として好かれる。であるから乳房をいろ〳〵と工夫して大きく引き伸ばし、子供を背にねんねしてゐて、肩越しに乳を呑ませてゐるものがある。尻の大きいことは恐らく世界一でヒドイのになると、後方へ一尺五寸位突き出て、全く不具者かと思はれるやうなのが、これが隨一の美人として、持てはやされるさうだ。

＊ ＊ ＊

ホツテン族異聞

トツト族

阿弗利加のホツテントツトといふ未開人の間は

新作落語

俄探偵【5】

小團治

『イエ何、ドアを締たいふ事なんで』『當り前よ。ドアを開けつ放しで走れるかね』『エ、何處へ行きます』『何處つて、ナアほそ子、何處か待合へでもしけ込むかな』『マア嬉しい結構だわ』『ハヽ、もつと此方へ寄りなよ』『イヤよ、極りが悪いもの』『友田さんならいゝだろう』『アラ、又あんないや味を言ふ。友田なんてあんな奴大嫌ひよ。客ン坊で圖々しくて自惚れが強くて二本棒で、それで色男氣取りなんだから氣障つたら無いわ、それに引ね。彼奴友達に何とか云ふ素人探偵があるんですつて、何でもその友達に頼んでね。私の素行を調べてるらしいのよ。チャンチャラ可笑しいぢアないの。そんな間抜けに尻尾を摑まるほど毫厘はしない心算よ。フン、素人探偵のね馬鹿さん、どんな奴だか顔が見てやり度いわれね』默つて聞いてゐた若旦那、友人の惡口ばかりか自分の事迄罵倒されたので、カッとなつて附け鼻をカナぐりすて、運轉をやめて振返り『オイツ、見たけりやアア顔を見せてやるッ』『アラ吃驚した。前さん誰さ』『イ今、キ貴樣の言つた素人探偵のね馬鹿さんてねのは乃公だッ』摑み掛ろうとすると女は吹出してゲラゲラ笑ひ、酔拂ひが押止めて、『オイオイ怒るな。乃公だよ乃公だよ』『何ッ』『よく見ろよ』『アッ、君は友田』『ハヽ、名探偵も一杯喰つたが、僕も附け鼻で變相したんだ』言はれて若旦那が『ウーム成程、人なのろはゞ鼻二つだ』――終――

講談

忠次の仇討（2）

神田清山

『ヘイ承知いたしました』そこで喜兵衛が萬平の所へ來て音右衛門を尋ねると場内の賭場へ行つたといふ事、それから明神の社内へ參りますとか、館林の虎五郎ですか、それ〳〵有名な貴元連中が何れも賭場を開いて居ります、なれども厳逆に公然と博奕場とは書けないから、四分板へ筆太に『ね寶錢勘定場』としてあります。

その萬平の賭場へ參りまして喜兵衛が『エ、御免下さいまし』『アイ何だね』『私は道具屋の喜兵衛と申しますが音右衛門親分にね目にかゝり度う御座ります』『ア、少し待つてな』

萬平の子分 が斯くと知らせたので、それへ出て來た音右衛門は『オ、ね前は先日の道具屋だつたな、何だね』『エ、親分にね目にかかり度いといふ人を連れて來ました』『何といふ人だ』『エ、それはあの、深澤の八五郎親分のところの、箱田の幸助といふね方です』考へてゐた音右衛門が『ウム幸助か、知つてゐる〳〵……久しく逢はなかつたが、モウ五十四五にもなるかなア』『ヘエ〳〵モウ五十四五にもね成りでせうかなア。』『若い時は色白の綺麗な男だつたなア』『左樣で御座居ます。若い時は色白の綺麗な男でした』『言葉はちつと吃つたなア』『ヘエ言葉はちつと吃りまして……』『左の小ピンの所に禿があつたな』『ヘエ左の小ピンの所に禿がありまして……』『オイ〳〵何だか俺のいふ通りを眞似してゐるな』『ヘエ貴君のいふ通りを眞似て……』『オイ道具屋何をいつてるんだ』『相濟みません』『あやまちには及ばない、然し又どうしてその幸助が此地へ來たのだ』『ヘエ、

實は親分か ら買ひました脇差なら、幸助さんに賣つたので御座います。そうしたら急に逢ひ度くなつたので、出てくれいでになりました。つまり刀の緣で貴方の居どころが知れたので御座います』『ウムさうか脇差といやア、あれは二十兩ではチト安かつたぜ道具屋』『どう致しまして、安いどころでは御座いません。私は元値の二十兩で見切つちまいましたよ。口錢一文もなしといふのだから酷う御座います』と喜兵衛め嘘ばかり吐いて居ります。『全體どこに居る人だ』『ヘエ、角屋で御座います』『兎に角行つて見やう』と喝神音右衛門もまさかに自分を狙つて居る恐ろしい敵が待受けて居るとは氣がつかない。喜兵衛に案内されて角屋へ參り、忠次の居る座敷へ通されたが『オヤッ、何んだ若い男じやアねえか。幸助とは大分年も違ふぜ。オイ〳〵深澤の若い者てねのはね前か』『ハイ私で御座います』『貴方さまは』『乃公が音右衛門だ』『アン左樣で御座いますか、ね初にね目にかゝります。就きましては親分に御覽に入れるものが御座います』『何だね』『これは貴君のね持物で御座りませうね』ズイとそれへ出したのは銀鎖附の煙草入、音右衛門それを見るとサツと顔の色が變り、『ヤ、ッ、どうしてこれを持つてゐるッ』『言つた時に國定忠次、ガラリ態度が變りまして『やかましやい音右衛門、この煙草入は乃公のものだと、汝の言つたのが動かぬ證據だ、今から丁度十八年前、如來堂淺間の杜で國定村の忠五郎を、手にかけた覺へがあるう。乃公は一子忠次だ親父の仇、覺悟をしろッ』と一本刀、縦横切つて身構へに及んだ。音右衛門不意を食つて慄然とはしたが、對手は高が青二才、何程の事があらうかと、タカを括つて威猛高に相成り『ウム小僧、さては喜兵衛に賣つた脇差から、乃公の居どころを嗅ぎつけてわざ〳〵此處まで死に、來たのか。如何にも望みに任せて殺してやる。忠五郎といひ汝といひ、親子が同じ脇差で、命をすてるも何かの因緣、サア小僧度胸を据て外へ出るいッ』罵り散らして角屋を飛出す。イヤ道具屋の喜兵衛が驚ろいたの驚ろかないのではありません。にれは大變、知らずに敵討の手引きをしてしまつたと青くなつた。此方は忠次が音右衛門の跡追つかけ、走つて來た六社明神境内の裏手千本杉一それッ、敵討だとよーッ』ワアーッと八方から駈け集まつて來る老若男女、賭場を張つてゐる

俠客連も 子分を連れて見に參ります。マン面朱を注いだ若年の忠次、必死の勢ひ燃ゆるが如く父の遺品の数物は、例の小松五郎義兼の一刀、これを引きぬき眞向から『父の敵、覺悟をしろい』と斬込んで來る太刀先の鋭いこと、音右衛門も一刀の鞘を拂ひ、チャリーンと斬結んだが血氣盛んな忠次には叶ひません、次第々々に切り立てられ後へ〳〵と退る中には既に三箇所ほど手傷を負ひ、小ピンの所からタラ〳〵と

鮮血が滴れ る黑あばたの顔だから一層すごい。音右衛門危しと見てとつて、府中の萬平の子分達、助けようと立騒いだ時に大手を振げて立ふさがつた者がある

客（本屋で）『何かう、深みのあるものはありませんかね？』

本屋『左樣、これは如何です』と差し出したのを見ればナント！――海底百萬マイル。

鐘の帝王

世界一の大きな鐘が、ロシアの都モスコーにあります。高さ廿六フイート、底の周圍は六十六フイート、厚さ二十二インチ、重さ二百トン、鐘の中にはたつぷり二百人は入れます。世の人はこれを『鐘の帝王』と呼んでゐます

クラスの寫眞

小學校の女教師が自分が擔當してゐるクラスの寫眞を生徒に賣り付けようとして、盛んに生徒の心を煽り立てた。

――みなさんが大きくなつたときこの寫眞を見たらどんなに樂しいか想像してごらんなさい。

みなさんは、この寫眞を見ながらかうひとり言をいふでせう、『あゝこゝにクマ子さんがゐる、あの人は今、かんご婦になつてゐる、あこゝに松助さんがゐる、あの人はいま役人になつてゐる、それから……』

トタンに、生徒のなかゝら頓狂な聲がした。

――あ、こゝに先生がゐる。あの人もう死んぢやつた！

戰爭は歩み寄る！
巴里のデパートで毒ガスを防禦賣り出す

近來、歐羅巴にみなぎる戰爭來！の聲に怖へた、神經過敏の巴里では、デパートメント・ストアに、防毒マスクが並ぶやうになつた、尤も、休戰以來、佛蘭西の

國境の農民 達は、暇な見つけては、毒ガスよけの設備をしたり、へそくりを溜めては防毒マスクを買ひとゝのへてはゐたのだが、巴里人がマスクを買ひ出したのは、極く最近の事。このデパートで賣り出してゐるマスクは

軍隊用 のと同型で、ブラジルの金にして一八〇餘レースばかりのもの

「永らく行方を探してゐたのだがこの刀から所在が知れたとは盡きぜぬ縁だ」

この脇差は 言ひ値の五十兩で買つて上げるが、何とその伯父のゐる所まで案内をしてくれまいか」『エ、もう宜しう御座いますとも』『脇差の代は伯父に逢つてから拂ふとして、手附に十兩渡して置く』『有難う御座います』そつと母親にこの事を告げ旅裝を調へた忠次が喜兵衛を連れ國定村を出立しましたが中二晩泊つて武州の府中へ參りました、有名な六社明神の晴祭り、宿中の燈火を消して夜中に神輿の渡御があります、この祭禮を見かけて八方から名高い親分手合が來て賭場を立てます三日間は此土地へ黄金の雨がふるやうなもの、從つて大層な賑ひ忠次は道具屋を伴つて角屋といふ茶屋旅籠へ上りまして『乃公が伯父に別れたのはまだ母親に抱かれて乳をのんでゐた時分だ

それ故忠次 といふ名を言つても判るまいと思ふ、面倒だから寧その事深澤の八五郎の若い者で箱田の幸助といふ者がね目にかかり度いと斯いつてな、音右衛門さんを此處まで連れて來てくれ

國定忠次の仇討（2） 山清田神

喜兵衛が萬平の所へ來て音右衛門を尋ねると場内の賭場へ行つたといふ事、それから明神の社内へ參りますとか、館林の虎五郎ですか、それ〳〵有名な貴元連中が何れも賭場を開いて居ります、なれども厳逆に公然と博奕場とは書けないから、四分板へ筆太に『ね寶錢勘定場』としてあります。

その萬平の賭場へ參りまして喜兵衛が『エ、御免下さいまし』『アイ何だね』『私は道具屋の喜兵衛と申しますが音右衛門親分にね目にかゝり度う御座ります』『ア、少し待つてな』

萬平の子分 が斯くと知らせたので、それへ出て來た音右衛門は『オ、ね前は先日の道具屋だつたな、何だね』『エ、親分にね目にかかり度いといふ人を連れて來ました』『何といふ人だ』『エ、それはあの、深澤の八五郎親分のところの、箱田の幸助といふね方です』考へてゐた音右衛門が『ウム幸助か、知つてゐる〳〵……久しく逢はなかつたが、モウ五十四五にもなるかなア』『ヘエ〳〵モウ五十四五にもね成りでせうかなア。』『若い時は色白の綺麗な男だつたなア』『左樣で御座居ます。若い時は色白の綺麗な男でした』『言葉はちつと吃つたなア』『ヘエ言葉はちつと吃りまして……』『左の小ピンの所に禿があつたな』『ヘエ左の小ピンの所に禿がありまして……』『オイ〳〵何だか俺のいふ通りを眞似してゐるな』『ヘエ貴君のいふ通りを眞似て……』『オイ道具屋何をいつてるんだ』『相濟みません』『あやまちには及ばない、然し又どうしてその幸助が此地へ來たのだ』『ヘエ、**實は親分か** ら買ひました脇差なら、幸助さんに賣つたので御座います。そうしたら急に逢ひ度くなつたので、出てくれいでになりました。つまり刀の緣で貴方の居どころが知れたので御座います』『ウムさうか脇差といやア、あれは二十兩ではチト安かつたぜ道具屋』『どう致しまして、安いどころでは御座いません。私は元値の二十兩で見切つちまいましたよ。口錢一文もなしといふのだから酷う御座います』と喜兵衛め嘘ばかり吐いて居ります。『全體どこに居る人だ』『ヘエ、角屋で御座います』『兎に角行つて見やう』と喝神音右衛門もまさかに自分を狙つて居る恐ろしい敵が待受けて居るとは氣がつかない。喜兵衛に案内されて角屋へ參り、忠次の居る座敷へ通されたが『オヤッ、何んなんないや味を言ふ。友田なんてあんな奴大嫌ひよ。客ン坊で圖々しくて自惚れが強くて二本棒で、それで色男氣取りなんだから氣障つたら無いわ、それに引ね。彼奴友達に何とか云ふ素人探偵があるんですつて、何でもその友達に頼んでね。私の素行を調べてるらしいのよ。チャンチャラ可笑しいぢアないの。そんな間抜けに尻尾を摑まるほど毫厘はしない心算よ。フン、素人探偵のね馬鹿さん、どんな奴だか顔が見てやり度いわれね』默つて聞いてゐた若旦那、友人の惡口ばかりか自分の事迄罵倒されたので、カッとなつて附け鼻をカナぐりすて、運轉をやめて振返り『オイッ、見たけりやアア顔を見せてやるッ』『アラ吃驚した。前さん誰さ』『イ今、キ貴樣の言つた素人探偵のね馬鹿さんてねのは乃公だッ』摑み掛ろうとすると女は吹出してゲラゲラ笑ひ、酔拂ひが押止めて、『オイオイ怒るな。乃公だよ乃公だよ』『何ッ』『よく見ろよ』『アッ、君は友田』『ハヽ、名探偵も一杯喰つたが、僕も附け鼻で變相したんだ』言はれて若旦那が『ウーム成程、人なのろはゞ鼻二つだ』――終――

◆婦人の産前産後小兒發育不良

産前産後の母體は恐ろしく衰弱するものであります
最新營養化學の敎ふる最も完全なる
◆强壯劑「ポリビタミーナ」こそ
婦人の産前産後、月經不順及び小兒の發育不良に
是非服用しなければならない良藥であります
○到る所の有名な藥店に販賣す

慢性諸病を根治する針灸マッサージ電氣療法殊に神經病婦人病等
リンス市九月七日街五〇
川原物理療院
（下矢鐵工所の前）

CASA FOTOPTICA
Agfa Kodak Voigtländer Zeiss Ikon
SÃO PAULO - RUA SÃO BENTO, 45

帽子とネクタイ
◎價格――の低廉と
◎品質――の精選とは
當店獨特！
聖市 セラフイノ キヤヤヂ
R. João Briccola 2, F

◆求夫婦者 シヤカラ管理して下さる方但子供なく讀み書き出來農業に經驗ある證明が必要です
御照會は Av. Rang.1 Pestana,233 Braz S. Paulo

Telephone, 2837 Endereço Telegraphico "TOZAN"
CASA TOZAN
MIZUKAMI & CIA.
COMMISSARIOS
Praça Mauá, 25 SANTOS Caixa Postal, 911
弊店取引方法は御照會次第御回報申上候
珈琲コミサリオ
カーザ東山
ミヅカミ・イ・コンパニア
サントス市
郵函、……九一一號
電話セントラル二八三七號
電信畧號「TOZAN」

BANCO ESPECIE DE YOKOHAMA, LTD.
（The Yokohama Specie Bank, Ltd.）
Rua da Candelaria, No. 23
Caixa Postal, 380 Rio de Janeiro
キリトリテ手紙ノ表ニハヲレダシ
▲伯貨預金
伯貨當座預金（小口） 年貳分
伯貨定期預金は印紙稅高率に付當分取扱不申候
▲鄉里送金
爲替管理の爲め目下の處自由送金許可相成らず已むを得ず鄉里送金事務一時中止致居候
但し本人直接「パンコ・ド・ブラジル」に御出頭送金許可を得られたる場合は送金取扱可申も認可を得る事は甚だ困難に有之候
▲日本貨定期預金
此の定期預金は一應貳金を內地に送金し當行の內地支店の預金とする形式なるもの故送金困難の現在取扱致兼候 （一九三三年七月）
横濱正金銀行
リオ・デ・ジヤネイロ支店